

## ตัวชี้วัดที่ ๑

๑. องค์กรปกครองส่วนท้องถิ่นมีการนำ โครงการพัฒนาท้องถิ่นนำไปจัดทำ งบประมาณรายจ่าย ประจำปีในภาพรวม ที่นำไปดำเนินการจัดทำบริการสาธารณะ กิจกรรมสาธารณะ ประจำปี งบประมาณ พ.ศ. ๒๕๖๖

จำนวนโครงการพัฒนาท้องถิ่นทั้งหมดที่นำไปจัดทำงบประมาณรายจ่ายประจำปีในภาพรวม X ๑๐๐  
จำนวนโครงการบริการสาธารณะและกิจกรรมสาธารณะ

$$= \frac{๑๑๑ \times ๑๐๐}{๑๕๔}$$

คะแนนที่ได้ = ๗๒.๐๗

แผนพัฒนาท้องถิ่น  
(พ.ศ.๒๕๖๖-๒๕๗๐)



องค์การบริหารส่วนตำบลเจริญศิลป์  
อำเภอเจริญศิลป์ จังหวัดสกลนคร





ประกาศองค์การบริหารส่วนตำบลเจริญศิลป์  
เรื่อง ประกาศใช้แผนพัฒนาท้องถิ่น (ปี ๒๕๖๖-๒๕๗๐)

ตามที่องค์การบริหารส่วนตำบลเจริญศิลป์ ได้ดำเนินการทบทวนแผนพัฒนาท้องถิ่น พ.ศ.๒๕๖๖-๒๕๗๐ เพื่อให้มีความสอดคล้องและเชื่อมโยงกับแผนพัฒนาจังหวัด แผนพัฒนาภูมิภาคจังหวัด รวมทั้งแผนปฏิบัติราชการประจำปีจังหวัด และแผนปฏิบัติราชการประจำปีกลุ่มจังหวัด เพื่อการบูรณาการแผนงาน โครงการ กิจกรรม และงบประมาณในพื้นที่ได้อย่างมีประสิทธิภาพ ขององค์การบริหารส่วนตำบลเจริญศิลป์ และสภาองค์การบริหารส่วนตำบลเจริญศิลป์ ได้พิจารณาอนุมัติแผนพัฒนาท้องถิ่น (พ.ศ.๒๕๖๖-๒๕๗๐) ให้ความเห็นชอบในการประชุมวิสามัญ สมัยที่ ๒ ครั้งที่ ๑ /๒๕๖๔ เมื่อวันที่ ๒๙ กันยายน ๒๕๖๔ แล้วนั้น

เพื่อให้การปฏิบัติงานขององค์การบริหารส่วนตำบลเจริญศิลป์ เป็นไปด้วยความเรียบร้อยและถูกต้องตามระเบียบกระทรวงมหาดไทยว่าด้วยการจัดทำแผนพัฒนาขององค์กรปกครองส่วนท้องถิ่น พ.ศ. ๒๕๔๘ และแก้ไขเพิ่มเติมฉบับที่ ๓ พ.ศ.๒๕๖๑ ข้อ ๒๔ จึงขอประกาศใช้แผนพัฒนาท้องถิ่น (ปี ๒๕๖๖-๒๕๗๐) ขององค์การบริหารส่วนตำบลเจริญศิลป์ ให้ทราบโดยทั่วกัน

ประกาศ ณ วันที่ ๓๐ กันยายน พ.ศ. ๒๕๖๔

(ลงชื่อ).....

(นายทักษิณ มายูร)

นายกองค์การบริหารส่วนตำบลเจริญศิลป์

## ส่วนที่ ๑

### สภาพทั่วไปและข้อมูลพื้นฐาน

#### สภาพทั่วไปและข้อมูลพื้นฐานสำคัญขององค์การบริหารส่วนตำบลเจริญศิลป์

##### ๑.ด้านกายภาพ

##### ข้อมูลสภาพทั่วไป

##### ๑.๑ลักษณะที่ตั้ง

องค์การบริหารส่วนตำบลเจริญศิลป์ ตั้งอยู่ห่างจากที่ว่าการอำเภอเจริญศิลป์ ประมาณ ๕ กิโลเมตร และอยู่ห่างจากจังหวัดสกลนคร ๑๐๒ กิโลเมตร มีที่ทำการตั้งอยู่บ้านทุ่งคำ หมู่ ๓ ตำบล เจริญศิลป์ อำเภอเจริญศิลป์ จังหวัดสกลนคร องค์การบริหารส่วนตำบลได้รับการแต่งตั้งตามประกาศกระทรวงมหาดไทย เมื่อวันที่ ๒๓ กุมภาพันธ์ ๒๕๔๐ องค์การบริหารส่วนตำบลเจริญศิลป์ เป็นองค์กรปกครองส่วนท้องถิ่นขนาดเล็ก

##### ๑.๒อาณาเขต

ตำบลเจริญศิลป์มีเนื้อที่ทั้งหมดประมาณ ๓๘,๑๒๕ ไร่ หรือคิดเป็น ๖๑ ตารางกิโลเมตรโดยมีอาณาเขตติดต่อดังนี้

ทิศเหนือ	จรดตำบลธาตุ	อ.วานรนิวาส จ. สกลนคร
ทิศใต้	จรดตำบลบ้านถ่อนและตำบลทรายมูล	อ.สว่างแดนดิน จ.สกลนคร
ทิศตะวันออก	จรดตำบลโคกศิลา	อำเภอเจริญศิลป์ จ.สกลนคร
ทิศตะวันตก	จรดตำบลทุ่งแก	อำเภอเจริญศิลป์ จ.สกลนคร

##### ๑.๓สภาพพื้นที่

สภาพพื้นที่มีขนาด ๓๘,๑๒๕ ไร่ พื้นที่ส่วนใหญ่เป็นที่ราบสูง มีป่าไม้ และแหล่งน้ำธรรมชาติ ที่สำคัญคือ ลำน้ำยาม อ่างเก็บน้ำห้วยนกเค้า จึงเหมาะแก่การประกอบอาชีพทางการเกษตร และเหมาะสำหรับการส่งเสริมให้เป็นแหล่งการท่องเที่ยวทางธรรมชาติ

##### ๒.ด้านการเมือง/การปกครอง

##### ๒.๑ เขตการปกครอง

องค์การบริหารส่วนตำบลเจริญศิลป์ มีหมู่บ้านอยู่ในเขตปกครอง จำนวน ๙ หมู่บ้าน ดังนี้

๑. บ้านทุ่งคำ	ม.๓	๖. บ้านกุดนาขาม	ม. ๘
๒. บ้านหนองฮ้างแหวน	ม.๔	๗. บ้านกุดนาขาม	ม. ๙
๓. บ้านแกดำ	ม. ๕	๘. บ้านโนนคำพัฒนา	ม. ๑๐
๔. บ้านนาดี	ม. ๖	๙. บ้านสร้างฟาก	ม. ๑๑
๕. บ้านสร้างฟาก	ม. ๗		

##### ๓.ประชากร

##### ๓.๑จำนวนประชากร

มีจำนวนครัวเรือนทั้งหมด ๑,๙๕๗ ครัวเรือน ประชากรรวมทั้งสิ้น ๖,๘๙๑ คน แยกเป็น เพศชาย จำนวน ๓,๔๗๘ คน เพศหญิง จำนวน ๓,๔๑๓ คน  
 ดังแสดงในตารางประกอบ ๑



ตารางประกอบ ๑. ตารางแสดงจำนวนประชากรแยกตามหมู่บ้าน

หมู่ที่	บ้าน	จำนวน หลังคา เรือน	ประชากร		รวม	ระดับการพัฒนา หมู่บ้าน
			ชาย	หญิง		
๓.	ทุ่งคำ	๒๙๓	๕๐๖	๔๙๙	๑,๐๐๕	ระดับ ๓
๔.	หนองฮ้างแหลว	๑๖๒	๓๒๔	๒๙๒	๖๑๖	ระดับ ๓
๕.	แกดำ	๑๗๘	๒๘๒	๒๙๐	๕๗๒	ระดับ ๓
๖.	นาดี	๑๖๖	๓๔๘	๓๒๙	๖๗๗	ระดับ ๓
๗.	สร้างฟาก	๓๑๒	๕๗๒	๕๓๑	๑,๑๐๓	ระดับ ๓
๘.	กุดนาขาม	๒๑๕	๓๗๐	๓๙๘	๗๖๘	ระดับ ๓
๙.	กุดนาขามใหม่	๒๓๒	๓๖๙	๓๘๕	๗๕๔	ระดับ ๓
๑๐.	โนนคำพัฒนา	๒๓๒	๓๕๘	๓๖๐	๗๑๘	ระดับ ๓
๑๑.	สร้างฟากใหม่	๑๖๗	๓๔๙	๓๒๙	๖๗๘	ระดับ ๓
รวม		๑,๙๕๗	๓,๔๗๘	๓,๔๑๓	๖,๘๙๑	

หมายเหตุ. บ้านเจริญศิลป์ หมู่ ๑ หมู่ ๒ เป็นหมู่บ้านในเขตเทศบาล

ท้องถิ่นอื่นในตำบล

-จำนวนเขตเทศบาลตำบล ๑ แห่ง คือ เทศบาลตำบลเจริญศิลป์

ข้อมูลด้านการบริหารองค์การบริหารส่วนตำบลเจริญศิลป์

๒.๑ ด้านบุคลากร

(๑) ฝ่ายการเมือง

- ผู้บริหารและผู้ช่วยผู้บริหาร จำนวน ๔ คน
- สมาชิกสภา อบต. จำนวน ๑๕ คน

รายชื่อคณะผู้บริหาร

ลำดับที่	ชื่อ-สกุล	ตำแหน่ง
๑	นายทักษิณ มายูร	นายกองค์การบริหารส่วนตำบล
๒	นายประจง วรสิทธิ์	รองนายกองค์การบริหารส่วนตำบล
๓	นายประพงษ์ สมคำ	รองนายกองค์การบริหารส่วนตำบล
๔	นายอดิศักดิ์ พานเหนือ	เลขานุการนายกองค์การบริหารส่วนตำบล

## รายชื่อสมาชิกอบต.

ลำดับที่	ชื่อ-สกุล	ตำแหน่ง
๑	นางบุญเต็ม บุญแสง	ประธานสภา อบต.
๒	นายทอน อินธิจักร	รองประธานสภา อบต.
๓	นางพรทเวา สุมาลัย	เลขานุการสภา อบต.
๔	นางทองสุข หอมไสย	สมาชิก อบต. หมู่ที่ ๓
๕	นายปัญญา หันจางสิทธิ์	สมาชิก อบต. หมู่ที่ ๓
๖	นายศักดิ์สิทธิ์ วงกฎ	สมาชิก อบต. หมู่ที่ ๔
๗	นางสมหมาย ธิมานิตย์	สมาชิก อบต. หมู่ที่ ๔
	-	-
	-	-
๘	นายพรมมา อินธิจักร	สมาชิก อบต. หมู่ที่ ๖
๙	นายวิรัตน์ ฝ่ายระसार	สมาชิก อบต. หมู่ที่ ๗
๑๐	นายขันตี แกะระหัน	สมาชิก อบต. หมู่ที่ ๘
๑๑	นายนรินทร์ ภูมิขิง	สมาชิก อบต. หมู่ที่ ๘
๑๒	นายพิศดา วรินทรา	สมาชิก อบต. หมู่ที่ ๙
๑๓	นางดวงจันทร์ สุขวงศ์	สมาชิก อบต. หมู่ที่ ๙
๑๔	นายสมชาย จันทร์มะณี	สมาชิก อบต. หมู่ที่ ๑๐
	-	-
๑๕	นายเดือน แก้วฝ้าย	สมาชิก อบต. หมู่ที่ ๑๑

## เขตการปกครอง

ตำบลเจริญศิลป์ ประกอบด้วยจำนวนหมู่บ้าน ๙ หมู่บ้าน

หมู่ที่	ชื่อหมู่บ้าน	กำนัน/ผู้ใหญ่บ้าน	หมายเหตุ
๓	บ้านทุ่งคำ	นายพรชัย สารทอง	
๔	บ้านหนองฮ้างแหลว	นายถวิล โชตินอก	
๕	บ้านแกดำ	นายขุนแผน ลอยฟ้า	
๖	บ้านนาดี	นายวิชา อินธิจักร	
๗	บ้านสร้างฟาก	นายภัยมณี สมคำ	
๘	บ้านกุดนาขาม	นายสันทัต ปูเงิน	
๙	บ้านกุดนาขาม	นายโอภาส วงศ์อินทร์อยู่	กำนันตำบลเจริญศิลป์
๑๐	บ้านโนนคำพัฒนา	นายถาวร ศรีโคตร	
๑๑	บ้านสร้างฟาก	นายปัญญา แสนสวาท	



## (๒) ฝ่ายพนักงานส่วนตำบล

- พนักงานส่วนตำบล	จำนวน	๒๐	คน
- พนักงานจ้าง	จำนวน	๑๙	คน
<b>ประกอบด้วย</b>	<b>๑. ปลัดองค์การบริหารส่วนตำบล</b>	<b>๑</b>	<b>คน</b>
	<b>- ตำแหน่งในสำนักปลัดองค์การบริหารส่วนตำบล</b>	<b>๑๒</b>	<b>คน</b>
	๑. รองปลัดองค์การบริหารส่วนตำบลเจริญศิลป์	๑	คน
	๒. หัวหน้าสำนักปลัด	๑	คน
	๓. นักวิเคราะห์นโยบายและแผนชำนาญการ	๑	คน
	๔. นิติกร	๑	คน
	๕. นักทรัพยากรบุคคล	๑	คน
	๖. เจ้าพนักงานธุรการ	๑	คน
	๗. เจ้าพนักงานป้องกันฯ	๑	คน
	๘. พนักงานขับรถยนต์	๑	คน
	๙. นักการภารโรง	๑	คน
	๑๐. พนักงานดับเพลิง	๑	คน
	๑๑. พนักงานขับรถบรรทุกน้ำ	๑	คน
	๑๒. พนักงานประจํารถบรรทุกน้ำ	๑	คน
	<b>- ตำแหน่งในส่วนการศึกษา ศาสนา และวัฒนธรรม</b>	<b>๙</b>	<b>คน</b>
	๑. นักบริการงานการศึกษา	๑	คน
	๒. นักวิชาการศึกษา	๑	คน
	๓. ครูผู้ดูแลเด็ก	๒	คน
	๔. ผู้ดูแลศูนย์เด็กเล็ก	๗	คน
	<b>- ตำแหน่งในกองคลัง</b>	<b>๖</b>	<b>คน</b>
	๑. ผู้อำนวยการกองคลัง	๑	คน
	๒. นักวิชาการเงินและบัญชี	๑	คน
	๓. เจ้าพนักงานจัดเก็บรายได้	๑	คน
	๔. เจ้าพนักงานพัสดุ	๑	คน
	๕. ผู้ช่วยเจ้าหน้าที่จัดเก็บรายได้	๑	คน
	๖. ผู้ช่วยเจ้าหน้าที่พัสดุ	๑	คน
	๗. ผู้ช่วยเจ้าหน้าที่การเงินและบัญชี	๑	คน
	<b>- ตำแหน่งในกองช่าง</b>	<b>๖</b>	<b>คน</b>
	๑. ผู้อำนวยการกองช่าง	๑	คน
	๒. นายช่างโยธา	๑	คน
	๓. นายช่างสำรวจ	๑	คน
	๓. ผู้ช่วยช่างไฟฟ้า	๑	คน
	๔. ผู้ช่วยเจ้าหน้าที่ธุรการ	๑	คน
	๕. คนงานทั่วไป	๑	คน



-ตำแหน่งในส่วนสวัสดิการสังคม	๓	คน
๑.หัวหน้าส่วนสวัสดิการสังคม	๑	คน
๒.นักพัฒนาชุมชน	๑	คน
๓.ผู้ช่วยเจ้าหน้าที่ธุรการ	๑	คน

- ระดับการศึกษาของบุคลากร

- ประถมศึกษา	-	คน
- มัธยมศึกษาตอนต้น	๑	คน
- มัธยมศึกษา/อาชีวศึกษา	๘	คน
- อนุปริญญาตรี	๖	คน
- ปริญญาตรี	๑๔	คน
- สูงกว่าปริญญาตรี	๑๑	คน

๖.๒ เครื่องมืออุปกรณ์ต่างๆในการดำเนินงาน

- เครื่องคอมพิวเตอร์	๑๕	เครื่อง
- เครื่องโทรสาร	๑	เครื่อง
- โทรศัพท์	๒	หมายเลข
- เครื่องถ่ายเอกสาร	๑	เครื่อง
- รถจักรยานยนต์ประจำ อบต.	๑	คัน
- รถยนต์นั่งส่วนกลาง	๓	คัน
- รถยนต์บรรทุกน้ำ	๑	คัน
- วิทยุสื่อสาร	๑๕	เครื่อง
- อาคารที่ตั้งสำนักงาน	๒	หลัง
- อาคารศูนย์ อปพร.	๑	หลัง
- อาคารหอประชุม อบต.	๑	หลัง
- โรงน้ำดื่ม อบต.เจริญศิลป์	๑	แห่ง

งบประมาณขององค์การบริหารส่วนตำบลเจริญศิลป์ ประจำปีงบประมาณ พ.ศ. ๒๕๖๓

ที่	แหล่งที่มารายได้	รายรับจริงปี ๒๕๖๑	ประมาณการปี ๒๕๖๒	ประมาณการปี ๒๕๖๓
๑.	รายได้ อบต.จัดเก็บเอง	๑๓๙,๐๓๖.๓๐	๑๕๗,๓๒๕.๓๕	๑๕๐,๐๐๐
๒.	รายได้รัฐจัดสรรให้	๑๘,๙๔๑,๓๒๖.๗๕	๑๙,๗๔๐,๒๔๑.๓๑	๑๘,๖๑๖,๐๐๐
๓.	เงินอุดหนุนจากรัฐบาล	๑๖,๑๓๗,๕๘๙	๑๗,๓๗๐,๒๕๐	๑๘,๐๐๐,๐๐๐
	รวม	๓๕,๒๑๔,๙๕๒.๐๕	๓๗,๒๖๗,๘๑๖.๖๖	๓๖,๗๖๖,๐๐๐

\*\*\*\*\*

**๔. ข้อมูลสภาพทางสังคม**

**การศึกษา**

ประชาชนส่วนใหญ่ในเขตองค์การบริหารส่วนตำบลเจริญศิลป์ จบการศึกษาในระดับประถมศึกษา

- โรงเรียนประถมศึกษา ๖ แห่ง
- โรงเรียนมัธยมศึกษาขยายโอกาสทางการศึกษา ๑ แห่ง
- ศูนย์ศึกษานอกโรงเรียน - แห่ง
- โรงเรียนระดับอาชีวศึกษา/อุดมศึกษา - แห่ง
- ที่อ่านหนังสือพิมพ์หมู่บ้าน/ห้องสมุดหมู่บ้าน ๙ แห่ง
- ศูนย์พัฒนาเด็กเล็ก ๓ แห่ง

**การสาธารณสุข**

- โรงพยาบาลของรัฐขนาด - แห่ง
- สถานีอนามัย ๑ แห่ง
- สถานพยาบาลเอกชน - แห่ง
- ร้านขายยาแผนปัจจุบัน - แห่ง
- อัตราการมีและใช้ส้วมราดน้ำ ร้อยละ ๑๐๐

**ความปลอดภัยในชีวิตและทรัพย์สิน**

- สถานีตำรวจ - แห่ง
- สถานีดับเพลิง - แห่ง
- ศูนย์อาสาสมัครป้องกันภัยฝ่ายพลเรือน ๑ แห่ง

**มวลชนจัดตั้ง**

- ลูกเสือชาวบ้าน ๔ รุ่น ๗๕๐ คน
- ไทยอาสาป้องกันชาติ ๑ รุ่น ๑๐๐ คน
- กองหนุนเพื่อความมั่นคง ๑ รุ่น ๘๐ คน
- อาสาสมัครป้องกันภัยฝ่ายพลเรือน (อปพร.) ๑๒๐ คน

**ชนกลุ่มต่างๆในเขตองค์การบริหารส่วนตำบลเจริญศิลป์**

ตำบลเจริญศิลป์มีชนพื้นเมืองกลุ่มชาติพันธุ์ต่างๆ อาศัยอยู่หลายกลุ่ม ได้แก่ กลุ่มย้อ (ญ้อ) กลุ่มโย้ย กลุ่มภูไท (ผู้ไทย) กลุ่มไทยอีสาน (ไทย-ลาว) ซึ่งแต่ละกลุ่มก็อาศัยอยู่ร่วมกันอย่างปกติสุข

**๕. ระบบบริการพื้นฐาน**

**การสื่อสารโทรคมนาคม**

- ที่ทำการไปรษณีย์โทรเลข - แห่ง
- สถานีโทรคมนาคม อื่นๆ - แห่ง
- โทรศัพท์สาธารณะ ๙ หมู่บ้าน
- โทรศัพท์พื้นฐาน ๓ หมู่บ้าน

**การไฟฟ้า**

- ไฟฟ้าใช้ทั่วถึง ๙ หมู่บ้าน

**การประปา**



- การมีน้ำประปาใช้

๙

หมู่บ้าน

## การคมนาคม

การคมนาคมทางบกภายในเขต อบต.เจริญศิลป์ สามารถเดินทางโดยสะดวกด้วยถนนลาดยางระหว่างหมู่บ้าน และถนนคอนกรีตเสริมเหล็กภายในหมู่บ้านและถนนลูกรัง

## ๖. ข้อมูลสภาพทางเศรษฐกิจ

## การประกอบอาชีพ

- เกษตรกรรม ปลูกพืชและเลี้ยงสัตว์ พืชเศรษฐกิจ ได้แก่ ข้าว แดงไทย มะเขือเทศ สัตว์เศรษฐกิจที่สำคัญ ได้แก่ โค กระบือ
- หัตถกรรมพื้นบ้าน ได้แก่ หัตถกรรมเครื่องปั้นดินเผาซีพบ้านกุดนาขาม และการทอผ้าฝ้าย ผ้าไหม
- การจักสานเครื่องใช้ไม้ไผ่
- รับจ้างทั่วไป

## หน่วยธุรกิจในเขตองค์การบริหารส่วนตำบลเจริญศิลป์

- ธนาคาร	-	แห่ง
- โรงแรม	-	แห่ง
บิมน้ำมันและก๊าซ	-	แห่ง
โรงงานอุตสาหกรรม	-	แห่ง
โรงเรียนขนาดเล็ก	๒๗	แห่ง

## ข้อมูลกลุ่มกองทุนต่างๆในเขตองค์การบริหารส่วนตำบลเจริญศิลป์

	ชื่อกองทุน	หมู่	จำนวนสมาชิก	จำนวนเงินกองทุน (บาท)
๑.	กลุ่มสหกรณ์ร้านค้าชุมชนชาติ	๖	๓๔ คน	๔๐,๐๐๐
๒.	กลุ่มทอผ้าฝ้ายและผ้าไหมบ้านแกดำ	๕	๓๕ คน	๕๔,๓๐๐
๓.	กลุ่มเลี้ยงสุกรและโค บ้านสร้างฟาก	๗	๓๐ คน	๔๐,๐๐๐
๔.	กลุ่มทอผ้าไหมบ้านกุดนาขาม	๙	๓๕ คน	๔๐,๐๐๐
๕.	กลุ่มผู้ใช้น้ำเพื่อการเกษตรบ้านกุดนาขาม	๘	๑๓๕ คน	๑๖,๓๐๐
๖.	กลุ่มเลี้ยงเปิดบ้านหนองอั้งเหลว	๔	๓๐ คน	๔๐,๐๐๐
๗.	กลุ่มผู้เลี้ยงเปิดและไก่บ้านทุ่งคำ	๓	๓๐ คน	๕๔,๓๐๐
๘.	กลุ่มทอผ้าฝ้ายและผ้าไหมบ้านสร้างฟาก	๗	๔๕ คน	๕๐,๐๐๐
๙.	กลุ่มทอผ้าฝ้ายและผ้าไหมบ้านสร้างฟาก	๑๑	๓๐ คน	๕๐,๐๐๐
๑๐.	กลุ่มแม่บ้านเกษตรกรโนนคำพัฒนา	๑๐	๕๐ คน	๒๐,๐๐๐
๑๑.	กลุ่มเกษตรผสมผสานทฤษฎีใหม่	๑๐	๒๐ คน	๔๐,๐๐๐
๑๒.	กลุ่มผู้หมักชีวภาพตำบลเจริญศิลป์	๓-๑๑	๕๐ คน	๑๐๐,๐๐๐
	รวม	๑๑	๕๒๔ คน	๕๔๔,๙๐๐

**๗. ศาสนา ประเพณี วัฒนธรรม**

**๗.๑ สถานที่สำคัญและเป็นแหล่งท่องเที่ยว**

**๑. วัดป่าโนนแสนคำ บ้านทุ่งคำ หมู่ ๓ ต.เจริญศิลป์**

เป็นวัดป่าเก่าแก่ที่มีความสำคัญของตำบลเจริญศิลป์ โดยมีหลวงปู่เนย สมจิตโต ซึ่งเป็นพระสงฆ์สายวิปัสสนากรรมฐานที่มีประชาชนทั่วไปให้ความเคารพศรัทธาเป็นจำนวนมาก และภายในบริเวณวัดมีความสงบร่มรื่นด้วยต้นไม้ขนาดใหญ่ ซึ่งในทุกวันนี้จะมีประชาชนในตำบลและประชาชนทั่วไปมาทำบุญที่วัดเป็นจำนวนมาก ทำให้วัดป่าโนนแสนคำเป็นศูนย์กลางในการทำบุญของพุทธศาสนิกชน

**๒. วัดป่าเขเตวัน บ้านโนนคำพัฒนา หมู่ ๑๐ ต.เจริญศิลป์**

เป็นวัดป่าที่สร้างขึ้นใหม่ โดยเป็นสาขาของวัดป่าโนนแสนคำ เป็นที่ประดิษฐาน พระพุทธรูปขนาดใหญ่ คือ พระพุทธมหามุนี ภายในบริเวณวัดจะมีบ่อน้ำพุธรรมชาติ ซึ่งผุดขึ้นมาเองตามธรรมชาติเป็นจำนวนมาก

**๓. วัดศรีสุข บ้านสร้างฟาก หมู่ ๗ ต.เจริญศิลป์**

เป็นวัดเก่าแก่คู่บ้านสร้างฟาก ซึ่งมีพระพุทธรูปโบราณและศาลาการเปรียญเก่าแก่ที่พระบาทสมเด็จพระเจ้าอยู่หัวภูมิพลอดุลยเดช เคยเสด็จบนศาลาการเปรียญแห่งนี้ จนเป็นที่มาของพระบรมฉายาลักษณ์ทรงผูกเชือกรองเท้าด้วยพระองค์เอง

**๔. ศูนย์ศิลปาชีพบ้านกุดนาขาม บ้านกุดนาขาม ต.เจริญศิลป์**

เป็นแหล่งผลิตศิลปหัตถกรรมทางเครื่องปั้นดินเผา การแกะสลักไม้และการทอผ้าที่มีชื่อเสียง ผลิตภัณฑ์จากศูนย์ฯ จำหน่ายออกมาแสดงให้ชมและจำหน่ายในงานเทศกาลต่างๆ เสมอ

**สถาบันและองค์กรทางศาสนา**

- วัด/สำนักสงฆ์	๑๔	แห่ง
- โบสถ์/มัสยิด	-	แห่ง

**๘. ข้อมูลสภาพทรัพยากรธรรมชาติและสิ่งแวดล้อม**

**๘.๑ แหล่งน้ำธรรมชาติ**

- ลำน้ำ ลำห้วย	๗	สาย
ประกอบด้วย ๑.ลำน้ำยาม ๒.ลำห้วยนาดี ๓.ลำห้วยสวนผึ้ง ๔.ลำห้วยบ้าน ๕.ลำห้วยวังแก		
๖. ลำห้วยคำฝักแพว ๗. ลำห้วยสวนมอญ		
- อ่างเก็บน้ำ	๑	แห่ง คือ อ่างเก็บน้ำห้วยนกเค้า

**๘.๑ แหล่งน้ำที่สร้างขึ้น**

- ฝายกั้นน้ำ	๑๖	แห่ง
- อ่างเก็บน้ำ	๑	แห่ง
- บ่อโยก/บ่อบาดาล	๕๓	แห่ง
- บ่อน้ำตื้น	๑๐	แห่ง
- สระน้ำ	๘๗	แห่ง
- ถังเก็บน้ำฝน ๘.๓๓	๔๑	แห่ง

**๘.๒ ทรัพยากรป่าไม้**

- ป่าชุมชนและที่ดินสาธารณะหมู่บ้าน	๙	แห่ง
ส่วนใหญ่มีสภาพป่า เป็นป่าเต็งรัง		



๕.๓ ทรัพยากรดิน

สภาพดินส่วนใหญ่เป็นกลุ่มดินไร่ มีลักษณะเป็นดินร่วนปนทราย และดินร่วนปนดินลูกรัง นอกจากนี้ยังพบแหล่งดินลูกรังเป็นจำนวนมาก และยังมีดินเค็มด้วยบางแห่ง

\*\*\*\*\*



## ส่วนที่ ๒

### ยุทธศาสตร์ขององค์กรปกครองส่วนท้องถิ่น

#### ๑. ความสัมพันธ์ระหว่างแผนพัฒนาระดับมหภาค

##### ๑.๑ แผนยุทธศาสตร์ชาติ ๒๐ ปี

การจัดทำแผนพัฒนาของอบต.จะต้องมีความสัมพันธ์ระหว่างแผนยุทธศาสตร์ชาติ เพื่อขับเคลื่อนการพัฒนาประเทศไปสู่ความมั่นคง มั่งคั่ง และยั่งยืน โดยแผนยุทธศาสตร์ชาติ ๒๐ ปี ของประเทศไทยกำลังอยู่ระหว่างการการเสนอร่างกรอบยุทธศาสตร์ชาติต่อที่ประชุมคณะกรรมการจัดทำยุทธศาสตร์ชาติ ซึ่งขณะนี้อยู่ระหว่างการดำเนินการปรับปรุงร่างกรอบยุทธศาสตร์ชาติตามมติที่ประชุมคณะกรรมการจัดทำร่างยุทธศาสตร์ชาติ โดยร่างกรอบยุทธศาสตร์ชาติ ๒๐ ปี (พ.ศ. ๒๕๖๐ - ๒๕๗๙) สรุปย่อได้ ดังนี้

วิสัยทัศน์ “ประเทศไทยมีความมั่นคง มั่งคั่ง ยั่งยืน เป็นประเทศที่พัฒนาแล้ว ด้วยการพัฒนาตามหลักปรัชญาของเศรษฐกิจพอเพียง”

คติพจน์ประจำชาติ “มั่นคง มั่งคั่ง ยั่งยืน”

ประกอบด้วย ๖ ยุทธศาสตร์

ยุทธศาสตร์ที่ ๑ เศรษฐกิจและสังคมไทยมีการพัฒนาอย่างมั่นคงและยั่งยืน

ยุทธศาสตร์ที่ ๒ เศรษฐกิจขยายตัวด้วยการค้าส่งค้าปลีกและเศรษฐกิจดิจิทัลที่เข้มข้นขึ้น

ยุทธศาสตร์ที่ ๓ คนไทยมีศักยภาพและความสามารถปรับตัวรองรับบริบทการพัฒนาในอนาคต

ยุทธศาสตร์ที่ ๔ สังคมไทยมีความเป็นธรรม มีความเหลื่อมล้ำน้อย

ยุทธศาสตร์ที่ ๕ เศรษฐกิจและสังคมพัฒนาอย่างเป็นมิตรกับสิ่งแวดล้อม

ยุทธศาสตร์ที่ ๖ ระบบการบริหารจัดการภาครัฐมีประสิทธิภาพ ทันสมัย รับผิดชอบ โปร่งใส ตรวจสอบได้และประชาชนมีส่วนร่วม

#### ยุทธศาสตร์ชาติ : กรอบการพัฒนาระยะยาว

##### เพื่อให้บรรลุวิสัยทัศน์

“ประเทศไทยมีความมั่นคง มั่งคั่ง ยั่งยืน เป็นประเทศพัฒนาแล้ว

ด้วยการพัฒนาตามปรัชญาของเศรษฐกิจพอเพียง”

นำไปสู่การพัฒนาให้คนไทยมีความสุข

และตอบสนองต่อการบรรลุ

ซึ่งผลประโยชน์แห่งชาติ ในการที่จะพัฒนาคุณภาพชีวิต

สร้างรายได้ระดับสูงเป็นประเทศพัฒนาแล้ว และสร้าง

ความสุขของคนไทย สังคมมีความมั่นคง เสมอภาคและ

เป็นธรรม ประเทศสามารถแข่งขันได้ในระบบเศรษฐกิจ





ความเชื่อมโยงของยุทธศาสตร์ชาติกับแผนในระดับต่างๆ



คณะรัฐมนตรีได้มีมติเมื่อวันที่ ๓๐ มิถุนายน ๒๕๕๘ เห็นชอบให้มีการจัดตั้งคณะกรรมการจัดทำยุทธศาสตร์ชาติ มีอำนาจหน้าที่ในการจัดทำร่างยุทธศาสตร์ชาติระยะ ๒๐ ปี เพื่อใช้ในการขับเคลื่อนการพัฒนาประเทศสู่ความมั่นคง มั่งคั่ง และยั่งยืน และให้เสนอร่างยุทธศาสตร์ชาติระยะ ๒๐ ปี ให้คณะรัฐมนตรีพิจารณาให้ความเห็นชอบเพื่อใช้เป็นกรอบในการดำเนินงานในระยะที่ ๒ ของรัฐบาล (ปี ๒๕๕๘ - ๒๕๕๙) และกรอบการปฏิรูปในระยะที่ ๓ (ปี ๒๕๖๐ เป็นต้นไป) คณะกรรมการจัดทำยุทธศาสตร์ชาติได้แต่งตั้งคณะอนุกรรมการ ๒ คณะ ได้แก่ (๑) คณะอนุกรรมการจัดทำยุทธศาสตร์และกรอบการปฏิรูป เพื่อจัดทำร่างกรอบยุทธศาสตร์ชาติระยะ ๒๐ ปี และ (๒) คณะอนุกรรมการจัดทำแผนปฏิบัติการตามแนวทางการปฏิรูปประเทศเพื่อจัดทำร่างแผนปฏิบัติการตามแนวทางการปฏิรูปประเทศ (Roadmap) ภายใต้ยุทธศาสตร์ชาติระยะ ๒๐ ปี

คณะอนุกรรมการจัดทำยุทธศาสตร์และกรอบการปฏิรูปได้ดำเนินการยกร่างกรอบยุทธศาสตร์ชาติระยะ ๒๐ ปี ตามแนวทางที่คณะรัฐมนตรีกำหนด โดยได้มีการนำความคิดเห็นและข้อเสนอแนะจากกรรมการจัดทำยุทธศาสตร์ชาติที่มาจากหลายภาคส่วน ได้แก่ ภาคราชการ ภาคเอกชน ภาคการเมือง และ นักวิชาการ รวมถึงได้พิจารณานำข้อคิดเห็นจากสภาปฏิรูปแห่งชาติ และความคิดเห็นจากภาคประชาชนมาเป็นข้อมูลในการยกร่างยุทธศาสตร์ชาติด้วย และได้นำเสนอร่างกรอบยุทธศาสตร์ชาติระยะ ๒๐ ปี ต่อที่ประชุมคณะกรรมการจัดทำยุทธศาสตร์ชาติ ซึ่งขณะนี้อยู่ระหว่างการดำเนินการปรับปรุงร่างกรอบยุทธศาสตร์ชาติตามมติที่ประชุมคณะกรรมการจัดทำยุทธศาสตร์ชาติ

ในการดำเนินการขั้นต่อไป คณะกรรมการจัดทำยุทธศาสตร์ชาติจะนำเสนอร่างกรอบยุทธศาสตร์ชาติเพื่อขอความเห็นชอบจากคณะรัฐมนตรีและจะได้มีการรับฟังความคิดเห็นจากประชาชน ก่อนที่จะนำเสนอต่อสภานิติบัญญัติแห่งชาติให้ความเห็นชอบกรอบยุทธศาสตร์ชาติมาใช้เป็นกรอบในการกำหนดทิศทางในการบริหารประเทศภายในเดือนตุลาคม ๒๕๕๙ ซึ่งเป็นช่วงเวลาของการประกาศใช้แผนพัฒนาเศรษฐกิจและสังคมแห่งชาติ ฉบับที่ ๑๒ (ตุลาคม ๒๕๕๙ - กันยายน ๒๕๖๔) นอกจากนี้หน่วยงานต่างๆ จะได้นำแผนพัฒนาเศรษฐกิจและสังคมแห่งชาติ ซึ่งเป็นแผนระยะ ๕ ปี มาถ่ายทอดลงสู่แผนปฏิบัติการระดับกระทรวงและแผนพัฒนารายสาขาในระหว่างที่กลไกการจัดทำยุทธศาสตร์ชาติตามร่างรัฐธรรมนูญฉบับใหม่อยู่ระหว่างการดำเนินการ ซึ่งคาดว่าจะดำเนินการแล้วเสร็จภายในเดือนกรกฎาคม ๒๕๖๐



## ๒. สารสำคัญ

### ๒.๑ สภาพแวดล้อม

ในช่วงทศวรรษที่ผ่านมา กระแสการเปลี่ยนแปลงที่เกิดขึ้นในโลกเป็นไปอย่างรวดเร็วและในหลากหลายมิติทำให้ภูมิทัศน์ของโลกเปลี่ยนแปลงไปอย่างมีนัยสำคัญ โดยก่อให้เกิดโอกาสทั้งในด้านเศรษฐกิจ สังคม สิ่งแวดล้อม เทคโนโลยี และการเมืองของประเทศไทยแต่ขณะเดียวกันท่ามกลางความเปลี่ยนแปลงในด้านต่างๆ ก็มีปัจจัยเสี่ยงและภัยคุกคามที่ต้องบริหารจัดการด้วยความยากลำบากมากขึ้น กระแสนิยมและการเปลี่ยนแปลงภูมิทัศน์เศรษฐกิจของโลกได้ส่งผลให้โครงสร้างเศรษฐกิจของประเทศไทยซึ่งเดิมมีโครงสร้างเศรษฐกิจในระบบ “เกษตรแบบพึ่งตนเอง” ต้องปรับตัวและเปลี่ยนไปเป็นระบบเศรษฐกิจที่ “พึ่งพาอุตสาหกรรมและการส่งออก” การพัฒนาในภาคเกษตรล่าช้ากว่าฐานการผลิตอื่นๆ ที่อาศัยเทคโนโลยีสมัยใหม่มากขึ้นตามลำดับโดยเฉพาะอย่างยิ่งภายใต้อิทธิพลของกระแสโลกาภิวัตน์และความก้าวหน้าอย่างรวดเร็วของเทคโนโลยีสารสนเทศ จึงมีปัญหาคความเหลื่อมล้ำทางด้านรายได้ระหว่างภาคการเกษตรกับภาคอุตสาหกรรมและระหว่างสังคมในเมืองและชนบทขยายวงกว้างขึ้น และปัญหาคความยากจนกระจุกตัวในกลุ่มเกษตรกรรายย่อยและในภาคชนบทรวมทั้งโอกาสในการเข้าถึงข้อมูลข่าวสาร องค์ความรู้ แหล่งทุน และบริการทางสังคมที่มีคุณภาพสำหรับประชาชนที่อยู่ในพื้นที่ห่างไกลก็มีในวงแคบกว่า ในขณะที่การใช้เทคโนโลยีในภาคอุตสาหกรรมและบริการเองก็ยังไม่ได้อยู่ในกลุ่มประเทศที่ใช้เทคโนโลยีในระดับกลางๆ ซึ่งส่วนใหญ่ไม่สามารถพัฒนาได้เองภายในประเทศ ต้องนำเข้าจากต่างประเทศ โดยรวมประเทศไทยจึงยังใช้วัตถุดิบและแรงงานเข้มข้นในการเป็นจุดแข็งในการแข่งขันและขับเคลื่อนการเจริญเติบโตนอกจากนั้น ในอีกด้านหนึ่งการเปลี่ยนแปลงภูมิทัศน์ของโลกและแรงขับเคลื่อนของเทคโนโลยีสมัยใหม่รวมทั้งความเชื่อมโยงอย่างใกล้ชิดของสังคมโลกได้ทำให้เกิดภัยคุกคามและความเสี่ยงด้านอื่นๆ ที่ซับซ้อนขึ้น อาทิ การก่อการร้าย โรคระบาด เครือข่ายยาเสพติดข้ามชาติ และการก่อการร้าย อาชญากรรมข้ามชาติในรูปแบบต่างๆ ขณะที่การเปลี่ยนแปลงภูมิอากาศโลกก็มีความผันผวนรุนแรงขึ้น ซึ่งล้วนแล้วเป็นความเสี่ยงในการดำรงชีวิตของประชาชน การบริหารจัดการทางธุรกิจ และการบริหารราชการแผ่นดินของภาครัฐ

นอกจากนั้นในช่วงต้นศตวรรษที่ ๒๑ กระแสโลกาภิวัตน์ได้ทำให้ภูมิทัศน์ทางด้านเศรษฐกิจและสังคมของโลกเปลี่ยนแปลงจากเศรษฐกิจสังคมอุตสาหกรรมมุ่งสู่เศรษฐกิจสังคมดิจิทัล ในขณะที่โอกาสทางเศรษฐกิจขยายเพิ่มขึ้น แต่ช่องว่างทางสังคมก็ยิ่งกว้างขึ้นรวมถึงช่องว่างทางดิจิทัล (digital divide) ถ้าหากไม่สามารถลดลงก็จะยิ่งทำให้ความเหลื่อมล้ำทางรายได้และโอกาสทางเศรษฐกิจและสังคมมีความแตกต่างมากขึ้น ประกอบกับในอนาคตร ๒๐ ปีข้างหน้า สภาพแวดล้อมทั้งภายในและภายนอกประเทศจะมีการเปลี่ยนแปลงอย่างมีนัยสำคัญในทุกมิติ เงื่อนไขภายนอกที่สำคัญต่อการพัฒนาประเทศไทยในอนาคต ได้แก่ กระแสโลกาภิวัตน์ที่เข้มข้นขึ้นอย่างต่อเนื่องและมีความเสี่ยงและท้าทายต่อการปรับตัวมากขึ้นจากการเคลื่อนย้ายอย่างเสรีและรวดเร็วของผู้คน เงินทุน ข้อมูลข่าวสารองค์ความรู้และเทคโนโลยี และสินค้าและบริการ ขณะเดียวกันการรวมกลุ่มเศรษฐกิจในภูมิภาคนำไปสู่ความเชื่อมโยงทุกระบบในขณะที่ศูนย์รวมอำนาจทางเศรษฐกิจโลกเคลื่อนย้ายมาสู่เอเชียภายใต้สภาพแวดล้อมทางเศรษฐกิจโลกซึ่งในช่วงระยะ ๑๐ ปีข้างหน้าจะยังคงได้รับผลกระทบจากปัจจัยสำคัญหลายประการทั้งปัญหาต่อเนื่องจากวิกฤติการณ์ทางเศรษฐกิจโลกในช่วงปี ๒๕๕๑ - ๒๕๕๒ และวิกฤติการณ์ในกลุ่มประเทศยูโรโซนที่ทำให้ระดับหนี้สาธารณะในประเทศต่างๆ เพิ่มสูงขึ้นและกลายเป็นความเสี่ยงต่อความยั่งยืนทางการคลัง ขณะที่จะมีผลพวงต่อเนื่องจากการดำเนินมาตรการขยายปริมาณเงินขนาดใหญ่ในสหรัฐฯ ยุโรป และญี่ปุ่น ซึ่งเป็นความเสี่ยงให้เกิดภาวะเงินเฟ้อได้เมื่อเศรษฐกิจฟื้นตัวเต็มที่ รวมทั้งอาจมีความผันผวนของการเคลื่อนย้ายเงินทุนระหว่างประเทศ นอกจากนั้นการพัฒนาด้านเทคโนโลยีสารสนเทศเข้าสู่จุดอิ่มตัวมากขึ้น ขณะที่การพัฒนาเทคโนโลยีใหม่ที่จะช่วยให้ประสิทธิภาพการผลิตของโลกเพิ่มขึ้นขนานใหญ่และเป็นวงกว้าง เช่นที่เคยเกิดขึ้นในช่วงการปฏิวัติอุตสาหกรรมยังไม่มีแนวโน้มการก่อตัวที่ชัดเจน แต่ก็มีแนวโน้มของการพัฒนาเทคโนโลยีในรูปแบบใหม่ๆ ที่จะเปิดโอกาสสำหรับการพัฒนาเศรษฐกิจรูปแบบใหม่ๆ ซึ่งภายใต้เงื่อนไขดังกล่าว



เศรษฐกิจโลกในช่วง ๑๐ ปีข้างหน้ามีแนวโน้มที่จะขยายตัวต่ำกว่าเฉลี่ยร้อยละ ๕.๑ ในช่วง ๕ ปีก่อนวิกฤติเศรษฐกิจโลก (๒๕๔๖ - ๒๕๕๐) สถานการณ์ที่ตลาดโลกขยายตัวช้า แต่ประเทศต่างๆ ขยายกำลังการผลิตเพื่อยกระดับศักยภาพการผลิต การแข่งขันในตลาดโลกจะมีความรุนแรงขึ้น ขณะเดียวกันการลดลงของประชากรไทยในระยะ ๑๐ - ๑๕ ปี ข้างหน้านี้ จะทำให้ขนาดของตลาดในประเทศขยายตัวช้าลง เงื่อนไขดังกล่าวเป็นความเสี่ยงสำหรับอนาคตของเศรษฐกิจไทยในระยะยาวหากประเทศไทยไม่เร่งปรับโครงสร้างเพื่อแก้ปัญหาจุดอ่อนและเสริมจุดแข็งให้สัมฤทธิ์ผล

ในด้านความมั่นคงของโลกก็กำลังก้าวเข้าสู่ช่วงเปลี่ยนผ่านที่สำคัญจากการปรับดุลอำนาจของสหรัฐฯ เพื่อพยายามคงบทบาทผู้นำโลกและเพื่อคานอิทธิพลและบทบาทของจีนและรัสเซียที่เพิ่มมากขึ้นในเอเชียและยุโรปนั้น น่าจะมีผลทำให้บรรยากาศด้านความมั่นคงของโลกในช่วงปี ๒๕๖๐ - ปี ๒๕๗๙ มีลักษณะผสมผสานกันทั้งความร่วมมือและความขัดแย้ง โดยขึ้นอยู่กับปัจจัยผลประโยชน์แห่งชาติทั้งในระดับทวิภาคีและพหุภาคีเป็นองค์ประกอบสำคัญในการกำหนดนโยบายของประเทศและกลุ่มประเทศ สำหรับการเปลี่ยนแปลงด้านเทคโนโลยีอย่างรวดเร็วจะเป็นเงื่อนไขสำคัญสำหรับอนาคตของโลกและประเทศไทยเช่นกัน โดยเฉพาะอย่างยิ่งเทคโนโลยีสมัยใหม่ที่เป็นอัจฉริยะจะกระทบการดำรงชีวิตของคนและทำให้เกิดธุรกิจรูปแบบใหม่ รวมทั้งเกิดการเชื่อมต่อและการบรรจบกันของเทคโนโลยี ก้าวหน้าอุตสาหกรรม และผลิตภัณฑ์ ซึ่งประเทศไทยจะต้องลงทุนด้านทรัพยากรมนุษย์และการวิจัยให้สามารถพัฒนาเทคโนโลยีสมัยใหม่ได้ เงื่อนไขการผลิตและการบริโภคที่เป็นมิตรกับสิ่งแวดล้อมก็จะเป็นเกณฑ์มาตรฐานที่กดดันให้ประเทศไทยต้องปรับเปลี่ยนไปสู่สังคมสีเขียวโดยการพัฒนาและนาเทคโนโลยีสีเขียวมาใช้ก็จะมีส่วนสำคัญ และช่วยแก้ปัญหาการลดลงของทรัพยากรต่างๆ รวมทั้งน้ำมัน ซึ่งแม้ราคาจะลดลงแต่มีผลกระทบต่อสภาพแวดล้อม จึงต้องผลักดันให้มุ่งสู่การผลิตพลังงานทดแทนในรูปแบบต่างๆ รวมทั้งพืชพลังงานที่อาจจะส่งผลกระทบต่อความมั่นคงทางอาหารของโลก

นอกจากนั้น ยังมีข้อจำกัดและความเสี่ยงสำคัญจากการเข้าสู่สังคมสูงวัยของโลกและภาวะภูมิอากาศเปลี่ยนแปลงผันผวนและภาวะโลกร้อน ทั้งนี้โครงสร้างประชากรโลกที่เข้าสู่สังคมสูงวัย แม้จะส่งผลให้เกิดโอกาสทางธุรกิจใหม่ๆ แต่มีความเสี่ยงให้เกิดการแย่งชิงแรงงานและเงินทุน รวมทั้งมีแรงกดดันต่อการใช้จ่ายงบประมาณด้านสวัสดิการและสาธารณสุขเพิ่มขึ้นในหลายๆ ประเทศกลายเป็นความเสี่ยงด้านการคลังที่สำคัญ สำหรับ ภาวะโลกร้อนและการเปลี่ยนแปลงสภาวะภูมิอากาศที่ผันผวนก่อให้เกิดภัยธรรมชาติที่ทวีความรุนแรงมากขึ้นนั้น ก่อให้เกิดต้องมีการปรับเปลี่ยนรูปแบบการดำเนินธุรกิจ การดำรงชีวิต การผลิตและการบริโภคที่เป็นมิตรต่อสิ่งแวดล้อมมากขึ้น ในขณะที่ความพยายามในการกระจายความเจริญและการพัฒนาให้มีความทั่วถึงมากขึ้น ประกอบกับจำนวนประชากรที่เพิ่มขึ้นจะส่งผลให้ความเป็นเมืองเติบโตอย่างต่อเนื่อง ตามมาด้วยการมีข้อกำหนดของรูปแบบและกฎเกณฑ์ที่เกี่ยวข้องกับลักษณะการใช้พื้นที่ และความเป็นมิตรต่อสิ่งแวดล้อม ภายใต้เงื่อนไขการเปลี่ยนแปลงดังกล่าว การยึดถือหลักการบริหารจัดการที่ดีทั้งในภาครัฐและภาคธุรกิจเอกชน การใช้ระบอบประชาธิปไตย และการปฏิบัติให้เป็นไปตามสิทธิมนุษยชนจะเข้มข้นมากขึ้น สำหรับสถานการณ์และสภาพแวดล้อมภายในประเทศไทยนั้น ผลของการพัฒนาตั้งแต่อดีตถึงปัจจุบันทำให้ประเทศไทยมีระดับการพัฒนาที่สูงขึ้นตามลำดับ โดยถูกจัดอยู่ในกลุ่มประเทศระดับรายได้ปานกลางมาตั้งแต่ปี ๒๕๓๑ และได้ขยับสูงขึ้นมาอยู่ในกลุ่มบนของกลุ่มประเทศระดับรายได้ปานกลางตั้งแต่ปี ๒๕๕๓ และล่าสุดในปี ๒๕๕๗ รายได้ประชาชาติต่อหัวเพิ่มขึ้นเป็น ๕,๗๓๙๒ ดอลลาร์ สรอ. ต่อปีฐานการผลิตและบริการหลากหลายขั้น ฐานการส่งออกสินค้าอุตสาหกรรมใหญ่ขึ้นมาก หลายสาขาการผลิตและบริการสามารถแข่งขันและมีส่วนแบ่งในตลาดโลกสูงขึ้นและสร้างรายได้เงินตราต่างประเทศในระดับสูง อาทิ กลุ่มยานยนต์ อิเล็กทรอนิกส์และเครื่องใช้ไฟฟ้า อุตสาหกรรมอาหาร สินค้าเกษตร การท่องเที่ยว และบริการด้านสุขภาพ ฐานเศรษฐกิจที่ใหญ่ขึ้นส่งผลให้การจ้างงานเพิ่มขึ้นเป็น ๓๘.๑ ล้านคนจากประชากรวัยแรงงาน ๓๘.๖ ล้านคน อัตราการว่างงานเฉลี่ยไม่ถึงร้อยละ ๑ ปัญหาความยากจนจึงลดลงตามลำดับจากร้อยละ ๒๐.๐ ในปี ๒๕๕๐ เป็นร้อยละ ๑๐.๙ ในปี ๒๕๕๖



คุณภาพชีวิตดีขึ้นในทุกระดับ โอกาสการได้รับการศึกษา บริการสาธารณสุข บริการสาธารณะและโครงสร้างพื้นฐานต่างๆ และการคุ้มครองทางสังคม อื่นๆ รวมถึงการเข้าถึงทรัพยากรต่างๆ มีความครอบคลุมและมีคุณภาพดีขึ้นตามลำดับ ในขณะที่เดียวกันประเทศไทยก็มีความเป็นสากลมากขึ้น ความร่วมมือระหว่างประเทศไทยกับนานาชาติทั้งในรูปของทวิภาคีและพหุภาคีเพื่อเป็นกลไกและช่องทางในการสนับสนุนการพัฒนาเศรษฐกิจ สังคม และการเมืองของประเทศก็มีความก้าวหน้าไปมาก รวมทั้งกรอบความร่วมมือที่ช่วยทำให้ประเทศไทยสามารถยกระดับมาตรฐานต่างๆ ไปสู่ระดับสากลก็มีความคืบหน้ามากขึ้น

นอกจากนั้น ประสบการณ์ในช่วงวิกฤตเศรษฐกิจและการเงินในปี ๒๕๔๐ - ๒๕๔๑ ได้ส่งผลให้ภาครัฐและภาคเอกชนปรับตัวในการบริหารความเสี่ยงและสร้างภูมิคุ้มกัน ให้ดีขึ้นตามแนวคิดการบริหารจัดการที่ดีอันได้แก่ การดำเนินการที่มีประสิทธิภาพ โปร่งใส รับผิดชอบและตรวจสอบได้อย่างเป็นระบบดีขึ้น มีการกำกับดูแลวินัยทางการเงินการคลังที่กำหนดกรอบของความยั่งยืนทางการเงินการคลังเป็นแนวปฏิบัติที่ดีขึ้นและฐานะการคลังมีความมั่นคงมากขึ้น และฐานะเงินสำรองระหว่างประเทศอยู่ในระดับสูง มีการปรับปรุงในเรื่องกฎหมาย กฎระเบียบต่างๆ ให้มีการดำเนินการอย่างเป็นระบบมากขึ้น มีการสร้างความเป็นธรรมให้กับกลุ่มต่างๆ สามารถคุ้มครองผู้บริโภคและประชาชนจากการถูกเอาเปรียบได้ดีขึ้น ช่วยสร้างบรรยากาศของการแข่งขันในตลาด และสนับสนุนให้การดำเนินธุรกิจในประเทศไทยมีความสะดวกคล่องตัวมากขึ้น

แต่ประเทศไทยก็ยังมีจุดอ่อนในเชิงโครงสร้างหลายด้านทั้งทางเศรษฐกิจ สังคม และการเมือง จุดอ่อนสำคัญของประเทศไทยได้แก่ โครงสร้างประชากรสูงอายุมากขึ้นตามลำดับ แต่คุณภาพคนโดยเฉลี่ยยังต่ำและการออมไม่เพียงพอ ประเทศขาดแคลนแรงงานทั้งในกลุ่มทักษะฝีมือสูงและกลุ่มทักษะฝีมือระดับล่าง ผลผลิตภาพแรงงานโดยเฉลี่ยยังต่ำ ทั้งระบบเศรษฐกิจมีผลิตภาพการผลิตรวมต่ำ ต้องอาศัยการเพิ่มปริมาณเป็นแรงขับเคลื่อนหลัก ขณะที่โครงสร้างเศรษฐกิจมีสัดส่วนภาคการค้าระหว่างประเทศต่อขนาดของเศรษฐกิจสูงกว่าเศรษฐกิจภายในประเทศมาก จึงมีความอ่อนไหวและผันผวนตามปัจจัยภายนอกเป็นสำคัญ ฐานการผลิตเกษตรและบริการมีผลิตภาพการผลิตต่ำ โดยที่การใช้องค์ความรู้ เทคโนโลยี และนวัตกรรมเพื่อการเพิ่มมูลค่ายังมีน้อย การลงทุนเพื่อการวิจัยและพัฒนาไม่เพียงพอ การวิจัยที่ดำเนินการไปแล้วไม่ถูกนำมาใช้ให้เกิดประโยชน์เชิงเศรษฐกิจและสังคมได้อย่างคุ้มค่า การพัฒนานวัตกรรมมีน้อยสำหรับการดำเนินงานและการบริหารจัดการภาครัฐก็ยังมีขาดการบูรณาการจึงสิ้นเปลืองงบประมาณ การดำเนินงานเพื่อพัฒนามักขาดความต่อเนื่องประสิทธิภาพต่ำ ขาดความโปร่งใส และขาดความรับผิดชอบต่อประชาชน ขณะที่ปัญหาคอร์รัปชันมีเป็นวงกว้าง การพัฒนาโครงสร้างพื้นฐานและระบบโลจิสติกส์รวมทั้งการบริหารจัดการน้ำยังไม่เป็นระบบ โครงข่ายที่สมบูรณ์และล่าช้า การบังคับใช้กฎหมายยังขาดประสิทธิผล และกฎระเบียบต่างๆ ล้าสมัยไม่ทันกับการเปลี่ยนแปลง คนไทยยังมีปัญหาด้านคุณธรรมจริยธรรม ไม่เคารพสิทธิผู้อื่นและไม่ยึดผลประโยชน์ส่วนรวมเป็นสำคัญ ขณะที่ความเหลื่อมล้ำและความแตกแยกในสังคมไทยยังเป็นปัญหาที่ท้าทายมาก รวมทั้งปัญหาในด้านทรัพยากรธรรมชาติและสิ่งแวดล้อมที่เผชิญกับภาวะขยะล้นเมืองและสิ่งแวดล้อมเสื่อมโทรมลงในทุกด้าน

ทั้งนี้ ปัจจัยและเงื่อนไขภายในประเทศที่จะส่งผลต่ออนาคตการพัฒนาประเทศไทยที่สำคัญ ได้แก่ การเปลี่ยนแปลงโครงสร้างประชากรสู่สังคมผู้สูงอายุอย่างสมบูรณ์ ในระยะเวลา ๒๐ ปีต่อจากนี้ไป จะมีนัยยะที่สำคัญยิ่งต่อการพัฒนาประเทศ กำลังคนในวัยเด็กและวัยแรงงานจะลดลง ผู้สูงอายุจะเพิ่มขึ้นอย่างรวดเร็วส่งผลต่อศักยภาพทางเศรษฐกิจของประเทศ รูปแบบการใช้จ่ายการลงทุนและการออม ตลอดจนค่าใช้จ่ายด้านสุขภาพ ความมั่นคงทางสังคมและคุณภาพชีวิตผู้สูงอายุ ขณะเดียวกันประเทศไทยก็เผชิญกับข้อจำกัดด้านทรัพยากร ทั้งด้านแรงงานและทรัพยากรธรรมชาติที่มีนัยยะต่อต้นทุนการผลิตและสภาพแวดล้อมความเป็นอยู่ของประชาชนนอกจากนั้นปัญหาความเหลื่อมล้ำในมิติต่างๆ ก็มีนัยยะต่อการสร้างความสามัคคี

สมานฉันท์ในสังคม ข้อจำกัดต่อการยกระดับศักยภาพทุนมนุษย์ ความจำเป็นในการลงทุนเพื่อยกระดับบริการทางสังคมและโครงสร้างพื้นฐานที่มีคุณภาพอย่างทั่วถึง และการปฏิรูปกฎระเบียบและกฎหมายที่ทำให้เกิดความเป็น



ธรรมและลดความเหลื่อมล้ำ และที่สำคัญเงื่อนไขจาเป็นที่ต้องปรับตัวคือ การแก้ปัญหาความอ่อนแอของการบริหารราชการแผ่นดิน ที่ทำให้จำเป็นต้องเร่งปฏิรูประบบราชการและการเมืองเพื่อให้เกิดการบริหารราชการที่ดี

โครงสร้างที่เป็นจุดอ่อนและการบริหารจัดการที่ขาดประสิทธิภาพและความโปร่งใสดังกล่าว จะส่งผลให้ประเทศไทยยังต้องเผชิญกับแรงกดดันและความเสี่ยงมากขึ้นภายใต้สถานการณ์ที่กระแสโลกาภิวัตน์เข้มข้นขึ้น เป็นโลกไร้พรมแดนอย่างแท้จริง โดยที่การเคลื่อนย้ายของผู้คน สินค้าและบริการ เงินทุน องค์กรความรู้เทคโนโลยี ข้อมูลและข่าวสารต่างๆ เป็นไปอย่างเสรี ส่งผลให้การแข่งขันในตลาดโลกรุนแรงขึ้นโดยที่ประเทศต่างๆ เร่งผลักดันการเพิ่มผลิตภาพและการพัฒนานวัตกรรมเพื่อการแข่งขัน ขณะเดียวกันความเสี่ยงและข้อจำกัดที่เกิดจากสภาพภูมิอากาศผันผวนรุนแรงต่อการดำเนินธุรกิจและการดำเนินชีวิตของผู้คนก็เพิ่มขึ้น กฎเกณฑ์และกฎระเบียบของสังคมโลกจึงมีความเข้มงวดมากขึ้นทั้งในเรื่องการปลดปล่อยมลพิษ สิทธิมนุษยชน และกฎระเบียบทางการเงิน เป็นต้นเงื่อนไขต่างๆ ดังกล่าวจะเป็นแรงกดดันให้ประเทศไทยต้องปรับตัวและมีการบริหารความเสี่ยงอย่างชาญฉลาดมากขึ้น โดยที่การปรับตัวจะต้องหยั่งรากลึกกลงไปถึงการเปลี่ยนแปลงในเชิงโครงสร้างเพื่อแก้จุดอ่อนและควบคู่ไปกับการสร้างกลไกเชิงรุกให้จุดแข็งของประเทศเป็นประโยชน์สูงสุดแก่ประชาชนส่วนใหญ่ของประเทศ ซึ่งหากไม่สามารถแก้ปัญหาและปฏิรูปให้สัมฤทธิ์ผลได้ในระยะ ๔ - ๕ ปีต่อจากนี้ไป ประเทศไทยจะสูญเสียความสามารถในการแข่งขัน รายได้เฉลี่ยของประชาชนจะไม่สามารถยกระดับให้ดีขึ้นได้ คุณภาพคนโดยเฉลี่ยจะยังต่ำ และปัญหาความเหลื่อมล้ำจะรุนแรงขึ้น รวมทั้งทรัพยากรจะร่อยหรอเสื่อมโทรมลงไปอีก และในที่สุดการพัฒนาประเทศจะไม่สามารถยั่งยืนไปได้ในระยะยาว

ทั้งนี้ เงื่อนไขในปัจจุบันและแนวโน้มการเปลี่ยนแปลงในอนาคตในทุกมิติจะส่งผลต่ออนาคตการพัฒนาประเทศไทยอย่างมากโดยเฉพาะอย่างยิ่งลักษณะในเชิงโครงสร้างทั้งทางเศรษฐกิจและสังคมภายในประเทศทั้งที่เป็นจุดแข็งและเป็นจุดอ่อนที่จะต้องเผชิญและผสมผสานกับปัจจัยภายนอกและก่อให้เกิดทั้งโอกาสและความเสี่ยงในหลากหลายมิติ การที่ประเทศไทยจะสามารถแสวงหาโอกาสจากการพัฒนาของโลกและรับมือกับภัยคุกคามเหล่านี้ได้นั้น จำเป็นจะต้องมีการวิเคราะห์แนวโน้มการเปลี่ยนแปลงในอนาคตอย่างรอบด้านขณะเดียวกันต้องวิเคราะห์ศักยภาพภายในประเทศ เพื่อเตรียมความพร้อมของประเทศต่อการเปลี่ยนแปลงเหล่านั้น โดยที่ประเทศไทยต้องปฏิรูปและปรับเปลี่ยนอย่างเป็นระบบขนานใหญ่เพื่อให้โครงสร้างทางเศรษฐกิจและสังคมของประเทศเหมาะสมกับภูมิทัศน์ใหม่ของโลกยุคทุนปรับตัวได้เร็ว สามารถรับมือกับความเสี่ยงและภัยคุกคามแบบใหม่ได้ และสามารถอาศัยโอกาสจากการเปลี่ยนแปลงบริบทโลกมาสร้างประโยชน์สุขให้กับคนในชาติได้ ไม่ว่าจะเป็นการปรับโครงสร้างเศรษฐกิจและสังคม การลงทุนเพื่อพัฒนาโครงสร้างพื้นฐาน การพัฒนาทรัพยากรมนุษย์ การปรับเปลี่ยนค่านิยมและวัฒนธรรมการดำรงชีวิต การทำงาน และการเรียนรู้ ซึ่งจำเป็นต้องอย่างยิ่งที่จะต้องอาศัยความร่วมมือจากทุกภาคส่วนในการดำเนินการร่วมกัน อย่างเป็นเอกภาพมีการจัดลำดับความสำคัญและแบ่งหน้าที่รับผิดชอบอย่างชัดเจนของผู้ที่เกี่ยวข้องกับประเด็นปัญหานั้นๆ ซึ่งการดำเนินการดังกล่าวจะต้องกำหนดเป็นยุทธศาสตร์การพัฒนาประเทศในระยะยาว เพื่อกำหนดวิสัยทัศน์และเป้าหมายการพัฒนาประเทศและกรอบการทำงานของภาคส่วนต่างๆ เพื่อให้ขับเคลื่อนการพัฒนาประเทศไปสู่เป้าหมายที่กำหนดไว้

ดังนั้น จึงจำเป็นต้องกำหนดยุทธศาสตร์ที่เหมาะสมเพื่อแก้ไขจุดอ่อนและเสริมจุดแข็งให้เอื้อต่อการพัฒนาประเทศ เพื่อให้บรรลุซึ่งเป้าหมายการสร้างและรักษาไว้ซึ่งผลประโยชน์แห่งชาติในการที่จะให้ประเทศไทยมีความมั่นคงในทุกด้าน คนในชาติมีคุณภาพชีวิตที่ดีและมั่งคั่ง และประเทศสามารถพัฒนาไปได้อย่างยั่งยืน ทั้งนี้การวิเคราะห์ให้ได้ข้อสรุปเกี่ยวกับจุดแข็ง จุดอ่อน โอกาสและข้อจำกัดรวมทั้งความเสี่ยงของประเทศ จะนำไปสู่การกำหนดตำแหน่งเชิงยุทธศาสตร์และเป้าหมายของประเทศที่ชัดเจนและได้รับการยอมรับร่วมกันในสังคมไทยที่จะส่งผลให้เกิดการผนึกกำลังและระดมทรัพยากรอย่างมีประสิทธิภาพในการขับเคลื่อนการพัฒนาไปในทิศทางที่สอดคล้องกัน การดำเนินการมีบูรณาการและเป็นเอกภาพภายใต้การมองภาพอนาคตของประเทศที่เป็นภาพเดียวกัน



อย่างไรก็ตามในช่วงที่ผ่านมา ประเทศไทยมิได้มีการกำหนดวิสัยทัศน์ประเทศ เป้าหมายและยุทธศาสตร์ของประเทศในระยะยาว การบริหารราชการแผ่นดินของฝ่ายบริหารจึงให้ความสำคัญกับนโยบายพรรคการเมืองหรือนโยบายของรัฐบาลซึ่งเมื่อมีการเปลี่ยนรัฐบาลก็ทำให้การดำเนินนโยบายขาดความต่อเนื่อง ถือเป็น การสูญเสียโอกาส และสิ้นเปลืองทรัพยากรของประเทศ ดังนั้น เพื่อเป็นการปฏิรูประบบการบริหารราชการแผ่นดินของประเทศไทยให้มีเป้าหมายการพัฒนาในระยะยาว

และเพื่อเป็นการกำหนดให้ฝ่ายบริหารมีความรับผิดชอบที่จะต้องขับเคลื่อนประเทศไปสู่เป้าหมายที่เป็นที่ยอมรับร่วมกันและเป็นเอกภาพ ประเทศไทยจำเป็นต้องมี “ยุทธศาสตร์ชาติ” ซึ่งภายใต้ยุทธศาสตร์ชาติ ประเทศไทยต้องปฏิรูปและปรับเปลี่ยนอย่างเป็นระบบขนานใหญ่ เพื่อให้โครงสร้างทางเศรษฐกิจและสังคมของประเทศเหมาะสมกับภูมิทัศน์ใหม่ของโลกยืดหยุ่นปรับตัวได้เร็ว สามารถรับมือกับความเสี่ยงและภัยคุกคามแบบใหม่ได้ และสามารถอาศัยโอกาสจากการเปลี่ยนแปลงบริบทโลกมาสร้างประโยชน์สุขให้กับคนในชาติได้ จะต้องมีการกำหนดวิสัยทัศน์ เป้าหมายของประเทศ และทิศทางในการขับเคลื่อนประเทศให้สอดคล้องกับประเด็นการเปลี่ยนแปลงและความท้าทายต่างๆ ของบริบทโลก และบริบทการพัฒนาภายในประเทศ

การกำหนดให้มี “ยุทธศาสตร์ชาติ” เพื่อเป็นยุทธศาสตร์ในการพัฒนาประเทศในระยะยาว พร้อมกับการปฏิรูปและการพัฒนาระบบและกลไกการบริหารราชการแผ่นดินในการขับเคลื่อนยุทธศาสตร์ให้สามารถนำไปสู่การปฏิบัติอย่างจริงจังจะช่วยยกระดับคุณภาพของประเทศไทยในทุกภาคส่วนและนำพาประเทศไทยให้หลุดพ้นหรือบรรเทาความรุนแรงของสภาพปัญหาที่เกิดขึ้นในปัจจุบัน ทั้งปัญหาทางเศรษฐกิจ ปัญหาความเหลื่อมล้ำ ปัญหาการทุจริตคอร์รัปชัน และปัญหาความขัดแย้งในสังคม รวมถึงสามารถรับมือกับภัยคุกคามและบริหารจัดการกับความเสี่ยงที่จะเกิดขึ้นในอนาคต และสามารถเปลี่ยนผ่านประเทศไทยไปพร้อมๆ กับการเปลี่ยนแปลงภูมิทัศน์ใหม่ของโลกได้ซึ่งจะทำให้ประเทศไทยยังคงรักษาบทบาทสำคัญในเวทีโลก สามารถดำรงรักษาความเป็นชาติที่มีความมั่นคงทางเศรษฐกิจ สังคม และวัฒนธรรม และคนไทยในประเทศมีความอยู่ดีมีสุขอย่างถ้วนหน้ากันสาระสำคัญของยุทธศาสตร์ชาติซึ่งคณะกรรมการจัดทำยุทธศาสตร์ชาติกำลังดำเนินการยกร่างอยู่ในขณะนี้ประกอบด้วยวิสัยทัศน์และเป้าหมายของชาติที่คนไทยทุกคนต้องการบรรลุร่วมกันรวมทั้งนโยบายแห่งชาติและมาตรการเฉพาะ ซึ่งเป็นแนวทาง ทิศทางและวิธีการที่ทุกองค์กรและคนไทยทุกคนต้องมุ่งดำเนินการไปพร้อมกันอย่างประสานสอดคล้อง เพื่อให้บรรลุซึ่งสิ่งที่คนไทยทุกคนต้องการ คือประเทศไทยมั่นคง มั่งคั่ง และยั่งยืน ในทุกสาขาของกำลังอำนาจแห่งชาติ อันได้แก่ การเมืองภายในประเทศ การเมืองต่างประเทศเศรษฐกิจ สังคมจิตวิทยา การทหาร วิทยาศาสตร์และเทคโนโลยีการพลังงานทรัพยากรธรรมชาติและสิ่งแวดล้อม และเทคโนโลยีสารสนเทศและการสื่อสาร

## ๒.๒ วิสัยทัศน์

วิสัยทัศน์ “ประเทศไทยมีความมั่นคง มั่งคั่ง ยั่งยืน เป็นประเทศพัฒนาแล้ว ด้วยการพัฒนาตามหลักปรัชญาของเศรษฐกิจพอเพียง”หรือเป็นคติพจน์ประจำชาติว่า “มั่นคง มั่งคั่ง ยั่งยืน” ทั้งนี้วิสัยทัศน์ดังกล่าวจะต้องสนองตอบต่อผลประโยชน์แห่งชาติ อันได้แก่การมีเอกราช อธิปไตย และบูรณภาพแห่งเขตอำนาจรัฐ การดำรงอยู่อย่างมั่นคง ยั่งยืนของสถาบันหลักของชาติ การดำรงอยู่อย่างมั่นคงของชาติและประชาชนจากภัยคุกคามทุกรูปแบบ การอยู่ร่วมกันในชาติอย่างสันติสุขเป็นปึกแผ่นมีความมั่นคงทางสังคมท่ามกลางพหุสังคมและการมีเกียรติและศักดิ์ศรีของความเป็นมนุษย์ ความเจริญเติบโตของชาติความเป็นธรรมและความอยู่ดีมีสุขของประชาชน ความยั่งยืนของฐานทรัพยากรธรรมชาติสิ่งแวดล้อม ความมั่นคงทางพลังงานและอาหารความสามารถในการรักษาผลประโยชน์ของชาติภายใต้การเปลี่ยนแปลงของสภาวะแวดล้อมระหว่างประเทศและการอยู่ร่วมกันอย่างสันติประสานสอดคล้องกัน ด้านความมั่นคงในประชาคมอาเซียนและประชาคมโลกอย่างมีเกียรติและศักดิ์ศรีไม่เป็นภาระของโลกและสามารถเกื้อกูลประเทศที่มีศักยภาพทางเศรษฐกิจที่ด้อยกว่า



# วิสัยทัศน์ : “ประเทศมีความมั่นคง มั่งคั่ง ยั่งยืน เป็นประเทศพัฒนาแล้ว ด้วยการพัฒนา ตามปรัชญาของเศรษฐกิจพอเพียง”



ความมั่นคง

- การมีความมั่นคงปลอดภัย ราบรื่นและการเปลี่ยนแปลงภายในประเทศ และภายนอกประเทศในทุกระดับ ตั้งแต่ระดับประเทศ สังคม ชุมชน ครอบครัว และปัจเจกบุคคล และมีความมั่นคงในทุกมิติ ทั้งมิติเศรษฐกิจ สังคม สิ่งแวดล้อม และการเมือง
- ประเทศมีความมั่นคงในอาราจะและอธิปไตย มีสถาบันชาติ ศาสนา พระมหากษัตริย์ที่เข้มแข็งเป็นศูนย์กลางและมีเสถียรภาพ ภารกิจของประชาชน ระบบการเมืองที่มั่นคงเป็นหลักที่ไม่ไปสู่การบริหารประเทศที่ตึงมือและโปร่งใสตามหลักธรรมาภิบาล
- สังคม มีความปรองดองและความสามัคคี สามารถรื้อฟื้นกำลังเพื่อพัฒนาประเทศ ชุมชน มีความเข้มแข็ง ครอบครัว มีความอบอุ่น
- ประชาชน มีความมั่นคงในวิถีชีวิต มีงานและรายได้ที่มั่นคงสอดคล้องกับการดำรงชีวิต มีที่อยู่อาศัยและความปลอดภัยในชีวิตทรัพย์สิน
- ฐานทรัพยากรและสิ่งแวดล้อม มีความมั่นคงของอาหาร ทรัพยากร และน้ำ



ความมั่งคั่ง

- ประเทศไทยมีการขยายตัวของเศรษฐกิจอย่างต่อเนื่อง ยกเว้นปีประเทศไทยในกลุ่มประเทศรายได้สูง ความเหลื่อมล้ำของอาหารพัฒนาลดลง ประชากรได้รับผลประโยชน์จากการพัฒนาอย่างเท่าเทียมกันมากขึ้น
- เศรษฐกิจมีความสามารถในการแข่งขันสูง สามารถสร้างรายได้ทั้งจากภายในและภายนอกประเทศ สร้างฐานเศรษฐกิจและสังคมแห่งอนาคต และเป็นจุดสำคัญของการเชื่อมโยงเป็นภูมิภาคในการคมนาคมขนส่ง การผลิต การค้า การลงทุน และการทำธุรกิจ มีบทบาทสำคัญในระดับภูมิภาคและระดับโลก เกิดสายสัมพันธ์ทางเศรษฐกิจและการค้าอย่างมีพลัง
- ความสมบูรณ์ในทุน ที่จะสามารถสร้างการพัฒนาต่อเนื่อง ได้แก่ ทุนมนุษย์ ทุนทางปัญญา ทุนทางการเงิน ทุนที่เป็นเครื่องมือเครื่องจักร ทุนทางสังคม และทุนทรัพยากรธรรมชาติและสิ่งแวดล้อม



ความยั่งยืน

- การพัฒนาที่สามารถสร้างความเจริญ รายได้ และคุณภาพชีวิตของประชาชนให้เพิ่มขึ้นอย่างต่อเนื่อง ซึ่งเป็นภาระเจริญเติบโตของเศรษฐกิจที่ไม่ใช้ทรัพยากรธรรมชาติเกินพอดี ไม่สร้างผลกระทบสิ่งแวดล้อมจนเกินความสามารถในการรองรับและเยียวยาของระบบนิเวศน์
- การผลิตและการบริโภคเป็นมิตรกับสิ่งแวดล้อม และสอดคล้องกับกฎระเบียบของประชาคมโลกซึ่งเป็นที่ยอมรับร่วมกัน ความอุดมสมบูรณ์ของทรัพยากรธรรมชาติและสิ่งแวดล้อมมีคุณภาพดีขึ้น คนมีความรับผิดชอบต่อสังคม มีความเอื้ออาทร เสียสละเพื่อผลประโยชน์ส่วนรวม
- มุ่งประโยชน์ส่วนรวมอย่างยั่งยืน ให้ความสำคัญกับการมีส่วนร่วมของประชาชนทุกภาคส่วน เพื่อการพัฒนาในทุกด้านอย่างสมดุล มีเสถียรภาพ และยั่งยืน
- ประชาชนทุกภาคส่วนในสังคมยึดถือและปฏิบัติตามปรัชญาของเศรษฐกิจพอเพียง

## อนาคตประเทศไทย ปี ๒๕๗๙ : ร่วมมือกันขับเคลื่อนประเทศให้ก้าวไปสู่.....

เศรษฐกิจและสังคมไทยมีการพัฒนาอย่างมั่นคงและยั่งยืน โดยสถาบันหลักของชาติดำรงอยู่อย่างมั่นคงเป็นจุดยึดเหนี่ยวของสังคม มีความสามัคคีของคนในชาติ มีความสงบและอยู่ร่วมกันอย่างสันติสุขในทุกพื้นที่ และมีระดับรายได้ในกลุ่มประเทศรายได้สูง ความเป็นธรรมในสังคมและความเหลื่อมล้ำลดลงในทุกมิติ ประเทศไทยมีบทบาทสำคัญในภูมิภาคและโลก

- ระบบเศรษฐกิจมีความเป็นชาติการค้าบนฐานการขยายตัวของการค้าส่งค้าปลีกและเศรษฐกิจดิจิทัลที่เข้มข้นขึ้น มีการเติบโตอย่างมีคุณภาพ กระจ่ายฐานการผลิตและบริการไปในพื้นที่ต่างๆ อย่างทั่วถึง มีเสถียรภาพ แข่งขันบนฐานการพัฒนานวัตกรรม และมีฐานการผลิตบริการ และลงทุนที่เชื่อมโยงในอาเซียน เพื่อให้ประเทศไทยเข้าสู่การมีรายได้สูงภายในปี ๒๕๗๙ และเข้าสู่การเป็นประเทศพัฒนาแล้ว โดย
- ภาคเกษตร เป็นฐานการผลิต bio-bases ที่สำคัญ เป็นฐานการผลิตอาหารที่มั่นคงและปลอดภัย และเป็นฐานการผลิตที่มีผลิตภาพการผลิตสูง มีระบบบริหารจัดการที่ดีด้านประมง
  - ภาคอุตสาหกรรม ฐานอุตสาหกรรมเดิมมีศักยภาพสูงขึ้น มีอุตสาหกรรมอนาคตที่ได้รับการพัฒนาให้เป็นฐานรายได้ใหม่ โดยมุ่งสู่การเป็นศูนย์กลางการผลิต การค้า และการลงทุนในอนุภูมิภาคและภูมิภาคอาเซียน เช่น ศูนย์การผลิตรถยนต์และชิ้นส่วนและศูนย์ทดสอบและวิจัยพัฒนารถยนต์และชิ้นส่วนของเอเชีย ศูนย์กลางการผลิตพลังงาน/วัสดุชีวภาพของภูมิภาคอาเซียน ศูนย์กลางการผลิตอุตสาหกรรมดิจิทัล เป็นต้น
  - ภาคบริการ ธุรกิจบริการเดิมได้รับการพัฒนากระดับคุณภาพและศักยภาพให้สูงขึ้น เช่น การขนส่ง ทั้งทางบก ทางอากาศ และทางทะเล และส่งเสริมธุรกิจบริการอนาคตให้เป็นฐานรายได้ใหม่ โดยมุ่งสู่การเป็นศูนย์กลางการลงทุนและการให้บริการของภูมิภาคอาเซียน เช่น ศูนย์กลางการให้บริการสุขภาพของภูมิภาคอาเซียน เมืองหลวงแห่งการท่องเที่ยวและบริการของอาเซียน ศูนย์บริการทางการเงิน การศึกษานานาชาติ และบริการด้านโลจิสติกส์ เป็นต้น
  - วิสาหกิจและการดำเนินธุรกิจ วิสาหกิจขนาดกลาง ขนาดย่อมเข้มแข็ง เป็นฐานการผลิตและบริการที่สำคัญของประเทศ



คนไทยในอนาคต มีศักยภาพในการร่วมกันพัฒนาประเทศ สามารถปรับตัวรองรับบริบทการพัฒนาในอนาคต มีความพร้อมทั้งกาย ใจ สติปัญญา มีทักษะในการวิเคราะห์อย่างมีเหตุผล มีการเรียนรู้ตลอดชีวิต มีภูมิคุ้มกันต่อการเปลี่ยนแปลง มีจิตสำนึกวัฒนธรรมที่ดีงาม รู้คุณค่าความเป็นไทย และมีความรับผิดชอบ เป็นรากฐานที่มีแรงของชุมชนสังคม รักชาติ และสถาบันพระมหากษัตริย์

สังคมไทยเป็นสังคมที่เป็นธรรม มีความเหลื่อมล้ำน้อย อัตราความยากจนต่ำ มีการกระจายโอกาสการเข้าถึงทรัพยากรการสร้างฐานอาชีพ บริการทางสังคมที่มีคุณภาพ และกระบวนการยุติธรรมอย่างทั่วถึง ไม่คอร์รัปชัน โดยที่ประชาชนทุกช่วงวัยมีคุณภาพชีวิตที่ดี ครอบครัวอยู่ดีมีสุข

เศรษฐกิจและสังคมพัฒนาอย่างเป็นมิตรกับสิ่งแวดล้อม เป็นประเทศที่มีระบบเศรษฐกิจสีเขียว ระดับการปล่อยก๊าซคาร์บอนไดออกไซด์ต่ำ มีพื้นที่สีเขียวใหญ่ขึ้น ประชาชนมีพฤติกรรมการผลิตและการบริโภคที่เป็นมิตรต่อสิ่งแวดล้อม

ระบบการบริหารภาครัฐมีประสิทธิภาพ ทันสมัย รับผิดชอบ โปร่งใส ตรวจสอบได้และประชาชนมีส่วนร่วม กระจายอำนาจและมีการกำหนดภารกิจที่เหมาะสมระหว่างส่วนกลาง ภูมิภาค และท้องถิ่น

สร้างและรักษาไว้ซึ่งผลประโยชน์แห่งชาติและบรรลุลวิสัยทัศน์ “ประเทศไทยมีความมั่นคง มั่งคั่ง ยั่งยืนเป็นประเทศพัฒนาแล้ว ด้วยการพัฒนาตามหลักปรัชญาของเศรษฐกิจพอเพียง ”หรือคติพจน์ประจำชาติ “มั่นคง มั่งคั่ง ยั่งยืน” เพื่อให้ประเทศมีขีดความสามารถในการแข่งขัน มีรายได้สูงอยู่ในกลุ่มประเทศพัฒนาแล้ว คนไทยมีความสุข อยู่ดี กินดี สังคมมีความมั่นคงเสมอภาคและเป็นธรรม ซึ่งยุทธศาสตร์ชาติที่จะใช้เป็นกรอบแนวทางการพัฒนาในระยะ ๒๐ ปีต่อจากนี้ไป จะประกอบด้วย ๖ ยุทธศาสตร์ ได้แก่ (๑) ยุทธศาสตร์ด้านความมั่นคง (๒) ยุทธศาสตร์ด้านการสร้างความสามารถในการแข่งขัน (๓) ยุทธศาสตร์การพัฒนาและเสริมสร้างศักยภาพคน (๔) ยุทธศาสตร์ด้านการสร้างโอกาสความเสมอภาคและเท่าเทียมกันทางสังคม (๕) ยุทธศาสตร์ด้านการสร้างการเติบโตบนคุณภาพชีวิตที่เป็นมิตรกับสิ่งแวดล้อม และ (๖) ยุทธศาสตร์ด้านการปรับสมดุลและพัฒนาระบบการบริหารจัดการภาครัฐ โดยมีสาระสำคัญของแต่ละยุทธศาสตร์ สรุปได้ ดังนี้

๒.๓.๑ ยุทธศาสตร์ด้านความมั่นคง มีเป้าหมายทั้งในการสร้างเสถียรภาพภายในประเทศและช่วยลดและป้องกันภัยคุกคามจากภายนอก รวมทั้งสร้างความเชื่อมั่นในกลุ่มประเทศอาเซียนและประชาคมโลกที่มีต่อประเทศไทย กรอบแนวทางที่ต้องให้ความสำคัญ อาทิ

- (๑) การเสริมสร้างความมั่นคงของสถาบันหลักและการปกครองระบอบประชาธิปไตยอันมีพระมหากษัตริย์ทรงเป็นประมุข
- (๒) การปฏิรูปกลไกการบริหารประเทศและพัฒนาความมั่นคงทางการเมือง ขจัดคอร์รัปชัน สร้างความเชื่อมั่นในกระบวนการยุติธรรม
- (๓) การรักษาความมั่นคงภายในและความสงบเรียบร้อยภายใน ตลอดจนการบริหารจัดการความมั่นคงชายแดนและชายฝั่งทะเล
- (๔) การพัฒนาระบบ กลไก มาตรการและความร่วมมือระหว่างประเทศทุกระดับ และรักษาดุลยภาพความสัมพันธ์กับประเทศมหาอำนาจ เพื่อป้องกันและแก้ไขปัญหาความมั่นคงรูปแบบใหม่
- (๕) การพัฒนาเสริมสร้างศักยภาพการผนึกกำลังป้องกันประเทศ การรักษาความสงบเรียบร้อยภายในประเทศ สร้างความร่วมมือกับประเทศเพื่อนบ้านและมิตรประเทศ
- (๖) การพัฒนาระบบการเตรียมพร้อมแห่งชาติและระบบบริหารจัดการภัยพิบัติ รักษาความมั่นคงของฐานทรัพยากรธรรมชาติ สิ่งแวดล้อม



(๗) การปรับกระบวนการทำงานของกลไกที่เกี่ยวข้องจากแนวตั้งสู่แนวระนาบมากขึ้น

๒.๓.๒ ยุทธศาสตร์ด้านการสร้างความสามารถในการแข่งขัน เพื่อให้ประเทศไทยสามารถพัฒนาไปสู่การเป็นประเทศพัฒนาแล้ว ซึ่งจำเป็นต้องยกระดับผลิตภาพการผลิตและการใช้วัตกรรมการเพิ่มความสามารถในการแข่งขันและการพัฒนาอย่างยั่งยืนทั้งในสาขาอุตสาหกรรม เกษตรและบริการ การสร้างความมั่นคงและปลอดภัยด้านอาหาร การเพิ่มขีดความสามารถทางการค้าและการเป็นผู้ประกอบการ รวมทั้งการพัฒนาฐานเศรษฐกิจแห่งอนาคต ทั้งนี้ภายใต้กรอบการปฏิรูปและพัฒนาปัจจัยเชิงยุทธศาสตร์ทุกด้าน อันได้แก่โครงสร้างพื้นฐานและระบบโลจิสติกส์ วิทยาศาสตร์ เทคโนโลยีและนวัตกรรม การพัฒนาทุนมนุษย์ และการบริหารจัดการทั้งในภาครัฐและภาคธุรกิจเอกชน กรอบแนวทางที่ต้องให้ความสำคัญ อาทิ

(๑) การพัฒนาสมรรถนะทางเศรษฐกิจ ได้แก่การรักษาเสถียรภาพเศรษฐกิจและสร้างความเชื่อมั่น การส่งเสริมการค้าและการลงทุนที่อยู่บนการแข่งขันที่เป็นธรรมและรับผิดชอบต่อสังคม ตลอดจนการพัฒนาประเทศสู่ความเป็นชาติการค้าเพื่อให้ได้ประโยชน์จากห่วงโซ่มูลค่าในภูมิภาค และเป็นการยกระดับไปสู่ส่วนบนของห่วงโซ่มูลค่ามากขึ้น

(๒) การพัฒนาภาคการผลิตและบริการ บนฐานของการพัฒนานวัตกรรมและมีความเป็นมิตรต่อสิ่งแวดล้อม โดยมีการใช้ดิจิทัลและการค้าที่เข้มข้นเพื่อสร้างมูลค่าเพิ่มและขยายกิจกรรมการผลิตและบริการ โดยมุ่งสู่ความเป็นเลิศในระดับโลกและในระดับภูมิภาคในอุตสาหกรรมหลายสาขา และในภาคบริการที่หลากหลายตามรูปแบบการดำเนินชีวิตและการดำเนินธุรกิจที่เปลี่ยนไป รวมทั้งเป็นแหล่งอาหารคุณภาพ สะอาดและปลอดภัยของโลก

- ภาคเกษตร โดยเสริมสร้างฐานการผลิตให้เข้มแข็งและยั่งยืน เพิ่มขีดความสามารถในการแข่งขันของภาคเกษตรส่งเสริมเกษตรกรรายย่อยให้ปรับไปสู่การทำเกษตรยั่งยืนที่เป็นมิตรกับสิ่งแวดล้อมและรวมกลุ่มเกษตรกรในการพัฒนาอาชีพที่เข้มแข็ง และการพัฒนาสินค้าเกษตรที่มีศักยภาพและอาหารคุณภาพ สะอาด และปลอดภัย

- ภาคอุตสาหกรรม โดยพัฒนาอุตสาหกรรมศักยภาพ ยกระดับการพัฒนาอุตสาหกรรมปัจจุบันที่มีศักยภาพสูง และพัฒนาอุตสาหกรรมอนาคตที่มีศักยภาพ โดยการใช้ดิจิทัลและการค้ามาเพิ่มมูลค่าและยกระดับห่วงโซ่มูลค่าในระดับสูงขึ้น

- ภาคบริการ โดยขยายฐานการบริการให้มีความหลากหลาย มีความเป็นเลิศและเป็นมิตรต่อสิ่งแวดล้อม โดยการยกระดับบริการที่เป็นฐานรายได้เดิม เช่น การท่องเที่ยว และพัฒนาให้ประเทศไทยเป็นศูนย์กลางการให้บริการสุขภาพ ธุรกิจบริการด้านการเงินและธุรกิจบริการที่มีศักยภาพอื่นๆ เป็นต้น

(๓) การพัฒนาผู้ประกอบการและเศรษฐกิจชุมชน พัฒนาทักษะผู้ประกอบการ ยกระดับผลิตภาพแรงงานและพัฒนาวิสาหกิจขนาดกลางและขนาดย่อม (SMEs) สู่สากล และพัฒนาวิสาหกิจชุมชนและสถาบันเกษตรกร

(๔) การพัฒนาพื้นที่เศรษฐกิจพิเศษและเมืองพัฒนาเขตเศรษฐกิจพิเศษชายแดน และพัฒนาระบบเมืองศูนย์กลางความเจริญ จัดระบบผังเมืองที่มีประสิทธิภาพและมีส่วนร่วม มีการจัดการสิ่งแวดล้อมเมือง และโครงสร้างพื้นฐานทางสังคมและเศรษฐกิจที่สอดคล้องกับศักยภาพ

(๕) การลงทุนพัฒนาโครงสร้างพื้นฐาน ในด้านการขนส่ง ด้านพลังงาน ระบบเทคโนโลยีสารสนเทศและการสื่อสารและการวิจัยและพัฒนา

(๖) การเชื่อมโยงกับภูมิภาคและเศรษฐกิจโลกสร้างความเป็นหุ้นส่วนการพัฒนากับนานาชาติ ส่งเสริมความร่วมมือกับนานาชาติในการสร้างความมั่นคงด้านต่างๆ เพิ่มบทบาทของไทยในองค์กรระหว่างประเทศ รวมถึงสร้างองค์ความรู้ด้านการต่างประเทศ

๒.๓.๓ ยุทธศาสตร์การพัฒนาและเสริมสร้างศักยภาพคน เพื่อพัฒนาคนและสังคมไทยให้เป็นรากฐานที่แข็งแกร่งของประเทศมีความพร้อมทางกาย ใจ สติปัญญา มีความเป็นสากล มีทักษะการคิดวิเคราะห์อย่างมีเหตุผล มีระเบียบวินัย เคารพกฎหมาย มีคุณธรรมจริยธรรม รู้คุณค่าความเป็นไทย มีครอบครัวที่มั่นคง กรอบแนวทางที่



ต้องให้ความสำคัญ อาทิ

- (๑) การพัฒนาศักยภาพคนตลอดช่วงชีวิตให้สนับสนุนการเจริญเติบโตของประเทศ
- (๒) การยกระดับคุณภาพการศึกษาและการเรียนรู้ให้มีคุณภาพ เท่าเทียม และทั่วถึง
- (๓) การปลูกฝังระเบียบวินัย คุณธรรม จริยธรรมค่านิยมที่พึงประสงค์
- (๔) การสร้างเสริมให้คนมีสุขภาวะที่ดี
- (๕) การสร้างความอยู่ดีมีสุขของครอบครัวไทยเสริมสร้างบทบาทของสถาบันครอบครัวในการบ่มเพาะจิตใจให้

เข้มแข็ง

๒.๓.๔ ยุทธศาสตร์ด้านการสร้างโอกาสความเสมอภาคและเท่าเทียมกันทางสังคม เพื่อเร่งกระจายโอกาสการพัฒนาและสร้างความมั่นคงให้ทั่วถึง ลดความเหลื่อมล้ำไปสู่สังคมที่เสมอภาคและเป็นธรรม กรอบแนวทางที่ต้องให้ความสำคัญ อาทิ

- (๑) การสร้างความมั่นคงและการลดความเหลื่อมล้ำทางด้านเศรษฐกิจและสังคม
- (๒) การพัฒนาระบบบริการและระบบบริหารจัดการสุขภาพ
- (๓) การสร้างสภาพแวดล้อมและนวัตกรรมที่เอื้อต่อการดำรงชีวิตในสังคมสูงวัย
- (๔) การสร้างความเข้มแข็งของสถาบันทางสังคมทุนทางวัฒนธรรมและความเข้มแข็งของชุมชน
- (๕) การพัฒนาการสื่อสารมวลชนให้เป็นกลไกในการสนับสนุนการพัฒนา

๒.๓.๕ ยุทธศาสตร์ด้านการสร้างการเติบโตบนคุณภาพชีวิตที่เป็นมิตรต่อสิ่งแวดล้อม เพื่อเร่งอนุรักษ์ฟื้นฟูและสร้างความมั่นคงของฐานทรัพยากรธรรมชาติ และมีความมั่นคงด้านน้ำ รวมทั้งมีความสามารถในการป้องกันผลกระทบและปรับตัวต่อการเปลี่ยนแปลงสภาพภูมิอากาศและภัยพิบัติธรรมชาติ และพัฒนามุ่งสู่การเป็นสังคมสีเขียว กรอบแนวทางที่ต้องให้ความสำคัญ อาทิ

- (๑) การจัดระบบอนุรักษ์ ฟื้นฟูและป้องกันการทำลายทรัพยากรธรรมชาติ
- (๒) การวางระบบบริหารจัดการน้ำให้มีประสิทธิภาพทั้ง ๒๕ ลุ่มน้ำ เน้นการปรับระบบการบริหารจัดการ

อุทกภัยอย่างบูรณาการ

- (๓) การพัฒนาและใช้พลังงานที่เป็นมิตรกับสิ่งแวดล้อม
- (๔) การพัฒนาเมืองอุตสาหกรรมเชิงนิเวศและเมืองที่เป็นมิตรกับสิ่งแวดล้อม
- (๕) การร่วมลดปัญหาโลกร้อนและปรับตัวให้พร้อมกับการเปลี่ยนแปลงสภาพภูมิอากาศ
- (๖) การใช้เครื่องมือทางเศรษฐศาสตร์และนโยบายการคลังเพื่อสิ่งแวดล้อม

๒.๓.๖ ยุทธศาสตร์ด้านการปรับสมดุลและพัฒนาระบบ การบริหารจัดการภาครัฐ เพื่อให้หน่วยงานภาครัฐมีขนาดที่เหมาะสมกับบทบาทภารกิจ มีสมรรถนะสูง มีประสิทธิภาพและประสิทธิผลกระจายบทบาทภารกิจไปสู่ท้องถิ่นอย่างเหมาะสม มีธรรมาภิบาลกรอบแนวทางที่ต้องให้ความสำคัญ อาทิ

- (๑) การปรับปรุงโครงสร้าง บทบาท ภารกิจของหน่วยงานภาครัฐ ให้มีขนาดที่เหมาะสม
- (๒) การวางระบบบริหารราชการแบบบูรณาการ
- (๓) การพัฒนาระบบบริหารจัดการกำลังคนและพัฒนาบุคลากรภาครัฐ
- (๔) การต่อต้านการทุจริตและประพฤติมิชอบ
- (๕) การปรับปรุงกฎหมายและระเบียบต่างๆให้ทันสมัย เป็นธรรมและเป็นสากล
- (๖) การพัฒนาระบบการให้บริการประชาชนของหน่วยงานภาครัฐ
- (๗) การปรับปรุงการบริหารจัดการรายได้และรายจ่ายของภาครัฐ



ต้องให้ความสำคัญ อาทิ

- (๑) การพัฒนาศักยภาพคนตลอดช่วงชีวิตให้สนับสนุนการเจริญเติบโตของประเทศ
- (๒) การยกระดับคุณภาพการศึกษาและการเรียนรู้ให้มีคุณภาพ เท่าเทียม และทั่วถึง
- (๓) การปลูกฝังระเบียบวินัย คุณธรรม จริยธรรมค่านิยมที่พึงประสงค์
- (๔) การสร้างเสริมให้คนมีสุขภาวะที่ดี
- (๕) การสร้างความอยู่ดีมีสุขของครอบครัวไทยเสริมสร้างบทบาทของสถาบันครอบครัวในการบ่มเพาะจิตใจให้เข้มแข็ง

๒.๓.๔ ยุทธศาสตร์ด้านการสร้างโอกาสความเสมอภาคและเท่าเทียมกันทางสังคม เพื่อเร่งกระจายโอกาสการพัฒนาและสร้างความมั่นคงให้ทั่วถึง ลดความเหลื่อมล้ำไปสู่สังคมที่เสมอภาคและเป็นธรรม กรอบแนวทางที่ต้องให้ความสำคัญ อาทิ

- (๑) การสร้างความมั่นคงและการลดความเหลื่อมล้ำทางด้านเศรษฐกิจและสังคม
- (๒) การพัฒนาระบบบริการและระบบบริหารจัดการสุขภาพ
- (๓) การสร้างสภาพแวดล้อมและนวัตกรรมที่เอื้อต่อการดำรงชีวิตในสังคมสูงวัย
- (๔) การสร้างความเข้มแข็งของสถาบันทางสังคมทุนทางวัฒนธรรมและความเข้มแข็งของชุมชน
- (๕) การพัฒนาการสื่อสารมวลชนให้เป็นกลไกในการสนับสนุนการพัฒนา

๒.๓.๕ ยุทธศาสตร์ด้านการสร้างการเติบโตบนคุณภาพชีวิตที่เป็นมิตรต่อสิ่งแวดล้อม เพื่อเร่งอนุรักษ์ฟื้นฟูและสร้างความมั่นคงของฐานทรัพยากรธรรมชาติ และมีความมั่นคงด้านน้ำ รวมทั้งมีความสามารถในการป้องกันผลกระทบและปรับตัวต่อการเปลี่ยนแปลงสภาพภูมิอากาศและภัยพิบัติธรรมชาติ และพัฒนามุ่งสู่การเป็นสังคมสีเขียว กรอบแนวทางที่ต้องให้ความสำคัญ อาทิ

- (๑) การจัดระบบอนุรักษ์ ฟื้นฟูและป้องกันการทำลายทรัพยากรธรรมชาติ
- (๒) การวางระบบบริหารจัดการน้ำให้มีประสิทธิภาพทั้ง ๒๕ ลุ่มน้ำ เน้นการปรับระบบการบริหารจัดการ

อุทกภัยอย่างบูรณาการ

- (๓) การพัฒนาและใช้พลังงานที่เป็นมิตรกับสิ่งแวดล้อม
- (๔) การพัฒนาเมืองอุตสาหกรรมเชิงนิเวศและเมืองที่เป็นมิตรกับสิ่งแวดล้อม
- (๕) การร่วมลดปัญหาโลกร้อนและปรับตัวให้พร้อมกับการเปลี่ยนแปลงสภาพภูมิอากาศ
- (๖) การใช้เครื่องมือทางเศรษฐศาสตร์และนโยบายการคลังเพื่อสิ่งแวดล้อม

๒.๓.๖ ยุทธศาสตร์ด้านการปรับสมดุลและพัฒนาระบบ การบริหารจัดการภาครัฐ เพื่อให้หน่วยงานภาครัฐมีขนาดที่เหมาะสมกับบทบาทภารกิจ มีสมรรถนะสูง มีประสิทธิภาพและประสิทธิผลกระจายบทบาทภารกิจไปสู่ท้องถิ่นอย่างเหมาะสม มีธรรมาภิบาลกรอบแนวทางที่ต้องให้ความสำคัญ อาทิ

- (๑) การปรับปรุงโครงสร้าง บทบาท ภารกิจของหน่วยงานภาครัฐ ให้มีขนาดที่เหมาะสม
- (๒) การวางระบบบริหารราชการแบบบูรณาการ
- (๓) การพัฒนาระบบบริหารจัดการกำลังคนและพัฒนาบุคลากรภาครัฐ
- (๔) การต่อต้านการทุจริตและประพฤติมิชอบ
- (๕) การปรับปรุงกฎหมายและระเบียบต่างๆให้ทันสมัย เป็นธรรมและเป็นสากล
- (๖) การพัฒนาระบบการให้บริการประชาชนของหน่วยงานภาครัฐ
- (๗) การปรับปรุงการบริหารจัดการรายได้และรายจ่ายของภาครัฐ



## ๒.๔ กลไกการขับเคลื่อนกระบวนการพัฒนา

ยุทธศาสตร์ชาติจะเป็นแผนแม่บทหลักในการพัฒนาประเทศเพื่อให้ส่วนราชการและหน่วยงานต่างๆ ใช้เป็นแนวทางในการจัดทำแผนยุทธศาสตร์การพัฒนาประเทศในด้านต่างๆ อาทิ แผนพัฒนาเศรษฐกิจและสังคมแห่งชาติ แผนเฉพาะด้านต่างๆ เช่น ด้านความมั่นคง เศรษฐกิจ การศึกษา ศิลปวัฒนธรรม ฯลฯ แผนปฏิบัติการในระดับกระทรวงและในระดับพื้นที่ ให้มีความสอดคล้องกันตามห้วงเวลานอกจากนี้ยุทธศาสตร์ชาติจะใช้เป็นกรอบในการจัดสรรงบประมาณและทรัพยากรอื่นๆ ของประเทศ เพื่อขับเคลื่อนการพัฒนาอย่างมีเอกภาพให้บรรลุเป้าหมาย โดยจะต้องอาศัยการประสานความร่วมมือจากหลายภาคส่วน ภายใต้ระบบประชาธิปไตย คือ ความร่วมมือของภาครัฐ ภาคเอกชน ภาคประชาชนและประชาสังคม ทั้งนี้ รัฐธรรมนูญแห่งราชอาณาจักรไทยจะได้มีการกำหนดเกี่ยวกับบทบาทของยุทธศาสตร์ชาติและแนวทางในการนำยุทธศาสตร์ชาติไปสู่การปฏิบัติ เพื่อที่ส่วนราชการและหน่วยงานต่างๆ จะสามารถขับเคลื่อนการพัฒนาได้อย่างต่อเนื่องและบูรณาการ

## ๒.๕ ปัจจัยความสำเร็จของยุทธศาสตร์ชาติ

๒.๕.๑ สาระของยุทธศาสตร์ชาติ กำหนดวิสัยทัศน์ระยะยาวที่ชัดเจน มีการกำหนดเป้าหมายและภาพในอนาคตของประเทศที่ชัดเจนและเป็นที่น่าสนใจ รับรู้ และยอมรับเป็นเจ้าของร่วมกันสามารถถ่ายทอดเป้าหมายของยุทธศาสตร์ชาติ สู่เป้าหมายเฉพาะด้านต่างๆ ตามระยะเวลาเป็นช่วงๆ ของหน่วยงานปฏิบัติได้ และมีการกำหนดตัวชี้วัดที่สามารถวัดผลสัมฤทธิ์ได้

๒.๕.๒ ระบบและกฎหมาย มีกฎหมายรองรับ มีกลไกเชื่อมโยงกับแผนพัฒนาเศรษฐกิจและสังคมแห่งชาติและแผนในระดับต่างๆ เพื่อให้ส่วนราชการนำยุทธศาสตร์ชาติไปปฏิบัติ รวมทั้งกรอบกฎหมายด้านการจัดสรรงบประมาณให้สามารถระดมทรัพยากรเพื่อผลักดันขับเคลื่อนการดำเนินการตามยุทธศาสตร์ชาติอย่างมีบูรณาการ และกรอบกฎหมายที่จะกำหนดให้การดำเนินการตามยุทธศาสตร์ชาติมีความต่อเนื่อง รวมทั้งมีระบบการติดตามและประเมินผลอย่างเป็นระบบในทุกระดับ

๒.๕.๓ กลไกสู่การปฏิบัติ มีกลไกที่สอดรับ/สอดคล้องตั้งแต่ระดับการจัดทำยุทธศาสตร์ การนำไปสู่การปฏิบัติ และการติดตามประเมินผล รวมทั้งมีกลไกในการกำกับดูแล บริหารจัดการและการขับเคลื่อนยุทธศาสตร์ชาติสู่การปฏิบัติอย่างมีประสิทธิภาพและหน่วยงานปฏิบัติจะต้องมีความเข้าใจ สามารถกำหนดแผนงานโครงการให้สอดคล้องกับเป้าหมายที่กำหนดไว้ในยุทธศาสตร์ชาติ

## ๑.๒ แผนพัฒนาเศรษฐกิจและสังคมแห่งชาติ ฉบับที่ ๑๒ (พ.ศ.๒๕๖๐-๒๕๖๔)

เนื่องด้วยในการจัดทำแผนพัฒนาท้องถิ่นสี่ปีขององค์การปกครองส่วนท้องถิ่นนั้น จะต้องสอดคล้องกับแผนยุทธศาสตร์พัฒนาขององค์กรปกครองส่วนท้องถิ่น โดยแผนยุทธศาสตร์การพัฒนาจะต้องสอดคล้องกับแผนพัฒนาเศรษฐกิจและสังคมแห่งชาติ แต่ทั้งนี้ แผนพัฒนาเศรษฐกิจและสังคมแห่งชาติ ฉบับที่ ๑๑ (พ.ศ. ๒๕๕๕ - ๒๕๕๙) ได้สิ้นสุดลงและการจัดทำแผนพัฒนาเศรษฐกิจและสังคมแห่งชาติ ฉบับที่ ๑๒ อยู่ระหว่างการดำเนินการและยังไม่ประกาศใช้ แต่ได้กำหนดทิศทางของแผนพัฒนาเศรษฐกิจและสังคมแห่งชาติ ฉบับที่ ๑๒ เอาไว้แล้ว

ดังนั้น เพื่อให้การจัดทำแผนพัฒนาท้องถิ่นสี่ปี (พ.ศ.๒๕๖๑-๒๕๖๔) ขององค์การบริหารส่วนตำบลเจริญศิลป์ มีความสอดคล้องกับทิศทางแผนพัฒนาเศรษฐกิจและสังคมแห่งชาติ ฉบับที่ ๑๒ อบต. จึงได้นำทิศทางของแผนพัฒนาเศรษฐกิจและสังคมแห่งชาติดังกล่าวมาประกอบในการจัดทำแผนพัฒนาท้องถิ่นสี่ปีให้เหมาะสมกับสถานการณ์ขององค์การบริหารส่วนตำบล ซึ่งทิศทางของแผนพัฒนาเศรษฐกิจและสังคมแห่งชาติ ฉบับที่ ๑๒ มีรายละเอียดดังนี้



## ๑. กรอบวิสัยทัศน์และเป้าหมาย

ในช่วงของแผนพัฒนาเศรษฐกิจและสังคมแห่งชาติฉบับที่ ๑๒ (พ.ศ. ๒๕๖๐ - ๒๕๖๔) ประเทศไทย จะยังคงประสบภาวะแวดล้อมและบริบทของการเปลี่ยนแปลงต่างๆ ที่อาจก่อให้เกิดความเสี่ยงทั้งจากภายในและภายนอกประเทศ อาทิ กระแสการเปิดเศรษฐกิจเสรี ความท้าทายของเทคโนโลยีใหม่ๆ การเข้าสู่สังคมผู้สูงอายุ การเกิดภัยธรรมชาติที่รุนแรง ประกอบกับสถานการณ์ด้านต่างๆ ทั้งเศรษฐกิจ สังคม ทรัพยากรธรรมชาติและสิ่งแวดล้อมของประเทศในปัจจุบันที่ยังคงประสบปัญหาในหลายด้าน เช่น ปัญหาผลิตภาพการผลิตความสามารถในการแข่งขัน คุณภาพการศึกษา ความเหลื่อมล้ำทางสังคม เป็นต้น ทำให้การพัฒนาในช่วงแผนพัฒนาฯ ฉบับที่ ๑๒ จึงจำเป็นต้องยึดกรอบแนวคิดและหลักการในการวางแผนที่สำคัญ ดังนี้

- (๑) การน้อมนำและประยุกต์ใช้หลักปรัชญาของเศรษฐกิจพอเพียง
- (๒) คนเป็นศูนย์กลางของการพัฒนาอย่างมีส่วนร่วม
- (๓) การสนับสนุนและส่งเสริมแนวคิดการปฏิรูปประเทศ และ
- (๔) การพัฒนาสู่ความมั่นคง มั่งคั่ง ยั่งยืน สังคมอยู่ร่วมกันอย่างมีความสุข

## ๒. สถานะของประเทศ

### ๒.๑ ด้านเศรษฐกิจ

๒.๑.๑ ๓ ปีแรกของแผนพัฒนาฯ ฉบับที่ ๑๑ เริ่มแสดงให้เห็นถึงข้อจำกัดในการขยายตัวทางเศรษฐกิจ แม้ว่าเศรษฐกิจของไทยในระยะที่ผ่านมา (ยกเว้นช่วงวิกฤตการณ์ทางเศรษฐกิจ ปี ๒๕๔๐-๒๕๔๑) จะขยายตัวได้ดีเฉลี่ยประมาณร้อยละ ๕ ต่อปี จนทำให้รายได้ประชาชาติต่อหัว (GNP Per Capita) ในปี ๒๕๕๗ มาอยู่ที่ประมาณ ๑๙๖,๒๔๐ บาท หรือประมาณ ๖,๐๔๑ ดอลลาร์ สรอ. ต่อคนต่อปี ซึ่งทำให้ประเทศไทยได้ขยับฐานะขึ้นมาเป็นประเทศรายได้ปานกลางชั้นสูง (Upper Middle Income Country) แต่ในระยะ ๘ ปีที่ผ่านมาการขยายตัวทางเศรษฐกิจจะชะลอลงลงและมีความผันผวน โดยขยายตัวเฉลี่ยเพียงร้อยละ ๓.๒ ชะลอจากร้อยละ ๕.๗ ในช่วงแผนพัฒนาฯ ฉบับที่ ๙ ซึ่งต่ำกว่าศักยภาพของระบบเศรษฐกิจและต่ำกว่าระดับที่จะทำให้ประเทศไทยหลุดจากกับดักประเทศรายได้ปานกลางในระยะเวลายันคร โดยสาเหตุที่สำคัญประการหนึ่งมาจากการชะลอตัวของการลงทุนโดยรวมอย่างต่อเนื่อง ดังจะเห็นได้จาก สัดส่วนการลงทุนรวมต่อผลิตภัณฑ์มวลรวมในประเทศ (Gross Domestic Product : GDP) ลดลงจากร้อยละ ๔๑.๓ ในช่วงปี ๒๕๓๔ - ๒๕๓๙ เป็นร้อยละ ๒๕.๕ ในช่วงปี ๒๕๔๓ - ๒๕๕๗ นอกจากนี้ เมื่อเทียบกับประเทศอื่นๆ ในภูมิภาค จะพบว่าอัตราการขยายตัวของการลงทุนของไทยโดยเฉลี่ยในช่วงปี ๒๕๔๓ - ๒๕๕๗ อยู่ที่ประมาณร้อยละ ๔.๙ ต่ำกว่าสิงคโปร์และมาเลเซียซึ่งมีระดับการพัฒนาที่สูงกว่าไทย

๒.๑.๒ การปรับโครงสร้างการผลิตสู่ประเทศรายได้ปานกลางชั้นสูง แต่ความสามารถในการแข่งขันเริ่มลดลง โครงสร้างการผลิตของไทยได้เปลี่ยนผ่านจากภาคเกษตรไปสู่ภาคอุตสาหกรรมและบริการมากขึ้น (สัดส่วนของภาคเกษตร อุตสาหกรรม และบริการในปี ๒๕๕๓ ที่ระดับร้อยละ ๙.๙ ๒๕.๔ และ ๖๔.๗ เป็นร้อยละ ๗.๒ ๒๘.๕ และ ๖๔.๓ ในปี ๒๕๕๗ ตามลำดับ) โดยภาคอุตสาหกรรมได้มีการสั่งสมองค์ความรู้และเทคโนโลยีอย่างต่อเนื่อง ทำให้มีการพัฒนาจากอุตสาหกรรมขั้นปฐมภายใต้การบริหารจัดการของเงินทุนต่างชาติมาเป็นอุตสาหกรรมพื้นฐาน (Supporting Industry) และอุตสาหกรรมที่มีเทคโนโลยีสูงขึ้นภายใต้เครือข่ายของบริษัทแม่ในต่างชาติและของนักลงทุนไทยที่มีสัดส่วนสูงขึ้น จนประเทศไทยกลายเป็นประเทศรายได้ปานกลางชั้นสูง ขณะเดียวกันก็มีการเคลื่อนย้ายแรงงานจากภาคเกษตรไปยังภาคอุตสาหกรรมและบริการที่มีประสิทธิภาพการผลิตสูงกว่า ทำให้ผลิตภาพแรงงานในระยะที่ผ่านมาเพิ่มขึ้นในระดับที่น่าพอใจแต่การชะลอตัวของกำลังแรงงานและการเพิ่มผลิตภาพการผลิตของกำลังแรงงานเป็นไปอย่างล่าช้า ประกอบกับผลิตภาพการผลิตของปัจจัยการผลิตรวม (Total Factor Productivity : TFP) ที่ลดลงทำให้ความสามารถในการแข่งขันระหว่างประเทศในระยะหลังลดลงซึ่งสะท้อนมาที่ปริมาณการส่งออกรวมขยายตัวช้าลงจาก



ร้อยละ ๙.๗ ต่อปีในช่วงแผนพัฒนาฯ ฉบับที่ ๙ (พ.ศ. ๒๕๔๕-๒๕๔๙) เป็นเฉลี่ยร้อยละ ๑.๑ ในช่วง ๓ ปีของแผนพัฒนาฯ ฉบับที่ ๑๑ (พ.ศ. ๒๕๕๕-๒๕๕๗)

๒.๑.๓ ผลผลิตภาพการผลิตของปัจจัยการผลิตรวม (TFP) ยังคงอยู่ในระดับต่ำทำให้ขาดพลังในการขับเคลื่อนการขยายตัวทางเศรษฐกิจให้หลุดพ้นจากการเป็นประเทศรายได้ปานกลาง ซึ่งต้องอาศัยการผลิตที่มีเทคโนโลยีและนวัตกรรมการผลิตที่เป็นของตนเองมากขึ้น แม้ว่าการขยายตัวของผลผลิตภาพการผลิตรวมในช่วงก่อนแผนพัฒนาฯ ฉบับที่ ๑๐ จะอยู่ในระดับที่น่าพอใจก็ตาม แต่มีแนวโน้มลดลงในระยะ ๘ ปี ที่ผ่านมา และยังคงมีความล่าช้าเมื่อเทียบกับประเทศที่เริ่มพัฒนาประเทศในช่วงเวลาเดียวกันและสามารถยกระดับการพัฒนาประเทศเข้าสู่การเป็นประเทศรายได้สูงในช่วงก่อนหน้า ทั้งนี้การขยายตัวของผลผลิตภาพการผลิตรวม ลดลงจากร้อยละ ๓.๓๒ ในช่วงแผนพัฒนาฯ ฉบับที่ ๙ เป็นร้อยละ ๒.๐๕ ในช่วงครึ่งแรกของแผนพัฒนาฯ ฉบับที่ ๑๑ ทำให้ประเทศไทยจำเป็นต้องให้ความสำคัญกับการพัฒนาเทคโนโลยีและนวัตกรรมการผลิตเพิ่มการลงทุนเพื่อเพิ่มประสิทธิภาพของระบบเศรษฐกิจ และเพิ่มแรงขับเคลื่อนจากผลผลิตภาพการผลิตของปัจจัยแรงงาน

๒.๑.๔ การลดลงของความแข็งแกร่งด้านเสถียรภาพทางเศรษฐกิจจะเป็นอุปสรรคต่อการแก้ไขปัญหาเชิงโครงสร้าง การรองรับเงื่อนไขในระบบเศรษฐกิจโลก และการดำเนินนโยบายและการบริหารจัดการเศรษฐกิจในอนาคต แม้ว่าเศรษฐกิจไทยจะประสบปัญหาเสถียรภาพทางเศรษฐกิจรุนแรงถึงสองครั้งในปี ๒๕๒๔ และ ๒๕๔๐ แต่การให้ความสำคัญกับการรักษาวินัยทางการเงินและการคลังทำให้เสถียรภาพของเศรษฐกิจไทยอยู่ในเกณฑ์ที่แข็งแกร่ง โดยเฉพาะเมื่อเทียบกับประเทศที่มีระดับการพัฒนาในระดับใกล้เคียงกันอย่างไรก็ตาม เสถียรภาพทางเศรษฐกิจซึ่งเป็นจุดแข็งของเศรษฐกิจไทยและเอื้ออำนวยต่อการขยายตัวทางเศรษฐกิจมาอย่างต่อเนื่องเริ่มมีสัญญาณที่จะเป็นข้อจำกัดต่อการขยายตัวทางเศรษฐกิจในระยะยาวมากขึ้น โดยเฉพาะหนี้สาธารณะซึ่งเพิ่มขึ้นจากเฉลี่ยร้อยละ ๓๗.๙ ในช่วงแผนพัฒนาฯ ฉบับที่ ๑๐ เป็นร้อยละ ๔๒.๒ ในช่วง ๓ ปีแรกของแผนพัฒนาฯ ฉบับที่ ๑๑ ซึ่งให้เห็นว่าแม้จะอยู่ภายใต้กรอบวินัยทางการคลังแต่มีแนวโน้มเพิ่มขึ้นจากผลของการดำเนินมาตรการกระตุ้นเศรษฐกิจระยะสั้นในระยะที่ผ่านมา และจะเป็นข้อจำกัดต่อการใช้มาตรการทางการคลังในการกระตุ้นเศรษฐกิจและการพัฒนาศักยภาพการขยายตัวทางเศรษฐกิจในระยะต่อไป

๒.๑.๕ อันดับความสามารถในการแข่งขันโดยรวมยังปรับตัวดีขึ้นไม่มากนัก เนื่องจากต่างประเทศมีพลังการขับเคลื่อนมากกว่าไทย และประเทศไทยอยู่ในสถานการณ์การแข่งขันที่อยู่ตรงกลางระหว่างประเทศที่มีความได้เปรียบด้านต้นทุนแรงงานและการผลิต และประเทศที่มีความก้าวหน้าและความสามารถในการแข่งขันทางนวัตกรรมและความคิดสร้างสรรค์ โดยในปี พ.ศ. ๒๕๕๗ WEF (World Economic Forum) ได้จัดอันดับความสามารถในการแข่งขันของประเทศไทยเป็นอันดับที่ ๓๑ จาก ๑๔๔ ประเทศ และในปี พ.ศ. ๒๕๕๗ IMD (International Institute for Management Development) ได้จัดอันดับไว้ที่ ๓๐ จาก ๖๑ ประเทศชั้นนำในขณะที่ผลการวิจัยประเทศที่มีความสะดวกในการเข้าไปประกอบธุรกิจประจำปี ๒๕๕๘ หรือ Ease of Doing Business ๒๐๑๕ ซึ่งดำเนินการโดยธนาคารโลกนั้นประเทศไทยได้รับการจัดให้อยู่ในอันดับที่ ๒๖ จาก ๑๘๙ ประเทศทั่วโลก

๒.๑.๖ สถานการณ์การพัฒนาวิทยาศาสตร์ เทคโนโลยี วิจัย และนวัตกรรมของประเทศได้รับการยกระดับดีขึ้นจากการผนึกกำลังของหน่วยงานด้านวิทยาศาสตร์ เทคโนโลยี วิจัย และนวัตกรรม และเชื่อมโยงให้เกิดความมั่นใจของภาคธุรกิจเอกชน แต่ยังคงอยู่ในระดับต่ำเมื่อเปรียบเทียบกับกลุ่มประเทศที่มีรายได้สูง โดยในปี ๒๕๕๗ อันดับความพร้อมด้านโครงสร้างพื้นฐานทางวิทยาศาสตร์อยู่ที่ ๔๗ และด้านเทคโนโลยีที่ ๔๔ จาก ๖๑ ประเทศที่จัดอันดับโดย IMD ลดลงเมื่อเทียบกับอันดับที่ ๓๗ และ ๔๓ ตามลำดับในปี ๒๕๕๑ และตลอดช่วงระยะเวลา ๑๔ ปีที่ผ่านมา (๒๕๔๓-๒๕๕๖) ค่าเฉลี่ยการลงทุนด้านการวิจัยและพัฒนาต่อ GDP ยังคงอยู่ในระดับร้อยละ ๐.๑๗ ต่อ GDP โดยในปี ๒๕๕๖ (ข้อมูลล่าสุด) ประเทศไทยมีการลงทุนด้านการวิจัยและพัฒนาเพิ่มขึ้นเป็นร้อยละ ๐.๔๘ ต่อ GDP โดยเป็นการลงทุนวิจัยและพัฒนาจากภาครัฐประมาณร้อยละ ๕๓ และจากภาคเอกชนประมาณร้อยละ ๔๗ ขณะที่ประเทศที่



พัฒนาแล้ว เช่น เกาหลีใต้ ญี่ปุ่น สหรัฐอเมริกา ออสเตรเลีย มีค่าใช้จ่ายเพื่อการวิจัยและพัฒนาอยู่ที่ร้อยละ ๔.๐๓, ๓.๓๕, ๒.๗๙, และ ๒.๒๗ ต่อ GDP ในปี ๒๕๕๕ ตามลำดับขณะเดียวกันบุคลากรด้านการวิจัยและพัฒนาของประเทศ ยังมีจำนวนไม่เพียงพอต่อการส่งเสริมการพัฒนาวิทยาศาสตร์ เทคโนโลยี วิจัย และนวัตกรรมในระดับก้าวหน้า โดยในปี ๒๕๕๖ บุคลากรด้านการวิจัยและพัฒนา มีจำนวน ๑๑ คนต่อประชากร ๑๐,๐๐๐ คน ซึ่งเมื่อเปรียบเทียบกับประเทศพัฒนาแล้ว ส่วนใหญ่จะอยู่ที่ระดับ ๒๐-๓๐ คนต่อประชากร ๑๐,๐๐๐ คน

๒.๑.๗ สถานการณ์ด้านโครงสร้างพื้นฐานยังคงมีปัญหาในหลายๆ ด้าน ประกอบด้วยรูปแบบการขนส่งยังไม่สามารถปรับเปลี่ยนจากทางถนนเป็นทางน้ำและทางรางได้ตามเป้าหมายและยังขาดการพัฒนาคุณภาพการให้บริการ การบริหารจัดการกิจการประปายังขาดเอกภาพ การให้บริการน้ำประปายังกระจุกในเขตนครหลวงและเขตเมืองหลัก ในภูมิภาค และมีแหล่งน้ำดิบไม่เพียงพอ การให้บริการ ICT ยังไม่ทั่วถึงกระจุกตัวอยู่ในเมือง และมีราคาค่อนข้างสูง ประสิทธิภาพการใช้พลังงานของประเทศมีแนวโน้มลดลงเล็กน้อยและยังคงเผชิญกับความเสียด้านความมั่นคงทั้งในระยะสั้นและระยะยาว นอกจากนี้ การส่งเสริมการวิจัยและพัฒนาเทคโนโลยีและการพัฒนานวัตกรรมด้านพลังงาน และ ICT อยู่ในระดับต่ำและมีข้อจำกัด ยังไม่สามารถพัฒนาต่อยอดในเชิงพาณิชย์ได้อย่างเป็นรูปธรรมนอกจากนี้ ด้านบุคลากรและการบริหารจัดการ รวมทั้งกฎหมายที่เกี่ยวข้องกับการบริหารจัดการด้านโครงสร้างพื้นฐานยังขาดประสิทธิภาพ โดยเฉพาะการคุ้มครองทรัพย์สินทางปัญญา การทำธุรกรรมอิเล็กทรอนิกส์ การรักษาความปลอดภัย และข้อจำกัดต่อการทำธุรกิจใหม่และการประกอบกิจการในต่างประเทศ ตลอดจนบุคลากรด้านโลจิสติกส์ยังขาดความรู้และทักษะเฉพาะด้านที่ตรงต่อความต้องการของอุตสาหกรรม เช่น ความรู้ด้านภาษา ความรู้ด้านเทคโนโลยี และความรู้ในการดำเนินธุรกิจต่างประเทศ เป็นต้น

## ๒.๒ ด้านสังคม

๒.๒.๑ โครงสร้างประชากรเปลี่ยนแปลงเข้าสู่การเป็นสังคมสูงวัย แต่ยังคงมีปัญหาทั้งในเชิงปริมาณและคุณภาพของประชากรในทุกช่วงวัย เนื่องจากปัจจัยหลักๆ ได้แก่

(๑) ประชากรวัยเด็กของไทยมีจำนวนลดลงอย่างรวดเร็ว มีพัฒนาการไม่สมวัยและการตั้งครภ์ในกลุ่มวัยรุ่นที่มีแนวโน้มเพิ่มขึ้น อัตราการเจริญพันธุ์รวมลดลงจาก ๖.๓ คน ในช่วงปี ๒๕๐๗-๒๕๐๘ เป็น ๑.๖๒ คน ในช่วงปี ๒๕๔๘-๒๕๕๕ และคาดว่าในปี ๒๕๘๓ จะลดลงเหลือเพียง ๑.๓ คน

(๒) กำลังแรงงานมีแนวโน้มลดลง และแรงงานกว่าร้อยละ ๓๐ เป็นประชากรกลุ่มเจนเอเรชั่น Y (Gen Y)\* ขณะที่ผลิตภาพแรงงานยังเพิ่มขึ้นช้า ซึ่งจะเป็ข้อจำกัดต่อการพัฒนาในระยะต่อไป กำลังแรงงานของไทยมีจำนวน ๓๘.๙ ล้านคนในช่วงปี ๒๕๕๕-๒๕๕๗ และเริ่มลดลงร้อยละ ๐.๑ ในปี ๒๕๕๖ และร้อยละ ๐.๒ ในปี ๒๕๕๗ ขณะที่ผลิตภาพแรงงานเฉลี่ยเพิ่มขึ้นร้อยละ ๒.๒ ต่อปีในช่วง ๑๐ ปีที่ผ่านมา (ปี ๒๕๔๘-๒๕๕๗) แต่ยังต่ำกว่าประเทศเพื่อนบ้าน เช่น มาเลเซีย ๑ เท่าตัว และสิงคโปร์ ๕ เท่าตัว และกำลังแรงงานกว่าร้อยละ ๖๕.๑ มีการศึกษาระดับมัธยมต้นและต่ำกว่า นอกจากนี้ กำลังแรงงานกลุ่มเจนเอเรชั่นวาย ซึ่งมีจำนวนร้อยละ ๒๗ ของประชากรในปี ๒๕๕๓ มีลักษณะความเป็นปัจเจกสูง ไม่ให้ความสำคัญกับการมีครอบครัว ส่งผลต่อรูปแบบการประกอบอาชีพและอัตราการเจริญพันธุ์รวมของประเทศในอนาคต

(๓) กลุ่มผู้สูงอายุวัยกลางและวัยปลายมีแนวโน้มเพิ่มสูงขึ้น สะท้อนถึงภาระค่าใช้จ่ายด้านสุขภาพที่เพิ่มมากขึ้น ขณะที่ผู้สูงอายุจำนวนมากยังมีรายได้ไม่เพียงพอในการยังชีพ ผู้สูงอายุมีแนวโน้มเพิ่มขึ้นจาก ๑๐.๓ ล้านคน (ร้อยละ ๑๖.๒) ในปี ๒๕๕๘ เป็น ๒๐.๕ ล้านคน (ร้อยละ ๓๒.๑) ในปี ๒๕๘๓ การเพิ่มขึ้นของผู้สูงอายุวัยกลางและวัยปลายจะส่งผลต่อภาระค่าใช้จ่ายในการดูแลที่เพิ่มสูงขึ้น แม้ผู้สูงอายุมีส่วนร่วมในกำลังแรงงานเพิ่มขึ้น แต่มีรายได้ไม่เพียงพอกับค่าใช้จ่าย เนื่องจากมีการออมน้อย และแหล่งรายได้หลักร้อยละ ๗๘.๕ ของรายได้ทั้งหมดมาจากการเกื้อหนุนของบุตร

๒.๒.๒ คริวเรือนไทยโดยเฉลี่ยมีขนาดลดลงและรูปแบบของครอบครัวเปลี่ยนแปลงมีหลากหลายรูปแบบมากขึ้น อัตราการเจริญพันธุ์ที่ลดลงส่งผลให้ขนาดครัวเรือนโดยเฉลี่ยลดลงจาก ๓.๖ คน ในปี ๒๕๔๓ เหลือ ๓ คน ในปี



๒๕๕๖ โดยครัวเรือนเดียว ครัวเรือน ๑ รุ่น และครัวเรือนแห่วงกลางมีการขยายตัวมากที่สุดในช่วงปี ๒๕๔๓-๒๕๕๖ ส่งผลให้ความสัมพันธ์ทางสังคมและครอบครัวเปลี่ยนแปลงไปทำให้ครอบครัวเสี่ยงต่อการล่มสลาย

๒.๒.๓ คนไทยยังมีปัญหาเชิงคุณภาพทั้งด้านสุขภาพ การเรียนรู้ และคุณธรรมจริยธรรม โดยคนไทยมีอายุคาดเฉลี่ยสูงขึ้น อายุคาดเฉลี่ยเมื่อแรกเกิดของคนไทย ปี ๒๕๕๗ เพศชาย ๗๑.๓ ปี เพศหญิง ๗๘.๒ ปี แต่เสียชีวิตก่อนวัยอันควรจากโรคและการบาดเจ็บ เนื่องจากโรคไม่ติดต่อและอุบัติเหตุ อย่างไรก็ตาม คนไทยได้รับโอกาสทางการศึกษาสูงขึ้น จำนวนปีการศึกษาเฉลี่ยของประชากรวัยแรงงานอายุ ๑๕.๕๙ ปี เพิ่มขึ้นอย่างต่อเนื่อง โดยช่วงปี ๒๕๕๑-๒๕๕๖ มีการศึกษาเฉลี่ย ๘.๙ ปี ขณะที่คุณภาพการศึกษาอยู่ในระดับต่ำ สะท้อนได้จากคะแนนผลสัมฤทธิ์ทางการเรียนของนักเรียนชั้นพื้นฐาน (O-NET) ในปี ๒๕๕๖ มีค่าเฉลี่ยต่ำกว่าร้อยละ ๕๐ นอกจากนี้ คนไทยส่วนใหญ่มีปัญหาด้านคุณธรรมจริยธรรม โดยผลการวิจัยและการสำรวจต่างๆ พบว่าปัญหาสำคัญที่สุด คือ ความซื่อสัตย์สุจริต และการทุจริตคอร์รัปชัน โดยเห็นว่าต้องส่งเสริมคุณธรรมจริยธรรมในสังคมไทยเร่งด่วน

๒.๒.๔ สถานการณ์ความยากจนมีแนวโน้มลดลง แต่ยังคงมีความเหลื่อมล้ำของการกระจายรายได้ สัดส่วนคนจนลดลงอย่างต่อเนื่องจากร้อยละ ๔๒ ในปี ๒๕๔๓ เหลือร้อยละ ๑๐.๙ ในปี ๒๕๕๖ แต่ความยากจนยังกระจุกตัวหนาแน่นในภาคตะวันออกเฉียงเหนือและภาคเหนือ ขณะที่ความเหลื่อมล้ำด้านรายได้มีแนวโน้มดีขึ้นเล็กน้อย ค่าสัมประสิทธิ์ความไม่เสมอภาค (Gini Coefficient) ด้านรายได้ลดลงจาก ๐.๔๘๔ ในปี ๒๕๕๔ เหลือ ๐.๔๖๕ ในปี ๒๕๕๖ อย่างไรก็ตามความแตกต่างของรายได้ระหว่างกลุ่มคนรวยที่สุดกับกลุ่มคนจนที่สุดแตกต่างกันถึง ๓๔.๙ เท่า ในปี ๒๕๕๖ โดยกลุ่มคนรวยที่สุดร้อยละ ๑๐ ถือครองรายได้สูงถึงร้อยละ ๓๖.๘ ของรายได้ทั้งหมด ขณะที่กลุ่มคนจนที่สุดร้อยละ ๑๐ ถือครองรายได้เพียงร้อยละ ๑.๑ สาเหตุพื้นฐานที่สำคัญจากโครงสร้างเศรษฐกิจที่ไม่สมดุล ส่งผลให้การกระจายประโยชน์ของการพัฒนาไปยังกลุ่มคนต่างๆ ในสังคมไม่ทั่วถึง\* ประชากรที่เกิดช่วงปี ๒๕๕๕-๒๕๕๖

๒.๒.๕ ความเหลื่อมล้ำระหว่างกลุ่มคนยังคงเป็นปัญหาสำคัญของสังคมไทย อันเนื่องมาจาก

(๑) ความเหลื่อมล้ำด้านสินทรัพย์ทั้งด้านการเงินและการถือครองที่ดินยังคงกระจุกตัวอยู่ในกลุ่มคนเพียงส่วนน้อย โดยเฉพาะอย่างยิ่งการถือครองที่ดินโดยกลุ่มผู้ถือครองที่ดินร้อยละ ๒๐ มีการถือครองที่ดินมากที่สุด มีสัดส่วนการถือครองที่ดินสูงกว่ากลุ่มผู้ถือครองที่ดินร้อยละ ๒๐ ที่มีการถือครองที่ดินน้อยที่สุด ๓๒๕.๗ เท่า เนื่องจากปัญหากรรมสิทธิ์ที่ดิน และการขาดประสิทธิภาพในการบริหารจัดการที่ดินว่างเปล่าของภาครัฐ

(๒) เด็กยากจนยังเข้าไม่ถึงการศึกษาขั้นพื้นฐาน ขณะที่โอกาสในการเข้าถึงการศึกษาในระดับปริญญาตรีที่มีความแตกต่างกันตามฐานะของกลุ่มประชากร ระหว่างเขตเมือง-ชนบทและระหว่างภูมิภาค มีปัจจัยหลักมาจากปัญหาเรื่องค่าครองชีพและการเดินทางไปศึกษา โดยกลุ่มประชากรร้อยละ ๑๐ ที่มีฐานะความเป็นอยู่ดีที่สุดในโอกาสเข้าถึงการศึกษาระดับปริญญาตรีมากกว่ากลุ่มประชากรร้อยละ ๑๐ ที่มีฐานะความเป็นอยู่ด้อยที่สุดประมาณ ๑๙.๑ เท่า นักศึกษาในเขตเมืองมีโอกาสสูงกว่านักศึกษาในเขตชนบทประมาณ ๒.๒ เท่า

(๓) คุณภาพการให้บริการสาธารณสุขยังคงมีความเหลื่อมล้ำกันระหว่างภูมิภาค โดยเฉพาะการกระจายทรัพยากรทางการแพทย์และสาธารณสุข อาทิ จากการสำรวจทรัพยากรสาธารณสุขในปี ๒๕๕๖ พบว่า อัตราส่วนแพทย์ต่อประชากรระหว่างกรุงเทพฯ และภาคตะวันออกเฉียงเหนือต่างกันถึง ๓.๖ เท่า

(๔) ความเหลื่อมล้ำการเข้าถึงการคุ้มครองทางสังคมของแรงงาน แรงงานอิสระเข้าถึงการคุ้มครองมากขึ้น จากการเข้าถึงการประกันตนตามมาตรา ๕๐ ที่เพิ่มขึ้นจาก ๑.๒๙ ล้านคน ในปี ๒๕๕๕ เป็น ๒.๔๗๑ ล้านคน ในปี ๒๕๕๗ ทำให้แรงงานในระบบมีสัดส่วนเพิ่มขึ้นเป็นร้อยละ ๔๒.๔ ในปี ๒๕๕๗ อย่างไรก็ตาม แรงงานในระบบได้รับค่าจ้างเฉลี่ยสูงกว่าแรงงานนอกระบบประมาณ ๒.๑ เท่า ในปี ๒๕๕๖

(๕) ความเหลื่อมล้ำด้านกระบวนการยุติธรรม เนื่องจากประชาชนไม่เข้าใจกฎหมาย เข้าไม่ถึงกระบวนการยุติธรรม และหน่วยงานในกระบวนการยุติธรรมขาดการบูรณาการในการทำงาน นอกจากนี้ ผู้มีรายได้น้อยมักไม่ได้รับ



ความเป็นธรรม ไม่สามารถต่อสู้คดีจากการที่ไม่สามารถรับภาระค่าใช้จ่ายในกระบวนการยุติธรรมและต้องใช้เวลา ยาวนาน

๒.๒.๖ คนไทยมีความมั่นคงทางสังคมมากขึ้น จากการที่คนไทยกว่าร้อยละ ๙๙.๙ ได้รับความคุ้มครอง ทางด้านสุขภาพ โดยอยู่ภายใต้ระบบประกันสุขภาพถ้วนหน้าร้อยละ ๗๓.๘ ระบบประกันสังคมร้อยละ ๑๖.๗ และ ระบบสวัสดิการรักษายาบาลข้าราชการ/รัฐวิสาหกิจร้อยละ ๗.๑ ขณะที่ กลุ่มผู้ด้อยโอกาสมีหลักประกันทางรายได้ มั่นคงขึ้นและมีความครอบคลุมมากขึ้น โดยในปี ๒๕๕๘ ผู้สูงอายุได้รับการสงเคราะห์เบี้ยยังชีพเพิ่มขึ้นเป็นแบบ ขึ้นบันไดตามช่วงอายุ ๘.๓ ล้านคน จากผู้สูงอายุทั้งประเทศ ๑๐.๔ ล้านคน ส่วนผู้พิการได้รับเบี้ยยังชีพเพิ่มขึ้นเป็น ๘๐๐ บาท ครอบคลุมผู้พิการร้อยละ ๘๙.๕ และรัฐให้เงินอุดหนุนแก่เด็กด้อยโอกาสที่อยู่ในครอบครัวยากจนให้ได้รับ การเลี้ยงดูที่มีคุณภาพภายใต้โครงการอุดหนุนเพื่อการเลี้ยงดูเด็กแรกเกิดเกิดอย่างไรก็ตาม สวัสดิการด้านที่อยู่อาศัยยังไม่ ครอบคลุมกลุ่มผู้มีรายได้น้อยและผู้ยากไร้ แม้ว่ารัฐจัดสวัสดิการด้านที่อยู่อาศัยภายใต้โครงการต่างๆ แต่ปัจจุบันกลุ่มผู้ มีรายได้น้อยและรายได้อ่อนกลางยังไม่มีกรรมสิทธิ์ในที่อยู่อาศัยถึง ๔.๕๔๔,๙๒๖ ครัวเรือน อย่างไรก็ตาม รัฐเริ่มให้ ความสำคัญกับการพัฒนาที่อยู่อาศัยแก่ผู้สูงอายุโดยเฉพาะผู้ที่มีรายได้น้อยและผู้ยากไร้

๒.๒.๗ วัฒนธรรมอันดีงามของไทยเริ่มเสื่อมถอยและสังคมไทยมีแนวโน้มเป็นสังคมพหุวัฒนธรรมมากขึ้น อาทิ การให้คุณค่ากับความสนุกสนาน และความสะดักสบาย ละเลยเรื่องวินัย มีความเห็นแก่ตัว ไม่รู้จักเสียสละ ไม่ เอื้อเฟื้อเผื่อแผ่ และขาดความรับผิดชอบ นอกจากนี้ยังมีแนวโน้มการเป็นสังคมพหุวัฒนธรรม โดยเฉพาะการเข้ามาของ แรงงานต่างชาติที่ก่อให้เกิดการนำเอาวัฒนธรรมต้นทางผสมผสานกับวัฒนธรรมท้องถิ่น

๒.๒.๘ ความเข้มแข็งของชุมชนมีแนวโน้มที่ดีขึ้น ชุมชนสามารถแก้ปัญหาและสนองตอบความต้องการของ ชุมชนด้วยตนเองได้ดีขึ้น โดยมีกระบวนการจัดทำแผนชุมชนที่ครอบคลุมทุกพื้นที่ และบูรณาการเป็นแผนตำบลเพื่อ เชื่อมโยงกับแผนขององค์กรปกครองส่วนท้องถิ่น แผนพัฒนาอำเภอ และแผนพัฒนาจังหวัดเพื่อให้ได้รับการสนับสนุน ทั้งในด้านองค์ความรู้และงบประมาณในกิจกรรมที่เกินความสามารถของชุมชน มีการรวมกลุ่มทำกิจกรรมทั้งด้าน เศรษฐกิจ สังคม สิ่งแวดล้อมและเชื่อมโยงเป็นเครือข่ายเพิ่มขึ้นจาก ๑๔๒,๖๓๒ แห่งในปี ๒๕๕๕ เป็น ๑๕๒,๓๗๗ แห่ง ในปี ๒๕๕๖ ส่วนใหญ่เป็นกลุ่มธุรกิจชุมชนและอาชีพ ร้อยละ ๓๒.๕๑ ขององค์กรทั้งหมด และองค์กรการเงิน ร้อยละ ๒๖.๗๗

๒.๒.๙ ความไม่ยอมรับในความคิดเห็นที่แตกต่างกันส่งผลให้เกิดความขัดแย้งในสังคม ในช่วงระยะเวลากว่า ๑๐ ปีที่ผ่านมา ความขัดแย้งในเชิงความคิดเห็นทางการเมืองของกลุ่มต่างๆ ที่มีความรุนแรงมากขึ้น นำไปสู่ความ สูญเสียต่อชีวิต ทรัพย์สิน และส่งผลกระทบต่อสภาพจิตใจของประชาชนทั้งทางตรงและทางอ้อม

### ๒.๓ ด้านทรัพยากรธรรมชาติและสิ่งแวดล้อม

๒.๓.๑ ทรัพยากรธรรมชาติส่วนใหญ่ถูกนำไปใช้ในการพัฒนาจำนวนมาก ก่อให้เกิดความเสื่อมโทรมอย่าง ต่อเนื่องและเกิดปัญหาความขัดแย้งในการใช้ประโยชน์ทรัพยากรธรรมชาติมากขึ้น

(๑) พื้นที่ป่าไม้ลดลง เนื่องจากจำนวนประชากรที่เพิ่มมากขึ้น ทำให้ความต้องการใช้ที่ดินเพื่อการผลิตทาง การเกษตร การอยู่อาศัย และการพัฒนาโครงสร้างพื้นฐานเพิ่มมากขึ้นตามไปด้วย พื้นที่ป่าไม้จึงถูกบุกรุกทำลายมากขึ้น โดยพื้นที่ป่าไม้ลดลงจาก ๑๗๑.๐๒ ล้านไร่ หรือร้อยละ ๕๓.๓๓ ของพื้นที่ทั้งหมดของประเทศในปี ๒๕๐๔ เป็น ๑๐๒ ล้านไร่ หรือคิดเป็นร้อยละ ๓๑.๖ ในปี ๒๕๕๖

(๒) ทรัพยากรดินเสื่อมโทรม ทำให้ความหลากหลายทางชีวภาพถูกคุกคามทรัพยากรดินและที่ดินมีปัญหา ความเสื่อมโทรมของดินจากการใช้ประโยชน์ที่ไม่ถูกต้องตามหลักวิชาการ ดินเกษตรกรรมเสื่อมคุณภาพ การชะล้าง พังทลายของดิน นอกจากนี้ ยังมีปัญหาพื้นที่สูงชันหรือพื้นที่ภูเขา ซึ่งมีข้อจำกัดในการนำไปใช้ประโยชน์ การใช้ ทรัพยากรที่ดินของประเทศยังไม่มีประสิทธิภาพและขาดการบูรณาการของหน่วยงานที่เกี่ยวข้อง การบริหารจัดการ



ที่ดินมีปัญหาความไม่เป็นธรรมและการกระจายสิทธิการถือครองที่ดิน ความหลากหลายทางชีวภาพกำลังตกอยู่ภายใต้ภาวะถูกคุกคาม โดยมีสาเหตุมาจากการสูญเสียระบบนิเวศป่าไม้อย่างต่อเนื่องเป็นเวลานาน

(๓) ป่าชายเลนและระบบนิเวศชายฝั่งถูกทำลาย และมีการเปลี่ยนแปลงสภาพไปใช้ประโยชน์อื่นๆ จำนวนมาก เช่น การเพาะเลี้ยงชายฝั่ง โดยเฉพาะการทำนากุ้ง การขยายตัวของเมืองและอุตสาหกรรม ทำให้พื้นที่ป่าชายเลนลดลงจากปี ๒๕๐๔ ที่มีพื้นที่ป่าชายเลนกว่า ๒.๓ ล้านไร่ เหลือเพียง ๑.๕ ล้านไร่ ในปี ๒๕๕๒ คิดเป็นการลดลงร้อยละ ๓๔.๘ ทำให้รัฐเริ่มมีนโยบายปกป้องป่าชายเลนอย่างจริงจัง โดยไม่อนุญาตการต่อสัมปทานบัตรทั้งหมดตั้งแต่ปี ๒๕๓๔ และห้ามการใช้ประโยชน์อื่นๆ ใดๆก็ตาม ในระหว่างปี ๒๕๔๙-๒๕๕๔ พบว่า ป่าชายเลนมีสภาพดีขึ้น ในปี ๒๕๕๔ ผลผลิตประมงทะเลมีปริมาณเพียง ๑.๖๑ ล้านตัน ลดลงจากปี ๒๕๔๙ ที่มีปริมาณ ๒.๔๒ ล้านตัน ในขณะที่พื้นที่เพาะเลี้ยงสัตว์น้ำชายฝั่งของประเทศไทยยังคงขยายตัวอย่างต่อเนื่องจากปริมาณความต้องการสัตว์น้ำที่เพิ่มมากขึ้น

(๔) การผลิตพลังงานในประเทศไม่เพียงพอกับความต้องการ แต่ประสิทธิภาพการใช้พลังงานดีขึ้น ความต้องการใช้พลังงานของประเทศเพิ่มขึ้นตลอด ๓๐ ปีที่ผ่านมาแต่การผลิตพลังงานเชิงพาณิชย์เพื่อการบริโภคภายในประเทศไม่เพียงพอกับความต้องการ ทำให้ต้องนำเข้าจากต่างประเทศเพิ่มขึ้นโดยในปี ๒๕๕๕ ต้องนำเข้าเพิ่มขึ้นร้อยละ ๖ อยู่ที่ระดับ ๑.๐๘ ล้านบาร์เรลเทียบเท่าน้ำมันดิบต่อวัน คิดเป็นร้อยละ ๕๔ ของความต้องการใช้ในปี ๒๕๕๕ และคิดเป็นร้อยละ ๑๒.๕ ของ GDP โดยน้ำมันดิบมีการนำเข้าสูงที่สุดคิดเป็นร้อยละ ๗๖ ของการนำเข้าพลังงานทั้งหมด ขณะที่การใช้พลังงานเชิงพาณิชย์ขั้นต้นในปี ๒๕๕๕ เพิ่มขึ้นร้อยละ ๖.๘ อยู่ที่ระดับ ๑.๙๘๑ พันบาร์เรลเทียบเท่าน้ำมันดิบต่อวัน ทั้งนี้ ประสิทธิภาพการใช้พลังงานของประเทศไทยมีแนวโน้มดีขึ้น โดยมีอัตราการเพิ่มขึ้นของการใช้พลังงานต่ำกว่าอัตราขยายตัวของ

GDP โดยในปี ๒๕๕๕ การเพิ่มขึ้นของ GDP ร้อยละ ๑ ขณะที่มีการใช้พลังงานเพิ่มขึ้นเพียงร้อยละ ๐.๖

(๕) ทรัพยากรน้ำยังมีส่วนที่ไม่สามารถจัดสรรได้ตามความต้องการ ประเทศไทยประกอบด้วย ๒๕ ลุ่มน้ำหลัก น้ำทำตามธรรมชาติมีปริมาณรวม ๒๘๕,๒๒๗ ล้านลูกบาศก์เมตร ขณะที่การพัฒนาแหล่งเก็บกักน้ำในประเทศมีความจุคิดเป็นร้อยละ ๒๘ ของปริมาณน้ำท่าธรรมชาติ มีแอ่งน้ำบาดาลทั้งหมด ๒๗ แอ่งน้ำบาดาล มีปริมาณการกักเก็บในชั้นน้ำบาดาลรวมประมาณ ๑.๑๓ ล้านล้านลูกบาศก์เมตร มีศักยภาพที่จะพัฒนาขึ้นมาใช้ได้ โดยไม่กระทบต่อปริมาณน้ำบาดาลที่มีอยู่ได้รวมปีละ ๖๘,๒๐๐ ล้านลูกบาศก์เมตร อย่างไรก็ตาม การพัฒนาน้ำบาดาลขึ้นมาใช้ มีข้อจำกัดในเรื่องของความคุ้มทุนเนื่องจากมีค่าใช้จ่ายในการสูบน้ำ และการดำเนินการสำรวจสูง ขณะที่ภาพรวมความต้องการใช้น้ำในประเทศ ในปี ๒๕๕๗ มีจำนวนประมาณ ๑๕๑,๗๕๐ ล้านลูกบาศก์เมตร โดยที่ศักยภาพของการเข้าถึงแหล่งน้ำของภาคส่วนต่างๆ มีจำนวน ๑๐๒,๑๔๐ ล้านลูกบาศก์เมตร และยังไม่สามารถจัดสรรน้ำตามความต้องการได้อีกประมาณ ๔๙,๖๑๐ ล้านลูกบาศก์เมตร

๒.๓.๒ ปัญหาสิ่งแวดล้อมเพิ่มสูงขึ้นตามการขยายตัวของเศรษฐกิจและชุมชนเมือง

(๑) ปัญหาขยะมูลฝอยยังไม่ได้รับการแก้ไขอย่างมีประสิทธิภาพ แนวโน้มอัตราการเกิดขยะมูลฝอยเฉลี่ยต่อคนต่อวันเพิ่มสูงขึ้นจาก ๑.๐๔ กิโลกรัม/คน/วัน ในปี ๒๕๕๓ เป็น ๑.๑๑ กิโลกรัม/คน/วัน ในปี ๒๕๕๗ สถานที่กำจัดขยะแบบถูกต้องตามหลักวิชาการมีเพียงร้อยละ ๑๙ และมีการนำมูลฝอยกลับไปใช้ประโยชน์เพียงร้อยละ ๑๘ ทำให้มีปริมาณขยะสะสมตกค้างเพิ่มสูงขึ้นถึง ๑๙.๙ ล้านตัน ในปี ๒๕๕๖ ของเสียอันตราย ในปี ๒๕๕๗ มีประมาณ ๒.๖๙ ล้านตัน โดยขยะอิเล็กทรอนิกส์มีแนวโน้มเพิ่มขึ้นร้อยละ ๑๐ ต่อปี เนื่องจากความก้าวหน้าทางเทคโนโลยีที่มีการปรับเปลี่ยนอย่างรวดเร็ว ส่งผลให้ในอนาคตอาจต้องประสบปัญหาการกำจัดซากของเสียเหล่านี้ หากภาครัฐไม่มีมาตรการหรือมีกฎหมายควบคุมการรีไซเคิลขยะอย่างครบวงจร ขณะที่การจัดการของเสียอันตรายจากภาคอุตสาหกรรมสามารถจัดการได้ประมาณร้อยละ ๗๐ โดยภาคอุตสาหกรรมมีการนำของเสียอันตรายกลับมาใช้ประโยชน์ใหม่มากขึ้น แต่ยังพบการลักลอบทิ้งกากอุตสาหกรรมในหลายพื้นที่อย่างต่อเนื่อง เนื่องจากต้นทุนในการกำจัดสูง



(๒) มลพิษทางอากาศยังเกินมาตรฐานหลายแห่ง แต่มีแนวโน้มดีขึ้น ในปี ๒๕๕๗ พบสารมลพิษทางอากาศเกินค่ามาตรฐานในหลายพื้นที่ของประเทศ และที่เป็นปัญหาสำคัญได้แก่ฝุ่นละออง ก๊าซโอโซน และสารอินทรีย์ระเหยง่าย (VOCs) โดยมีพื้นที่วิกฤติในเขตพื้นที่มาบตาพุด จังหวัดระยอง ที่ยังคงประสบปัญหาสารอินทรีย์ระเหยง่าย ในขณะที่พื้นที่อื่น เช่น กรุงเทพฯ ปทุมธานี เชียงใหม่ ขอนแก่น พบสารเบนซินเกินค่ามาตรฐาน แต่ส่วนใหญ่มีปริมาณลดลงจากปีที่ผ่านมา ซึ่งได้รับผลดีจากการปรับปรุงมาตรฐานน้ำมันเชื้อเพลิงเมื่อต้นปี ๒๕๕๗ ทั้งนี้ ในพื้นที่กรุงเทพมหานคร การที่ปัญหาฝุ่นละอองและเบนซินมีปริมาณลดลง ส่วนหนึ่งเป็นผลการปรับปรุงมาตรฐานน้ำมันเชื้อเพลิงจาก EURO ๓ เป็น EURO ๔ ตั้งแต่ปี ๒๕๕๕ และการปรับปรุงระบบขนส่งสาธารณะและทางจักรยาน การเข้มงวดกับการตรวจจับรถควันดำ อย่างไรก็ตาม ปัญหามลพิษทางอากาศในพื้นที่มาจากสาเหตุหลักคือปริมาณรถยนต์จำนวนมากสำหรับมลพิษจากหมอกควัน ในพื้นที่ภาคเหนือตอนบน พบว่าสถานการณ์ดีขึ้นเป็นลำดับ โดยความร่วมมือและการทำงานระหว่างภาครัฐ องค์กรปกครองส่วนท้องถิ่น (อปท.) และประชาชนดีขึ้น

(๓) คุณภาพน้ำที่อยู่ในเกณฑ์ดีมีแนวโน้มลดลง สถานการณ์คุณภาพน้ำในช่วง ๑๐ ปีที่ผ่านมา (พ.ศ. ๒๕๔๘-๒๕๕๗) มีแนวโน้มเสื่อมโทรมลง โดยแหล่งน้ำที่อยู่ในเกณฑ์ดีมีแนวโน้มลดลงส่วนแหล่งน้ำที่อยู่ในเกณฑ์พอใช้และเสื่อมโทรมมีแนวโน้มเพิ่มขึ้น สาเหตุสำคัญมาจากการชะหน้าดินที่มีปยุตค้ำจากการเกษตรและการปศุสัตว์ และการระบายน้ำเสียจากชุมชน ระบบบำบัดน้ำเสียรวมของชุมชน มีจำนวนไม่เพียงพอต่อการบำบัดน้ำเสียที่เพิ่มขึ้นตามการขยายตัวและการเจริญเติบโตของชุมชน โดยปัจจุบัน มีปริมาณน้ำเสียจากชุมชน ๑๐.๓ ล้านลูกบาศก์เมตรต่อวัน ขณะที่ระบบบำบัดน้ำเสียรองรับน้ำเสียที่เกิดขึ้นได้เพียงร้อยละ ๓๑

(๔) ประเทศไทยปล่อยก๊าซเรือนกระจกเพิ่มขึ้น แต่อัตราการเติบโตลดลงปริมาณการปล่อยก๊าซเรือนกระจกจากสาขาพลังงานมีแนวโน้มเพิ่มขึ้นอย่างต่อเนื่อง ตามปริมาณความต้องการใช้พลังงานที่เพิ่มขึ้นตามการขยายตัวทางเศรษฐกิจของประเทศ จากรายงานแห่งชาติฉบับที่ ๒ การจัดทำบัญชีก๊าซเรือนกระจกของประเทศไทย ระบุว่าประเทศไทยมีการปล่อยก๊าซเรือนกระจก ในปี ๒๕๓๓ ปริมาณ ๒๒๙.๐๘ ล้านตันคาร์บอนไดออกไซด์เทียบเท่า และเพิ่มเป็น ๒๖๕.๙ ล้านตันคาร์บอนไดออกไซด์เทียบเท่า ในปี ๒๕๔๗ โดยปริมาณการปล่อยก๊าซเรือนกระจกมีแนวโน้มเพิ่มขึ้นร้อยละ ๓.๓ ต่อปี อย่างไรก็ตาม อัตราการเติบโตลดลงในช่วง ๕ ปีที่ผ่านมา ทั้งนี้เนื่องมาจากมาตรการการลดก๊าซเรือนกระจกต่างๆ ที่มีการดำเนินงานเพิ่มมากขึ้นในประเทศ ประกอบกับการกักเก็บก๊าซเรือนกระจกในภาคป่าไม้และการใช้ประโยชน์ที่ดินมีแนวโน้มเพิ่มมากขึ้นร้อยละ ๑.๑ จึงส่งผลให้ภาคดังกล่าวเป็นภาคที่มีความสำคัญมากในการเพิ่มการดูดกลับและช่วยลดปริมาณการปล่อยก๊าซเรือนกระจกโดยรวมของประเทศ

๒.๓.๓ ภัยพิบัติทางธรรมชาติโดยเฉพาะอย่างยิ่งอุทกภัยเกิดขึ้นบ่อยครั้งและมีความรุนแรงมากขึ้น ส่งผลกระทบต่อภาคการผลิตและวิถีการดำรงชีวิตของคนไทย ทั้งอุทกภัย ภัยแล้ง ภัยดินถล่ม สร้างความเสียหายนับเป็นมูลค่ากว่าหมื่นล้านบาท อันเป็นผลกระทบมาจากการเปลี่ยนแปลงสภาพภูมิอากาศ ภัยพิบัติทางธรรมชาติ โดยเฉพาะอย่างยิ่งอุทกภัยมีแนวโน้มและความถี่มากขึ้น ซึ่งจะส่งผลกระทบต่อภาคการผลิตและวิถีการดำรงชีวิตของคนไทยเป็นประจำทุกปีในมิติของจำนวนประชากรเสี่ยงภัยจะพบว่าภัยแล้งเป็นภัยธรรมชาติที่ส่งผลกระทบต่อประชากรเป็นจำนวนมากกว่าภัยประเภทอื่นๆ ในขณะที่น้ำท่วมเป็นภัยธรรมชาติที่ส่งผลให้ประเทศไทยถูกจัดอยู่ในลำดับประเทศที่มีความเสี่ยงต้งๆ ของโลก



## ๒.๔ ด้านการบริหารจัดการและการปรับปรุงประสิทธิภาพกลไกการพัฒนา

### ๒.๔.๑ ด้านธรรมาภิบาล

(๑) ประเทศไทยจะต้องให้ความสำคัญกับเรื่องธรรมาภิบาลอย่างเร่งด่วนจากการประเมินผ่านดัชนีความอยู่เย็นเป็นสุขร่วมกันในสังคมไทย ซึ่งว่า สังคมไทยในภาพรวมมีความอยู่เย็นเป็นสุขร่วมกันอยู่ในระดับปานกลางในปี ๒๕๕๖ แต่ต้องค้ำประกอบด้านสังคมประชาธิปไตยที่มีธรรมาภิบาลอยู่ในระดับที่ต้องเร่งแก้ไข สถานการณ์ดังกล่าว ถือเป็นความจำเป็นของประเทศไทยที่จะต้องให้ความสำคัญกับเรื่องธรรมาภิบาลอย่างเร่งด่วน เนื่องจากสถานการณ์วิกฤตคุณธรรม จริยธรรมและธรรมาภิบาลของสังคมไทยหลักธรรมาภิบาล ตามระเบียบสำนักนายกรัฐมนตรีว่าด้วยการสร้างระบบบริหารกิจการบ้านเมืองและสังคมที่ดี พ.ศ. ๒๕๕๒ มีอย่างน้อย ๖ ประการคือ (๑) หลักนิติธรรม (๒) หลักคุณธรรม (๓) หลักความโปร่งใส (๔) หลักความมีส่วนร่วม (๕) หลักความรับผิดชอบ (๖) หลักความคุ้มค่า ขณะนี้ ได้มีการสะสมตัวและลุกลามสู่ทุกภาคส่วน ได้แก่ ภาคการเมืองทั้งระดับชาติและระดับท้องถิ่นที่มีการซื้อสิทธิ์ ขายเสียง มีการทุจริตเพื่อให้ได้รับการเลือกตั้ง มีผลประโยชน์ส่วนตนทับซ้อนกับผลประโยชน์รัฐหน่วยงานภาครัฐ มีระบบการบริหารงานที่ไม่เป็นธรรมาภิบาล มีการใช้อำนาจหน้าที่โดยมิชอบ หาผลประโยชน์ให้ตนเองและพวกพ้อง ภาคธุรกิจบางส่วนมีการร่วมมือกับนักการเมืองและข้าราชการ กระทำการทุจริตเพื่อให้ได้งานจากภาครัฐ ปิดงานอย่างรวดเร็ว ผูกขาดทางธุรกิจ หลีกเลี่ยงภาษี ขาดความรับผิดชอบต่อผู้บริโภค ภาคประชาชนมีแนวโน้มยอมรับการทุจริตต่างๆ ที่ตนเองได้รับประโยชน์มากขึ้น สถาบันทางศาสนาบางส่วนประพฤติผิดคุณธรรมและจริยธรรมเสียเอง มีปัญหาการบริหารจัดการทรัพย์สินของส่วนรวม ขาดความโปร่งใส ปลอมให้คนบางกลุ่มใช้ศาสนาเป็นเครื่องมือแสวงหาประโยชน์ สීමวมวลชนหลายสำนักวางตัวไม่เป็นกลาง ไม่แสดงบทบาทในการต่อต้านการทุจริตหรือปกปิดข้อเท็จจริง รับผลประโยชน์จากกลุ่มนายทุนและนักธุรกิจการเมืองจนไม่สามารถรักษาจริยธรรมหรือจรรยาบรรณของวิชาชีพได้

(๒) ภาคเอกชนมีการประเมินหลักบรรษัทภิบาล ตั้งแต่ปี ๒๕๔๔ โดยสมาคมส่งเสริมสถาบันกรรมการบริษัทไทย (Thai Institute of Directors : IOD) ได้สำรวจการกำกับดูแลกิจการของบริษัทจดทะเบียนในตลาดหลักทรัพย์แห่งประเทศไทยอย่างต่อเนื่อง พบว่า บริษัทจดทะเบียนที่มีธรรมาภิบาลมีคะแนนเฉลี่ยอยู่ที่ ๗๒% ในปี ๒๕๕๗ ถือว่าอยู่ในระดับดีเมื่อเทียบกับปี ๒๕๔๕ ที่มีคะแนนเฉลี่ยอยู่ที่ ๕๒% และมีคะแนนเฉลี่ยลดลงเมื่อเทียบกับปี ๒๕๕๔ ที่มีคะแนนเฉลี่ยอยู่ที่ ๗๗% แสดงให้เห็นว่า บริษัทจดทะเบียนไทย ให้ความสำคัญในการพัฒนาการกำกับดูแลกิจการที่ดีเพื่อโอกาสในการเติบโตอย่างยั่งยืนและสร้างความเชื่อมั่นแก่ผู้ลงทุนทั้งในประเทศและต่างประเทศสู่การยอมรับในระดับสากล

### ๒.๔.๒ ด้านการบริหารจัดการภาครัฐและการกระจายอำนาจ

(๑) การบริหารจัดการภาครัฐมีการปรับปรุงตามยุคสมัย พระราชบัญญัติระเบียบบริหารราชการแผ่นดิน พ.ศ. ๒๕๓๔ ได้จัดระเบียบการบริหารราชการแผ่นดินแบ่งออกเป็น ๓ ส่วนได้แก่ บริหารราชการส่วนกลาง บริหารราชการส่วนภูมิภาค และบริหารราชการส่วนท้องถิ่นที่ใช้หลักการกระจายอำนาจที่ส่วนกลางได้มอบอำนาจระดับหนึ่งให้ประชาชนในท้องถิ่นไปดำเนินการปกครองตนเองอย่างอิสระโดยที่ไม่ขัดต่อกฎหมายของประเทศ ทั้งสามส่วนนี้อยู่ในการควบคุมและบริหารงานของคณะรัฐมนตรี ซึ่งมีหน้าที่รับผิดชอบบริหารราชการแผ่นดิน รวมไปถึงการกำหนดนโยบายเพื่อให้ข้าราชการนำไปปฏิบัติ ทั้งนี้การปฏิรูประบบราชการที่เกิดการเปลี่ยนแปลงอย่างชัดเจนในโครงสร้างของหน่วยราชการเกิดขึ้นจากพระราชบัญญัติปรับปรุงกระทรวง ทบวง กรม พ.ศ. ๒๕๔๕ มีการกำหนดส่วนราชการไว้เป็น ๒๐ กระทรวง และส่วนราชการไม่สังกัดสำนักนายกรัฐมนตรี กระทรวง หรือทบวง

(๒) การกระจายอำนาจเกิดผลสำเร็จหลายด้านแต่ยังมีปัญหาที่ต้องแก้ไขการกระจายอำนาจให้แก่ อปท. ในระยะที่ผ่านมาได้ดำเนินการตามแนวทางของรัฐธรรมนุญแห่งราชอาณาจักรไทย พ.ศ. ๒๕๔๐ และ ๒๕๕๐ และตามแผนการกระจายอำนาจให้แก่องค์กรปกครองส่วนท้องถิ่น และแผนปฏิบัติการกำหนดขั้นตอนการกระจายอำนาจให้แก่องค์กรปกครองส่วนท้องถิ่นฉบับที่ ๑ และฉบับที่ ๒ นอกจากนั้น มีการใช้งบประมาณเป็นตัวกระตุ้นให้เกิดการถ่ายโอน



ภารกิจ หน้าที่และเพิ่มรายได้ในการดำเนินงานของ อปท. โดยในปีงบประมาณ พ.ศ. ๒๕๔๓ สัดส่วนของรายได้ของท้องถิ่นต่อรายได้รัฐบาลคิดเป็นร้อยละ ๑๓.๓๑ เพิ่มขึ้นเป็นร้อยละ ๒๕.๑๗ ในปีงบประมาณ ๒๕๕๐ และร้อยละ ๒๘.๒๑ ในปีงบประมาณ พ.ศ. ๒๕๕๙ มีการถ่ายโอนภารกิจไปแล้วตามแผนปฏิบัติการกำหนดขั้นตอนการกระจายอำนาจให้แก่ อปท. ฉบับที่ ๑ จำนวน ๑๘๕ ภารกิจจากภารกิจที่จะต้องถ่ายโอน ๒๔๕ ภารกิจและถ่ายโอนภารกิจตามแผนปฏิบัติการฯ ฉบับที่ ๒ จำนวน ๗๕ งาน/กิจกรรม จาก ๑๑๔ งาน/กิจกรรม และถ่ายโอนบุคลากรจากส่วนกลางให้องค์กรปกครองส่วนท้องถิ่น จำนวน ๙,๘๕๐ คน แบ่งเป็นข้าราชการ ๑,๓๗๘ คน บุคลากรทางการศึกษา ๕,๒๙๕ คน ข้าราชการกระทรวงสาธารณสุขซึ่งประจำอยู่ที่สถานอนามัย จำนวน ๗๙ คน และลูกจ้างประจำ ๓,๐๙๘ คน อย่างไรก็ตามยังมีปัญหาที่ต้องการการแก้ไข เช่น การทับซ้อนของอำนาจหน้าที่และเขตพื้นที่ระหว่างองค์การบริหารส่วนจังหวัดและเทศบาลหรือองค์การบริหารส่วนตำบล ทำให้การจัดบริการสาธารณะให้กับประชาชนยังขาดความสมดุล ปัญหาการชื่อเสียง ทำให้การเลือกตั้งระดับท้องถิ่นขาดความชอบธรรม และปัญหาการขาดแคลนรายได้ของ อปท. ซึ่งรายได้ที่ท้องถิ่นจัดเก็บเองในภาพรวมมีสัดส่วนเพียงร้อยละ ๙.๙๐ ของรายได้รัฐบาลในปีงบประมาณ พ.ศ. ๒๕๔๙ และเพิ่มเป็นร้อยละ ๑๐.๖๕ ในปีงบประมาณ พ.ศ. ๒๕๕๙ ท้องถิ่นจำเป็นต้องพึ่งพาเงินอุดหนุนจากรัฐบาล คิดเป็นร้อยละ ๓๘.๕๒ และร้อยละ ๓๙.๔๖ ตามลำดับ ส่งผลให้ อปท. ในพื้นที่ที่มีกิจกรรมทางเศรษฐกิจหนาแน่น เช่น การเป็นแหล่งที่ตั้งของอุตสาหกรรม การค้า การบริการ การเป็นพื้นที่เขตพัฒนาเศรษฐกิจพิเศษ แหล่งท่องเที่ยวที่มีชื่อเสียงระดับโลก การจัดบริการสาธารณะรองรับการเติบโตของเมืองและการเพิ่มขึ้นของประชากรแฝงและแรงงานต่างด้าวได้อย่างมีขอบเขตจำกัด

#### ๒.๔.๓ ด้านการทุจริตคอร์รัปชัน

ไทยกำลังประสบปัญหาการทุจริตเชิงนโยบายและผลประโยชน์ทับซ้อนเป็นอย่างมาก พัฒนาการของการทุจริตคอร์รัปชันในสังคมไทยเปลี่ยนแปลงจากในอดีตที่มีรูปแบบการทุจริตจัดซื้อจัดจ้าง รับสินบน ซึ่งสามารถตรวจสอบหาหลักฐานจับผิดมาลงโทษได้ เนื่องจากมีความซับซ้อนไม่มากเท่ากับการทุจริตคอร์รัปชันในปัจจุบันที่ประเทศไทยมีความเสียหายจากการทุจริตคอร์รัปชันขนาดใหญ่ที่สูงเป็นแสนล้านบาท อันเนื่องจากการทุจริตเชิงนโยบายและผลประโยชน์ทับซ้อนซึ่งเป็นรูปแบบใหม่ที่เกิดมากขึ้นในช่วงที่รัฐเข้ามามีบทบาทในการพัฒนาเศรษฐกิจและการหาประโยชน์จากธุรกิจในโลกสมัยใหม่ มีความซับซ้อนเพิ่มขึ้นและในปัจจุบันประเทศไทยประสบปัญหาการทุจริตเชิงนโยบายและผลประโยชน์ทับซ้อนเป็นอย่างมาก ไม่ว่าจะเป็นองค์กรภาครัฐหรือภาคเอกชน และมาตรการต่างๆ ที่ออกมา รวมทั้งกฎหมายเกี่ยวกับการทุจริตและการตรวจสอบจากองค์กรต่างๆ ยังไม่สามารถที่จะเข้าไปแก้ไขปัญหาเหล่านี้ได้ ดังปรากฏตามดัชนีภาพลักษณ์คอร์รัปชัน (Corruption Perception Index : CPI) พ.ศ. ๒๕๕๗ ขององค์กรเพื่อความโปร่งใสนานาชาติ พบว่าประเทศไทยได้ ๓๘ คะแนนจากคะแนนเต็ม ๑๐๐ คะแนน อยู่อันดับที่ ๘๕ จากการจัดอันดับทั้งหมด ๑๗๕ ประเทศทั่วโลก จะเห็นได้ว่าประเทศไทยมีคะแนนดีขึ้นเล็กน้อยเทียบกับปี ๒๕๕๖ ที่ได้ ๓๕ คะแนน อยู่อันดับ ๑๐๒ โดยเมื่อเทียบกับประเทศในกลุ่มอาเซียน พบว่า ประเทศไทยมีคะแนนเท่ากับประเทศฟิลิปปินส์ ส่วนประเทศสิงคโปร์สูงถึง ๘๔ คะแนน และมาเลเซียได้ ๕๒ คะแนน (คะแนนมากหมายถึงมีคอร์รัปชันน้อย)



## ๑.๓ แผนพัฒนาภาค / แผนพัฒนากลุ่มจังหวัด / แผนพัฒนาจังหวัด

### ๑. แผนพัฒนาภาค

#### ทิศทางการพัฒนาภาคตะวันออกเฉียงเหนือ

จากสถานการณ์การเปลี่ยนแปลงที่เกิดขึ้นในระดับโลกและในประเทศ เพื่อให้สามารถแข่งขันได้ในตลาดโลก การพัฒนาประเทศจำเป็นต้องอาศัยความได้เปรียบด้านที่ตั้งทางภูมิศาสตร์ เศรษฐกิจและศักยภาพของภูมิภาคต่างๆ โดยกำหนดบทบาทและทิศทางการพัฒนาพื้นที่ให้สอดคล้องกับศักยภาพ โอกาส ภูมิเศรษฐกิจและสังคมแต่ละภาค เชื่อมโยงการพัฒนาเศรษฐกิจกับประเทศเพื่อนบ้านและกรอบความร่วมมือทางเศรษฐกิจประชาคมอาเซียน การพัฒนาพื้นที่ชายแดนและชุมชนศูนย์กลางในแต่ละภาคให้มีความพร้อมรับการเปลี่ยนแปลงที่จะเกิดขึ้น ดังนี้

#### ๑.บทบาทการพัฒนาพื้นที่

เป็นฐานการผลิตพืชอาหารและพืชพลังงานทดแทนของประเทศฐานการผลิต อุตสาหกรรมแปรรูปเป็นประตูกการค้าสู่อินโดจีน และเป็นแหล่งท่องเที่ยวทางโบราณคดี ประวัติศาสตร์ อารยธรรมขอม วัฒนธรรมประเพณี และแหล่งท่องเที่ยวธรรมชาติเป็นฐานเศรษฐกิจหลักของประเทศ

#### ๒.บทบาทการเชื่อมโยงเศรษฐกิจกับประเทศเพื่อนบ้านและประชาคมอาเซียน

เร่งต่อยอดและใช้ประโยชน์จากความตกลงต่างๆ ในกรอบความร่วมมือทางเศรษฐกิจกับประเทศเพื่อนบ้าน โดยพัฒนาเมืองชายแดนและด่านชายแดน ได้แก่ มุกดาหาร หนองคาย นครพนม และอุบลราชธานีให้เป็นประตูกการค้า การท่องเที่ยว เชื่อมโยงกับกลุ่มอนุภูมิภาคแม่น้ำโขงและพัฒนาอุดรธานีและสกลนครให้เป็นเมืองสนับสนุน การเป็นประตูกการค้าเชื่อมโยงกับกลุ่มอนุภูมิภาคแม่น้ำโขงและเอเชียตะวันออกเฉียง พร้อมทั้งพัฒนาระบบโครงสร้างพื้นฐานรองรับสะพานข้ามแม่น้ำโขงแห่งที่ ๓ ที่จังหวัดนครพนม อาทิ คลังสินค้า สถานที่จอดรถสินค้า

#### ๓.ทิศทางการพัฒนาด้านเศรษฐกิจ สังคม ทรัพยากรธรรมชาติและสิ่งแวดล้อม

##### ๓.๑ ด้านเศรษฐกิจ

เพิ่มศักยภาพการผลิตทางการเกษตรทั้งในและนอกเขตชลประทาน เพิ่มความมั่นคงของอาชีพเกษตรกรโดยเฉพาะเกษตรกรรายย่อย ขยายฐานการผลิตโดยเฉพาะพืชพลังงานไปยังประเทศเพื่อนบ้าน สนับสนุนการเกษตรแบบข้อตกลง (Contact Farming) ส่งเสริมวิสาหกิจขนาดกลางและขนาดย่อมส่งเสริมภาคเอกชนให้มีบทบาทการพัฒนาอุตสาหกรรมในลักษณะคลัสเตอร์ โดยนครราชสีมา ขอนแก่น กาฬสินธุ์เป็นเขตอุตสาหกรรมอาหารและพลังงาน นครราชสีมา ขอนแก่น ชัยภูมิเป็นเขตอุตสาหกรรมสิ่งทอและเครื่องแต่งกาย นครราชสีมา ขอนแก่นเป็นอุตสาหกรรมชิ้นส่วนยานยนต์อิเล็กทรอนิกส์ ด้านการท่องเที่ยวใช้จุดแข็งด้านวัฒนธรรม ประวัติศาสตร์และประเพณีดั้งเดิมของแต่ละท้องถิ่นมาสร้างนวัตกรรมด้านการท่องเที่ยว และพัฒนาผลิตภัณฑ์ชุมชนบนพื้นฐานองค์ความรู้ภูมิปัญญาไทย

##### ๓.๒ ด้านสังคม

พัฒนาคนให้มีคุณภาพภายใต้แนวทางการเรียนรู้ตลอดชีวิต โดยปรับปรุงคุณภาพคนให้พร้อมรองรับโอกาสด้านอาชีพ เพิ่มผลิตภาพแรงงานเกษตรโดยส่งเสริมการเกษตรแบบประณีต เกษตรอินทรีย์ สนับสนุนการสร้างองค์ความรู้ที่จะนำไปสู่การผลิตเพื่อความมั่นคงด้านอาหารสนับสนุนการใช้มิติทางวัฒนธรรมเพื่อสร้างความมั่นคงของภาคเกษตร ส่งเสริมสุขภาวะของประชาชนโดยเน้นทางด้านการศึกษาและการป้องกันโดยเร่งสร้างระบบป้องกันและรักษาเพื่อยกระดับคุณภาพชีวิตของประชาชน พร้อมทั้งสร้างความเป็นธรรมในสังคมและความเข้มแข็งให้ชุมชน รื้อฟื้นประเพณีและวัฒนธรรมที่มีคุณค่าให้เป็นทุนทางสังคม พัฒนาผลิตภัณฑ์ชุมชนบนพื้นฐานองค์ความรู้ภูมิปัญญาไทย สร้างความเข้มแข็งของชุมชนบนพื้นฐานปรัชญาเศรษฐกิจพอเพียง พัฒนาเมืองและชุมชนให้เป็นเมืองน่าอยู่ พร้อมทั้งสร้างโอกาสในการเข้าถึงบริการสังคมอย่างทั่วถึงและเป็นธรรม



### ๓.๓ ด้านทรัพยากรธรรมชาติและสิ่งแวดล้อม

ฟื้นฟูและปรับปรุงพื้นที่ป่า โดยการอนุรักษ์พื้นที่ป่าเดิม ฟื้นฟูสภาพป่าเสื่อมโทรมสร้างความสมดุลของการผลิตพืชอาหารและพืชพลังงาน ส่งเสริมบทบาทของชุมชนในการเพิ่มพื้นที่ป่าดูแลรักษาและการป้องกันการบุกรุกทำลายป่าและการป้องกันไฟไหม้ป่า และสนับสนุนการต่อยอดภูมิปัญญาท้องถิ่น ในการอนุรักษ์ทรัพยากรธรรมชาติและส่งเสริมการใช้ประโยชน์จากความหลากหลายทางชีวภาพ เพิ่มประสิทธิภาพการบริหารจัดการทรัพยากรน้ำให้เหมาะสม ทัวถึง และเป็นธรรม พัฒนาแหล่งน้ำขนาดเล็กให้เหมาะสมกับภูมิสังคมและสภาพทางกายภาพของพื้นที่ และพัฒนาระบบชลประทาน ควบคุม กำกับ ดูแล คุณภาพสิ่งแวดล้อมให้อยู่ในระดับมาตรฐานโดยส่งเสริมให้องค์กรปกครองส่วนท้องถิ่น มีบทบาทในการกำกับดูแล รักษา ควบคุมคุณภาพดิน น้ำ อากาศ พัฒนาระบบเฝ้าระวังและเตือนภัยที่เกิดจากความแปรปรวนของธรรมชาติ โดยเฉพาะจากน้ำป่าไหลหลากดินถล่มและความแห้งแล้ง พร้อมกับวางแผนป้องกันและบรรเทาสาธารณภัยในพื้นที่เสี่ยงครอบคลุมทั้งภาคและเพิ่มประสิทธิภาพการบริหารจัดการขยะ น้ำเสีย มลพิษทางอากาศ และฝุ่นละออง รวมทั้งการส่งเสริมให้ท้องถิ่นเพิ่มประสิทธิภาพในการบริหารจัดการ

#### ๒. แผนพัฒนากลุ่มจังหวัด

ยุทธศาสตร์การพัฒนาของกลุ่มจังหวัดประกอบด้วย สกลนคร นครพนม มุกดาหาร  
วิสัยทัศน์

“ส่งเสริมการเกษตรด้วยนวัตกรรม ท่องเที่ยว ๓ เชื่อมโยง ๓ ประเทศ มุ่งพัฒนาเศรษฐกิจสู่อาเซียน”

#### ประเด็นยุทธศาสตร์

๑. การพัฒนาการท่องเที่ยว ๓ ธรรม (ธรรมะ ธรรมชาติ วัฒนธรรม) อย่างยั่งยืน
๒. การส่งเสริม พัฒนาการผลิตและสร้างมูลค่าเพิ่มทางการเกษตร
๓. การพัฒนาขีดความสามารถด้านการค้า การลงทุน
๔. การพัฒนาขีดความสามารถด้านการค้า การลงทุน

#### เป้าประสงค์ (รวม)

“การขยายตัวทางเศรษฐกิจ และรายได้ของประชาชน”

ทิศทางการพัฒนากลุ่มจังหวัดภาคตะวันออกเฉียงเหนือตอนบน ๒

ได้ให้ความสำคัญกับ

๑. การพัฒนาการค้าชายแดนและสร้างความสัมพันธ์กับประเทศเพื่อนบ้าน เพื่อการร่วมมือทางเศรษฐกิจ โดยเฉพาะการผลิตแบบ Contact Farming กับ สปป.ลาว และพัฒนาโครงสร้างพื้นฐานและสิ่งอำนวยความสะดวกในเมืองและด่านชายแดนให้สะดวก รวดเร็ว เอื้อต่อการค้าการลงทุน
๒. การพัฒนาระบบบริหารจัดการ เพื่ออำนวยความสะดวกด้านการค้า เช่น จัดทำเวลาทำการของด่านมุกดาหาร-สะหวันนะเขต และด่านสะหวัน-ลาวบาว ให้เป็นมาตรฐานเดียวกัน การให้สัตยาบันภาคผนวกและพิธีสารแนบท้ายการดำเนินการความตกลงว่าด้วยการขนส่งข้ามพรมแดนในอนุภูมิภาคกลุ่มแม่น้ำโขง (GMS Cross-Border Transportation Agreement :GMS CBTA ) เพื่ออำนวยความสะดวกการผ่านแดนของคนและสินค้าในอนุภูมิภาค การร่วมมือไทยและลาวพัฒนา Single Window Inspection:SWI เพื่อให้เอื้อต่อการตรวจปล่อยสินค้า ณ จุดเดียว Single Stop Inspection :SSI ที่ด่านมุกดาหาร-สะหวันนะเขต
๓. พัฒนาการท่องเที่ยว โดยเน้นท่องเที่ยวศิลปวัฒนธรรมประเพณีเชื่อมโยงกับเพื่อนบ้านและพัฒนาผลิตภัณฑ์ชุมชนเพื่อสร้างมูลค่าเพิ่ม



๔. พัฒนาการเกษตรและอุตสาหกรรมเกษตรโดยเพิ่มประสิทธิภาพการผลิต และเน้นส่งเสริมให้พื้นที่ชลประทานเป็นพื้นที่เกษตรก้าวหน้า ผลิตสินค้าเกษตรมูลค่าเพิ่มสูง อาทิ พืชผัก ไม้ดอกไม้ประดับ และผลไม้ และการขยายปลูกพืชเศรษฐกิจใหม่ เช่น ยางพารา ปาล์มน้ำมัน ให้มากขึ้น ควบคู่กับการสนับสนุนการทำปศุสัตว์ โดยเฉพาะโคเนื้อ

๕. พัฒนาทรัพยากรมนุษย์ เพื่อรองรับการขยายตัวทางเศรษฐกิจและเปิดประตูสู่นิโด้เงิน โดยยกระดับการศึกษา และส่งเสริม ฟื้นฟู ศิลปวัฒนธรรมท้องถิ่น

### ๓. แผนพัฒนาจังหวัด

#### นโยบายการพัฒนาจังหวัดสกลนคร

ผู้ว่าราชการจังหวัดสกลนครได้กำหนดนโยบายการพัฒนาจังหวัดสกลนครเป็น “เมือง ๓ ธรรม” เพื่อให้เป็นที่รู้จัก และจงใจให้ผู้คนภายนอกมาท่องเที่ยวสกลนคร ซึ่งนอกจากจะส่งผลต่อการสร้างเม็ดเงินเสริมรายได้ในพื้นที่ได้อย่างดีแล้ว ยังเป็นการสร้างความตระหนักรู้ และความภาคภูมิใจในบ้านของตนแก่คนสกลนคร

จังหวัดสกลนครนั้นได้ชื่อว่า “เมือง ๓ ธรรม ได้แก่ เมืองแห่งธรรมะ เมืองแห่งธรรมชาติ และเมืองแห่งวัฒนธรรม กล่าวคือ จังหวัดสกลนครมีบูรพาจารย์ที่เป็นอริยสงฆ์ อาทิ หลวงปู่มั่น ภูริทัตโตหลวงปู่ฝั้น อาจาโร ซึ่งได้รับความเลื่อมใส และการสักการบูชาไม่เสื่อมคลาย รวมทั้งการมีสถานที่สำคัญทางศาสนา จังมีพุทธศาสนิกชน และประชาชนทั่วไปมาเที่ยวชมอย่างต่อเนื่อง ดังนั้น จึงได้ขึ้นชื่อว่าเป็นเมืองแห่งธรรมะ และจากการที่มีภูมิประเทศสวยงามอุดมสมบูรณ์ด้วยพืชพันธุ์ที่หลากหลายของเทือกเขา ภูพานอันอุดมสมบูรณ์ด้วยพันธุ์พืชที่หลากหลาย ของเทือกเขา ภูพานอันอุดมสมบูรณ์ด้วยพันธุ์พืชที่หลากหลาย ของเทือกเขาภูพานอันเป็นที่ตั้งของอุทยานแห่งชาติ ๓ แห่ง นอกจากนั้น ยังมี “หนองหาร” อันเป็นแหล่งน้ำจืดที่กว้างใหญ่มาก ขนาดพื้นที่ ๑๒๓ ตารางกิโลเมตร มีเกาะต่างๆ กว่า ๒๐ เกาะ เหล่านี้จึงได้ชื่อว่าเป็นเมืองแห่งธรรมชาติอีกประการหนึ่ง ก็คือ เป็นเมืองแหล่งชุมชนตั้งแต่สมัยก่อนประวัติศาสตร์ และเป็นเมืองเก่าแก่ มีชนเผ่าพื้นเมือง จำนวน ๖ เผ่า ได้แก่ เผ่าภูไท เผ่าญ้อ ไทโส้ ไทกะเลิง ไทโย้ย ไทลาวอีสาน คนไทย เชื้อสายจีน คนไทยเชื้อสายเวียดนาม ซึ่งแต่ละชนเผ่า และแต่ละเชื้อชาติ มีวัฒนธรรมที่โดดเด่นสืบทอดและยึดมั่นในวัฒนธรรมประเพณีจากรุ่นสู่รุ่นตลอดมา และอยู่ด้วยกันด้วยความรัก สามัคคีเป็นน้ำหนึ่งใจเดียวกันมาจนทุกวันนี้ จึงเป็นที่มาของการเป็นเมืองแห่งวัฒนธรรม นอกจากเป็นเมือง ๓ ธรรม ดังกล่าวแล้ว จังหวัดสกลนครส่งเสริม ๑๙ ผลสำเร็จที่โดดเด่นของศูนย์ศึกษาการพัฒนาภูพานอันเนื่องมาจากพระราชดำริฯ โดยเฉพาะ ๓ คำหัตถ์จรรย ได้แก่ ไก่ดำภูพาน (ไก่ดำ) สุกร ภูพาน (หมูดำ) และวัวทาจิมะภูพาน (โคดำ)



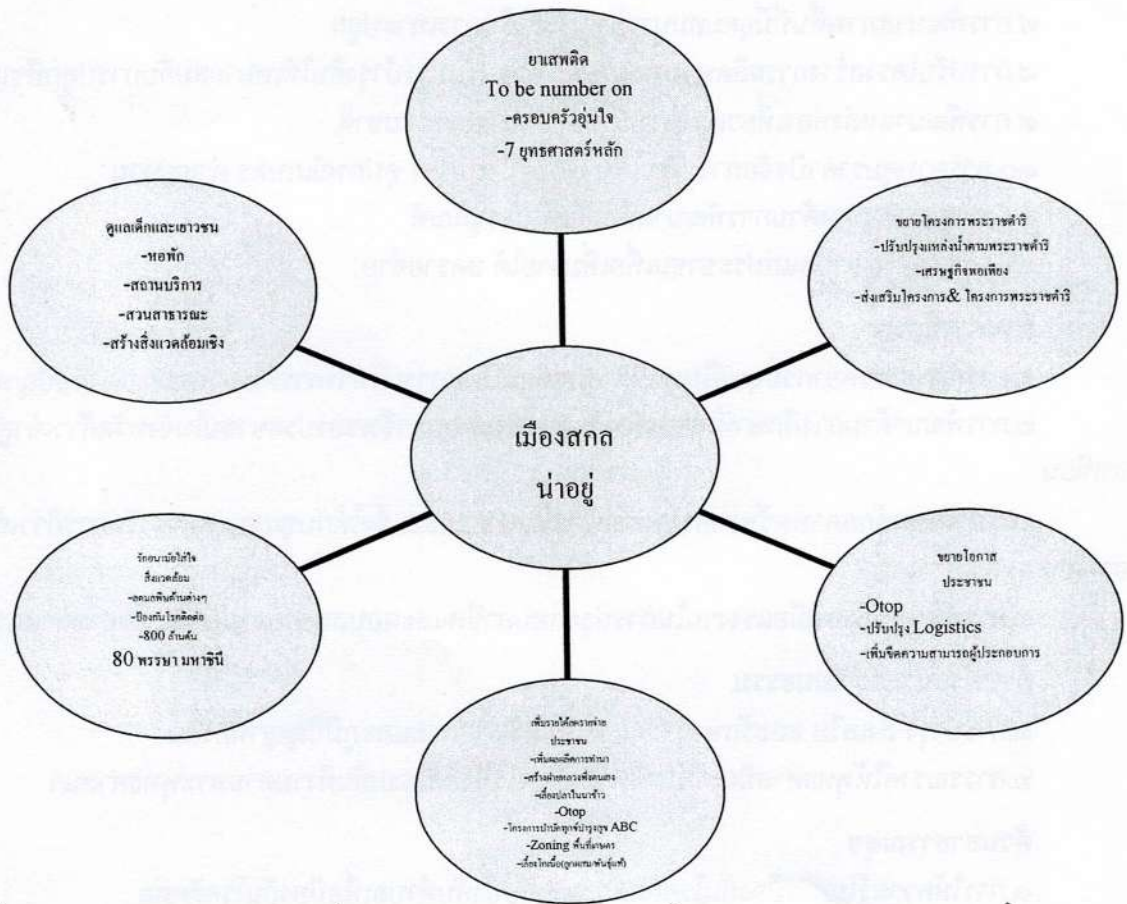



## ความต้องการของประชาชนในจังหวัดสกลนคร

ข้อมูลความต้องการของประชาชนในจังหวัดสกลนคร จากการสำรวจความคิดเห็นของประชาชนในท้องถิ่น จังหวัดสกลนคร สรุปสาระสำคัญได้ดังต่อไปนี้

### ด้านโครงสร้างพื้นฐาน

- ๑.การบริหารจัดการน้ำอย่างเป็นระบบ ทั้งแหล่งน้ำอุปโภค-บริโภค และการเกษตร
- ๒.การขยายระบบประปาภูมิภาค ประปาหมู่บ้าน ให้ครอบคลุมทุกครัวเรือน
- ๓.การปรับปรุง ซ่อมแซมเส้นทางคมนาคมทางบกให้ได้มาตรฐาน และปลอดภัย
- ๔.การขยายเขตการติดตั้งไฟฟ้าสาธารณะให้ครอบคลุมทุกพื้นที่
- ๕.การพัฒนาเส้นทางคมนาคมเชื่อมโยงสู่การค้าและการลงทุนในอนุภูมิภาค

### ด้านเศรษฐกิจ

- ๑.การให้ความรู้ในการประกอบอาชีพ ด้านเกษตรกรรม หัตถกรรม อุตสาหกรรม การค้าและการลงทุน
- ๒.การส่งเสริมการจัดตั้งกลุ่มอาชีพ กลุ่มสหกรณ์
- ๓.การจัดตั้งตลาดกลางการเกษตร
- ๔.การขยายช่องทางการตลาด พร้อมทั้งประชาสัมพันธ์สินค้าท้องถิ่นให้เป็นที่รู้จักอย่างแพร่หลาย
- ๕.การจัดหาแหล่งเงินทุน หรือจัดตั้งกองทุนกู้ยืมสำหรับการประกอบอาชีพ
- ๖.การส่งเสริมและพัฒนาผลิตภัณฑ์ประจำท้องถิ่น (หนึ่งตำบลหนึ่งผลิตภัณฑ์)
- ๗.การพัฒนาสภาพพื้นที่มีอุดมสมบูรณ์เหมาะสมในการเพาะปลูก
- ๘.การปรับโครงสร้างการผลิตทางการเกษตร การปรับปรุงบำรุงดินให้เหมาะสมกับการปลูกพืชแต่ละชนิด
- ๙.การพัฒนาแหล่งท่องเที่ยวเชิงธรรมชาติ วัฒนธรรมและธรรมชาติ
- ๑๐.การควบคุมราคาปัจจัยการผลิต เช่น เครื่องมือเกษตร อุปกรณ์เกษตร ค่าแรงงาน
- ๑๑.การส่งเสริมทางด้านการพัฒนาผลิตภัณฑ์ บรรจุภัณฑ์
- ๑๒.การส่งเสริมอาชีพแก่ประชาชนเพื่อเพิ่มรายได้ ลดรายจ่าย

### ด้านการศึกษา

- ๑.การพัฒนาทรัพยากรมนุษย์ในทุกมิติ เพื่อเชื่อมโยงสู่การบริหารการพัฒนาและการแก้ไขปัญหาเชิงพื้นที่
- ๒.การพัฒนาด้านการศึกษาที่สอดคล้องกับการประกอบอาชีพของประชาชนในจังหวัดก้าวเข้าสู่ประชาคม

อาเซียน

- ๓.การพัฒนาศักยภาพทรัพยากรบุคคลเพื่อสร้างความเข้มแข็งให้กับชุมชนและรองรับการก้าวเข้าสู่ประชาคม

อาเซียน

- ๔.การพัฒนาทักษะฝีมือแรงงานในการประกอบอาชีพและตอบสนองความต้องการของตลาดแรงงาน

### ด้านศาสนาและวัฒนธรรม

- ๑.การบำรุง ส่งเสริม และรักษาจารีตประเพณี วัฒนธรรมและภูมิปัญญาท้องถิ่น
- ๒.การรณรงค์ให้พุทธศาสนิกชนในจังหวัด อารังไว้ซึ่งศีลธรรมอันดีงามตามพระพุทธศาสนา

### ด้านสาธารณสุข

- ๑.การให้ความรู้ในการป้องกันโรคติดต่อ ออกข้อบังคับตำบลเพื่อป้องกันโรคติดต่อ
- ๒.การประชาสัมพันธ์และให้ความรู้เกี่ยวกับบัตรสุขภาพ ทุกประเภท



๓. การส่งเสริมสุขภาพ พลาณามัยของประชาชน โดยบูรณาการให้ภาคประชาชนมีส่วนร่วม เพื่อการดูแลตัวเอง  
ในเบื้องต้น

#### ด้านทรัพยากรธรรมชาติและสิ่งแวดล้อม

๑. การสร้างจิตสำนึกให้ประชาชนมีส่วนร่วมในการอนุรักษ์ทรัพยากรธรรมชาติและสิ่งแวดล้อม
๒. การตรวจสอบและควบคุม มิให้ประชาชนบุกรุกที่สาธารณะ และตัดไม้ทำลายป่า
๓. การส่งเสริมการปลูกป่า และเพิ่มความอุดมสมบูรณ์ให้พื้นที่ป่าชุมชน
๔. การสร้างสวนสาธารณะ สนามกีฬา เพื่อเป็นสถานที่พักผ่อนหย่อนใจของประชาชน
๕. การจัดหาที่ทิ้งขยะเพื่อนำไปกำจัดอย่างถูกต้องสุขลักษณะ
๖. การป้องกันแก้ไขปัญหามลพิษอย่างยั่งยืน
๗. การรณรงค์สร้างจิตสำนึกให้ประชาชนถึงพิษภัยจากการใช้สารเคมี

#### ด้านการบริหารและความมั่นคง

๑. การให้ความรู้เกี่ยวกับโทษพิษภัยของยาเสพติด
๒. การป้องกันและปราบปรามยาเสพติดที่เฉียบขาดเพื่อให้ผู้ที่กระทำความผิดเกิดความเกรงกลัว
๓. การประชุมประชาคมหมู่บ้าน ตำบลให้ความรู้แก่ประชาชนเกี่ยวกับการปกครองท้องถิ่น และการมีส่วนร่วม  
ทางการเมือง
๔. การให้ความรู้แก่บุคลากรในองค์การบริหารส่วนตำบล เพื่อเป็นการปรับปรุงประสิทธิภาพในการบริหารงาน  
และการให้บริการแก่ประชาชนอย่างทั่วถึงและรวดเร็ว
๕. การจัดหาเครื่องมือและเทคโนโลยีสมัยใหม่ในการรักษาความสงบเรียบร้อย (กล้อง CCTV)
๖. การบังคับใช้กฎหมาย ควรเป็นไปด้วยความเที่ยงตรง เป็นธรรม ไม่เลือกปฏิบัติ
๗. การสร้างจิตสำนึก เสริมสร้างคุณธรรม จริยธรรม ส่งเสริมให้คนทำดี คิดดี ในทุกหน่วยงาน ทุกระดับ
๘. การให้ภาครัฐแก้ไขปัญหาคาความยากจน ยาเสพติด ภัยพิบัติ
๙. การฝึกอบรมให้ความรู้จากหน่วยงานภาครัฐ

ยุทธศาสตร์การพัฒนาขององค์กรปกครองส่วนท้องถิ่นในเขตจังหวัดสกลนคร

#### วิสัยทัศน์

“สกลนครถิ่นน่าอยู่ มุ่งสู่นวัตกรรม รองรับ AEC ต้นแบบนำเศรษฐกิจพอเพียง”

#### พันธกิจ

๑. จัดให้มีและบำรุงรักษาโครงสร้างพื้นฐานทางบก ทางน้ำและไฟฟ้า
๒. ส่งเสริมและพัฒนาคุณภาพชีวิต
๓. ส่งเสริมและเสริมสร้างการจัดระเบียบชุมชน สังคมและความสงบเรียบร้อย
๔. ส่งเสริมและเสริมสร้างการค้า การลงทุน การพาณิชย์กรรม เกษตรกรรม
๕. ส่งเสริมและสนับสนุนการท่องเที่ยว ประเพณี ศิลปะ วัฒนธรรมและภูมิปัญญาท้องถิ่น
๖. ส่งเสริมและเสริมสร้างการบริหารจัดการทรัพยากรธรรมชาติและสิ่งแวดล้อม
๗. พัฒนาท้องถิ่นร่วมกับองค์กรปกครองส่วนท้องถิ่น ภาครัฐ ภาคเอกชน และหน่วยงานอื่น
๘. เสริมสร้างความรู้รักสามัคคี และเสริมสร้างความมั่นคงของชาติ



## เป้าหมายการพัฒนา (เป้าประสงค์)

๑. ประชาชนได้รับการบริการสาธารณสุขด้านโครงสร้างพื้นฐาน อุปโภคและบริโภคอย่างทั่วถึง
๒. ประชาชนมีคุณภาพชีวิตที่ดีขึ้น
๓. ชุมชนและสังคมมีความสงบเรียบร้อย
๔. การค้า การลงทุน พาณิชยกรรม เกษตรกรรม ได้รับการส่งเสริมอย่างเป็นระบบ
๕. ส่งเสริมการท่องเที่ยวเผยแพร่ประเพณี และ อนุรักษ์ศิลปวัฒนธรรมอย่างทั่วถึง
๖. ทรัพยากรธรรมชาติและสิ่งแวดล้อมได้รับการอนุรักษ์และฟื้นฟูอย่างยั่งยืน ครอบคลุมทุกพื้นที่
๗. ประชาชนรับบริการสาธารณสุขที่ได้มาตรฐานและมีคุณภาพอย่างทั่วถึง
๘. ประชาชนรู้จักสามัคคี และประเทศชาติมั่นคง

## ยุทธศาสตร์การพัฒนาจังหวัดสกลนคร

ยุทธศาสตร์ที่ ๑ ยุทธศาสตร์การพัฒนาการเกษตรและอุตสาหกรรมเกษตรตามหลักปรัชญาเศรษฐกิจพอเพียง

- การพัฒนากระบวนการผลิตสินค้าเกษตรให้ปลอดภัยและได้มาตรฐาน
- การพัฒนาเกษตรกรและองค์กรให้มีความเข้มแข็ง
- การพัฒนาเพิ่มมูลค่าสินค้าเพื่อสร้างความเข้มแข็งด้านการตลาดสินค้าเกษตรและเชื่อมโยงเครือข่าย
- การพัฒนาจัดหาและพัฒนาแหล่งน้ำเพื่อการเกษตร

ยุทธศาสตร์ที่ ๒ ยุทธศาสตร์การพัฒนาการค้า การลงทุนและการท่องเที่ยว

- การพัฒนาส่งเสริมและสืบสานวัฒนธรรม ประเพณี ภูมิปัญญาท้องถิ่นสู่เศรษฐกิจสร้างสรรค์
- การพัฒนาส่งเสริมและสนับสนุนด้านการท่องเที่ยว
- การพัฒนาสร้างความเข้มแข็งของชุมชนและส่งเสริมอาชีพ

ยุทธศาสตร์ที่ ๓ ยุทธศาสตร์การพัฒนาทรัพยากรมนุษย์เพื่อสร้างศักยภาพในการแข่งขัน

- การพัฒนาส่งเสริมให้ชุมชนสามารถพึ่งพาตนเองได้
- การพัฒนาจัดระบบการศึกษาให้ทั่วถึง
- การพัฒนาส่งเสริมและสนับสนุนการให้บริการสุขภาพอย่างทั่วถึง

ยุทธศาสตร์ที่ ๔ ยุทธศาสตร์การพัฒนาทรัพยากรธรรมชาติและสิ่งแวดล้อมอย่างสมดุลยั่งยืน

- การพัฒนาการจัดการ การอนุรักษ์และฟื้นฟูแหล่งทรัพยากรธรรมชาติอย่างยั่งยืน
- การพัฒนาการจัดการสิ่งแวดล้อมที่ดี

ยุทธศาสตร์ที่ ๕ ยุทธศาสตร์การบริหารกิจการบ้านเมืองที่ดีตามหลักธรรมาภิบาลและความมั่นคง

- ๑- การพัฒนาและปรับปรุงโครงสร้างพื้นฐาน
- ๒- การพัฒนาป้องกันและบรรเทาสาธารณภัย รักษาความสงบเรียบร้อย
- ๓- การพัฒนาองค์กรและบุคลากร
- ๔- การพัฒนาส่งเสริมและสนับสนุนการพัฒนาการเมืองการปกครอง



- กำหนดหลักสูตรการศึกษาเกี่ยวกับระบอบประชาธิปไตยในสถานศึกษาทุกระดับ
- เสริมสร้างความรู้รักสามัคคี และเสริมสร้างความมั่นคงของชาติ

## ๒. ยุทธศาสตร์ขององค์กรปกครองส่วนท้องถิ่น

### ๒.๑ วิสัยทัศน์(Vision)

“เจริญศิลปนำอยู่ เชิดชูคุณธรรม นำชุมชนเข้มแข็ง แหล่งเศรษฐกิจพอเพียง”

### ๒.๒ ยุทธศาสตร์

#### ยุทธศาสตร์และแนวทางการพัฒนา

#### ยุทธศาสตร์ที่ ๑ การพัฒนาทรัพยากรมนุษย์และสังคม

##### แนวทางการพัฒนา

- ส่งเสริมการศึกษา ศาสนาและวัฒนธรรม
- ส่งเสริมการพัฒนาเด็ก เยาวชน สตรี ผู้สูงอายุ ผู้ด้อยโอกาส และคนพิการ
- ส่งเสริมสุขภาพและการป้องกันควบคุมโรค

#### ยุทธศาสตร์ที่ ๒ การพัฒนาเศรษฐกิจ

##### แนวทางการพัฒนา

- ส่งเสริมการประกอบอาชีพ
- ส่งเสริมการท่องเที่ยว

#### ยุทธศาสตร์ที่ ๓ การพัฒนาโครงสร้างพื้นฐาน

##### แนวทางการพัฒนา

- ก่อสร้าง ปรับปรุงบำรุงรักษาทางน้ำ และทางบก
- ก่อสร้าง ปรับปรุง บำรุงรักษา แหล่งน้ำ ระบบสาธารณสุขโรคและสาธารณสุขการ

#### ยุทธศาสตร์ที่ ๔ การบริหารจัดการบ้านเมืองที่ดี

##### แนวทางการพัฒนา

- การป้องกันและบรรเทาสาธารณภัย
- การส่งเสริมประชาธิปไตยและการมีส่วนร่วมทางการเมืองการปกครองท้องถิ่น
- การพัฒนาองค์กรและบุคลากร
- การบริหารจัดการทรัพยากรธรรมชาติและสิ่งแวดล้อม

### ๒.๓ เป้าประสงค์

องค์กรมั่นคง ชุมชนเข้มแข็ง เศรษฐกิจพอเพียง

### ๒.๖ กลยุทธ์

- กลยุทธ์การพัฒนาด้านทรัพยากรมนุษย์
- กลยุทธ์การพัฒนาด้านเศรษฐกิจ
- กลยุทธ์การพัฒนาโครงสร้างพื้นฐาน
- กลยุทธ์การพัฒนาด้านการบริหารจัดการบ้านเมืองที่ดี



## พันธกิจ(Mission)

ให้เป็นไปตามพระราชบัญญัติสภาพัฒนาการปกครองส่วนตำบล พ.ศ. ๒๕๓๗ และที่แก้ไขเพิ่มเติม มาตรา ๖๗,๖๘ และตามพระราชบัญญัติกำหนดแผนและขั้นตอนการกระจายอำนาจให้องค์กรปกครองส่วนท้องถิ่น พ.ศ.๒๕๔๒ดังต่อไปนี้

- ๑.ส่งเสริมการพัฒนาทรัพยากรมนุษย์และสังคม
- ๒.บำรุงและส่งเสริมการประกอบอาชีพของประชาชนภายใต้ปรัชญาเศรษฐกิจพอเพียง
- ๓.จัดให้มีการพัฒนาระบบโครงสร้างพื้นฐาน
- ๔.สร้างระบบบริหารจัดการบ้านเมืองที่ดี

## จุดมุ่งหมาย

- ๑.ประชาชนมีการศึกษาและคุณภาพชีวิตที่ดี
- ๒.ประชาชนมีอาชีพและรายได้ที่พอเพียง
- ๓.ระบบโครงสร้างพื้นฐานมีความพร้อม สะดวก รวดเร็ว ปลอดภัยและครอบคลุมพื้นที่
- ๔.มีการบริหารจัดการบ้านเมืองที่ดี

## นโยบายการพัฒนาของผู้บริหารองค์การบริหารส่วนตำบลเจริญศิลป์

องค์การบริหารส่วนตำบลเจริญศิลป์ ได้จัดทำนโยบายภายใต้ข้อบังคับแห่งกฎหมายตามอำนาจหน้าที่ ที่จะต้องปฏิบัติ เพื่อให้คนในท้องถิ่นได้มีโอกาสพัฒนาและแก้ไขปัญหาท้องถิ่นของตนเอง ตรงตามความต้องการของประชาชนในท้องถิ่นอย่างแท้จริงในอนาคตต่อไป ดังนี้

### ๑.นโยบายด้านการบริหารและการจัดการ

- ๑.๑ ปรับปรุงพัฒนาประสิทธิภาพของบุคลากร ที่ปฏิบัติงานในองค์การบริหารส่วนตำบล
- ๑.๒ จัดสร้าง ปรับปรุง อาคารสำนักงานให้เหมาะสมและเพียงพอต่อจำนวนบุคลากร
- ๑.๓ ปรับปรุงสภาพภูมิทัศน์ บริเวณที่ทำการองค์การบริหารส่วนตำบล
- ๑.๔ เป็นหน่วยงานประสานงานระหว่าง ผู้นำชุมชน ประชาชน อาสาสมัครป้องกันภัยฝ่ายพลเรือน (อปพร.) ส่วนราชการและหน่วยงานอื่นๆ

### ๒. นโยบายด้านเศรษฐกิจ

- ๒.๑ ส่งเสริมอาชีพด้านการเกษตร การทำนา ทำไร่และเลี้ยงสัตว์ จัดหาเครื่องมือวัสดุอุปกรณ์การผลิต จัดหาวิทยากรให้ความรู้และเทคโนโลยีต่างๆ รวมทั้งการประสานงานด้านการตลาด
- ๒.๒ ส่งเสริมอุตสาหกรรม และหัตถกรรมในครัวเรือน ส่งเสริมกลุ่มอาชีพต่างๆ ส่งเสริมการผลิตสินค้าหนึ่งตำบลหนึ่งผลิตภัณฑ์ให้ได้มาตรฐาน
- ๒.๓ จัดสร้าง ปรับปรุง พัฒนาแหล่งน้ำเพื่อการเกษตร เพื่อเพิ่มประสิทธิภาพในการผลิตให้ได้ตลอดฤดูกาล
- ๒.๔ จัดสร้าง ปรับปรุงเส้นทางคมนาคมเพื่อการเกษตร การขนส่งผลผลิตทางการเกษตร
- ๒.๕ ส่งเสริมกลุ่มเกษตรกร กลุ่มสหกรณ์ การรวมกลุ่มด้านการผลิตและด้านการตลาด
- ๒.๖ จัดให้มีไฟฟ้าเพื่อการเกษตร
- ๒.๗ ปรับปรุง พัฒนาแหล่งท่องเที่ยวให้มีประสิทธิภาพและสร้างเศรษฐกิจให้ชุมชน



### ๓. ด้านสังคมและสิ่งแวดล้อม

- ๓.๑ จัดสร้าง ปรับปรุง เส้นทางคมนาคมภายในหมู่บ้านและเชื่อมระหว่างหมู่บ้านพร้อมทางระบายน้ำ
- ๓.๒ ปรับปรุงและบำรุงรักษาแหล่งน้ำเพื่อการอุปโภค บริโภค
- ๓.๓ จัดให้มีไฟฟ้า แสงสว่างภายในหมู่บ้านและการบำรุงรักษา
- ๓.๔ จัดระเบียบชุมชน ที่อยู่อาศัยให้เป็นระเบียบเรียบร้อย
- ๓.๕ จัดหาเครื่องมือเพื่อบรรเทาสาธารณภัยต่างๆ
- ๓.๖ ส่งเสริมการพัฒนาสตรี เด็ก เยาวชน ผู้สูงอายุ ผู้พิการและช่วยเหลือผู้ยากไร้ในชุมชน
- ๓.๗ อนุรักษ์ทรัพยากรธรรมชาติ ป่าไม้ แหล่งน้ำ ส่งเสริมการปลูกป่า ปรับปรุง ที่สาธารณะ

### ๔. ด้านการศึกษา ศาสนาและวัฒนธรรม

- ๔.๑ ส่งเสริม พัฒนาศักยภาพและประสิทธิภาพการจัดการศึกษาในชุมชนให้มี คุณภาพ
- ๔.๒ ส่งเสริม สนับสนุน วัฒนธรรม ขนบธรรมเนียม ประเพณีที่ดีงามของท้องถิ่นเพื่อการอนุรักษ์และ ส่งเสริมการท่องเที่ยวในชุมชน
- ๔.๓ ส่งเสริม บำรุงพุทธศาสนา เพื่อพัฒนาด้านจิตใจ และห่างไกลจากอบายมุข

### ๕. ด้านสาธารณสุข

- ๕.๑ จัดระเบียบชุมชน การกำจัดขยะ การบำบัดน้ำเสียและมลพิษ อื่นๆ
- ๕.๒ จัดระเบียบร้านค้าชุมชน ตลาดสด ให้เป็นระเบียบและถูกสุขลักษณะตามมาตรฐานสาธารณสุข
- ๕.๓ การรณรงค์ ป้องกันโรคระบาด โรคติดต่อต่างๆ และการแพร่ระบาดของยาเสพติดโดยความ ร่วมมือของชุมชน
- ๕.๔ ส่งเสริมการออกกำลังกาย การเล่นกีฬาเพื่อสุขภาพอนามัยของคนในชุมชนและห่างไกลยาเสพติด

ติด



### ๓. การวิเคราะห์เพื่อพัฒนาท้องถิ่น

#### หลักการและแนวคิดในการวางแผนพัฒนาท้องถิ่น

แผนยุทธศาสตร์ มีความสำคัญต่อองค์กรปกครองส่วนท้องถิ่นเพราะแผนยุทธศาสตร์การพัฒนาเป็นพัฒนาที่มุ่งมันไปสู่สภาพการณ์ที่ต้องการให้เกิดขึ้นในอนาคตและเป็นกรอบในการกำหนดทิศทางการพัฒนาขององค์กรปกครองส่วนท้องถิ่นไปสู่สภาพการณ์ที่พึงประสงค์ ให้เท่าทันกับการเปลี่ยนแปลง โดยสามารถใช้ทรัพยากรที่มีอยู่อย่างจำกัดได้อย่างมีประสิทธิภาพก่อให้เกิดประโยชน์สูงสุด คุ่มค่ามากที่สุดประชาชนในท้องถิ่นได้รับประโยชน์มากที่สุด ซึ่งการจัดทำแผนยุทธศาสตร์การพัฒนานั้นต้องกำหนดยุทธศาสตร์และแนวทางการพัฒนาขององค์กรปกครองส่วนท้องถิ่นที่แสดงถึง วิสัยทัศน์ พันธกิจ และจุดมุ่งหมายเพื่อการพัฒนาในอนาคตโดยต้องมีความสอดคล้องกับประกาศนโยบายเร่งด่วนของรัฐบาล แผนพัฒนาเศรษฐกิจและสังคมแห่งชาติ ยุทธศาสตร์การพัฒนาของกลุ่มจังหวัด ยุทธศาสตร์การพัฒนาอำเภอและนโยบายในการพัฒนาท้องถิ่น

#### การวิเคราะห์ศักยภาพ

การวิเคราะห์ศักยภาพเพื่อประเมินสภาพการพัฒนาในปัจจุบันและโอกาสพัฒนาในอนาคตขององค์การบริหารส่วนตำบลเจริญศิลป์ ในหัวข้อต่าง ๆ ดังนี้ โดยใช้เทคนิค SWOT Analysis เป็นเครื่องมือในการวิเคราะห์ปัจจัยภายในได้แก่

S (Strength)	⇒	จุดแข็ง
W (Weak)	⇒	จุดอ่อน

#### ปัจจัยภายในประกอบด้วย

- ด้านการบริหาร ได้แก่ อัตรากำลัง คุณภาพ วินัย ทักษะคติ พฤติกรรม
- งบประมาณ
- ระบบข้อมูล
- การประสานงาน/การอำนวยความสะดวก/ความร่วมมือจากส่วนต่างๆ
- ทรัพยากร เครื่องมืออุปกรณ์ในการทำงาน

#### การวิเคราะห์ปัจจัยภายนอก ได้แก่

O (Opportunity)	⇒	โอกาส
T (Threat)	⇒	อุปสรรค

#### ปัจจัยภายนอก ประกอบด้วย

- ด้านการเมือง รวมถึงระดับความขัดแย้งและกลุ่มผลประโยชน์
- ด้านเศรษฐกิจ ได้แก่ เศรษฐกิจรวมในเขตพื้นที่ (เช่น ผลผลิต รายได้ รายจ่าย การออม การลงทุน การใช้ที่ดิน แรงงาน) การเกษตรกรรม การพานิชกรรม การคลัง
- ด้านสังคม
- นโยบายรัฐบาล/กฎหมาย
- เทคโนโลยี



สามารถแยกเป็นด้านต่างๆ ดังนี้

1. ผลการวิเคราะห์การพัฒนาด้านการพัฒนาทรัพยากรมนุษย์และสังคม

แนวทางการพัฒนา การส่งเสริมการศึกษา ศาสนาและวัฒนธรรม

จุดแข็ง (Strength)	จุดอ่อน W (Weak)
-ผู้บริหารให้ความสำคัญและสนับสนุนงบประมาณในการจัดการศึกษา	-ข้อจำกัดด้านจัดสรรงบประมาณ
SWOT	
โอกาส (Opportunity) -ได้รับการกระจายอำนาจสู่องค์กรปกครองส่วนท้องถิ่นให้ดูแลด้านการศึกษา เช่น โครงการอาหารเสริม(นม)โรงเรียน อาหารกลางวัน โรงเรียน และอาหารเสริม(นม)ศพด.,อาหารกลางวัน ศพด.	อุปสรรค T (Threat) -ข้อจำกัดด้านจัดสรรงบประมาณที่ไม่สามารถช่วยเหลือเด็กนักเรียนในพื้นที่ได้
แนวทางการการพัฒนา การส่งเสริมการพัฒนาเด็ก เยาวชน สตรี ผู้สูงอายุ ผู้ด้อยโอกาส และคนพิการ	

จุดแข็ง (Strength)	จุดอ่อน W (Weak)
-ได้รับจัดสรรงบประมาณสนับสนุนเบี้ยยังชีพ ผู้สูงอายุ ผู้พิการ และผู้ติดเชื้อเอชไอวี	-งบประมาณยังไม่เพียงพอต่อการดำรงชีพ
SWOT	
โอกาส (Opportunity) -รัฐบาลสนับสนุนงบประมาณในการช่วยเหลือผู้สูงอายุ ผู้พิการ ผู้ติดเชื้อ เอช ไอ วี มีงานทำ มีอาชีพเสริม สามารถช่วยเหลือตนเองได้	อุปสรรค T (Threat) -ข้อจำกัดด้านงบประมาณที่ไม่สามารถช่วยเหลือผู้สูงอายุ ผู้พิการ ผู้ติดเชื้อ เอช ไอ วี ในพื้นที่ได้
แนวทางการพัฒนาการส่งเสริมสุขภาพและการป้องกันควบคุมโรค	

จุดแข็ง (Strength)	จุดอ่อน W (Weak)
-เด็กและเยาวชนในพื้นที่มีพื้นฐานและทักษะในการเล่นกีฬา และผู้บริหารให้ความสำคัญและส่งเสริมการกีฬา	-ในพื้นที่องค์การบริหารส่วนตำบลเจริญศิลป์ ไม่มีสนามกีฬาสำหรับฝึกซ้อมและแข่งขันที่เหมาะสมกับการเล่นกีฬา -ขาดแคลนอุปกรณ์กีฬา
SWOT	
โอกาส (Opportunity) -นักการเมืองระดับอำเภอและระดับจังหวัดให้ความสำคัญการแข่งขันกีฬาและส่งเสริมการเล่นกีฬา	อุปสรรค T (Threat) -พื้นที่ในองค์การบริหารส่วนตำบลเจริญศิลป์ เป็นพื้นที่ลุ่ม ในการก่อสร้างสนามกีฬาต้องใช้งบประมาณจำนวนมากจึงทำให้ไม่สามารถดำเนินการเองได้



ผลการวิเคราะห์การพัฒนาด้าน การพัฒนาเศรษฐกิจ  
 แนวทางการพัฒนา การส่งเสริมการประกอบอาชีพ

จุดแข็ง (Strength)		จุดอ่อน W (Weak)
- สภาพพื้นที่อำนวยความสะดวกในการทำเกษตร		- เกษตรกรยังขาดความรู้ด้านการนำเทคโนโลยีใหม่มาใช้ - เกษตรกรผลิตผลผลิตเพื่อจำหน่ายโดยไม่มีความรู้ด้านการแปรรูปผลิตภัณฑ์และการจำหน่าย
	SWOT	
<b>โอกาส (Opportunity)</b> - รัฐบาลและทุกภาคส่วนให้ความสำคัญด้านราคาสินค้าเกษตร มีการประกันราคา เกษตรกรประสบภาวะขาดทุน <b>แนวทางการพัฒนา การท่องเที่ยว</b>		<b>อุปสรรค T (Threat)</b> - การเกิดอุทกภัยธรรมชาติ (อุทกภัย) ทำให้พืชผลการเกษตรได้รับความเสียหาย

จุดแข็ง (Strength)		จุดอ่อน W (Weak)
พื้นที่องค์การบริหารส่วนตำบลเจริญศิลป์ มีสถานที่ท่องเที่ยว คือศูนย์ศิลปาชีพ บ้านกุดนาขาม ที่เหมาะสมกับการส่งเสริม ในเชิงการท่องเที่ยว		- องค์การบริหารส่วนตำบลเจริญศิลป์ มีงบประมาณไม่เพียงพอต่อการสนับสนุน
	SWOT	
<b>โอกาส (Opportunity)</b> - ผู้บริหารให้ความสำคัญและส่งเสริมให้ มีแหล่งท่องเที่ยวในพื้นที่ได้		<b>อุปสรรค T (Threat)</b> - เส้นทางคมนาคม ยังไม่สะดวกเนื่องจาก ศูนย์ศิลปาชีพบ้านกุดนาขาม มีพื้นที่ห่างไกล จากจังหวัดสกลนคร



### ผลการวิเคราะห์การพัฒนาด้าน โครงสร้างพื้นฐาน

#### แนวทางการพัฒนา ก่อสร้างปรับปรุงบำรุงรักษาทางน้ำและทางบก

จุดแข็ง (Strength)		จุดอ่อน W (Weak)
-ตำบลเจริญศิลป์มีการคมนาคมที่สะดวก มีถนนที่เชื่อมต่อกันได้ทั่วถึงทั้งตำบล -ผู้บริหาร สมาชิกสภาให้ความสำคัญกับการพัฒนาด้านโครงสร้างพื้นฐาน		-ประชาชนยังขาดความรู้ความเข้าใจในการมีส่วนร่วมในการพัฒนา -ถนนในหมู่บ้านแคบ บางช่วงสัญญาณจราจรไม่สะดวก ประชาชนในพื้นที่ไม่เสียสละที่ดินให้ขยายเส้นทาง
	SWOT	
โอกาส (Opportunity) -กลุ่มทำงานเมืองมีความเข้มแข็ง -ได้รับความสนใจจากหน่วยงานภาครัฐ ในการดำเนินการก่อสร้างเส้นทางคมนาคม และเป็นคั่นกันน้ำ		อุปสรรค T (Threat) -สภาพพื้นที่ลุ่ม มีน้ำท่วมขังเป็นประจำทุกปี ทำให้เส้นทางคมนาคมได้รับความเสียหาย

แนวทางการพัฒนา ก่อสร้างปรับปรุงบำรุงรักษาทางน้ำและทางบก

จุดแข็ง (Strength)		จุดอ่อน W (Weak)
ปัจจุบันมีไฟฟ้าใช้ทั่วครัวเรือน		ไฟฟ้าส่องสว่างทางหรือสาธารณะยังไม่สามารถดำเนินการครอบคลุมพื้นที่ได้ทั้งหมด
	SWOT	
โอกาส (Opportunity) ประสานความร่วมมือกันในหลายๆฝ่าย เพื่อที่จะทำความเข้าใจกับประชาชนในพื้นที่		อุปสรรค T (Threat) องค์การบริหารส่วนตำบลเจริญศิลป์ มีงบประมาณไม่เพียงพอต่อการดำเนินการ



ผลการวิเคราะห์การพัฒนาด้าน การบริหารจัดการบ้านเมืองที่ดี

แนวทางการพัฒนา การป้องกันและบรรเทาสาธารณภัย

จุดแข็ง (Strength)		จุดอ่อน W (Weak)
-ผู้บริหารให้ความสำคัญและสนับสนุน หน่วยงานงบประมาณในการดำเนินการ ต่างๆ		-ขาดการประสานงานที่ดีระหว่างบุคคลที่เกี่ยวข้อง -ขาดวัสดุอุปกรณ์และเครื่องมือในการป้องกันและ บรรเทาสาธารณภัย
	SWOT	
<b>โอกาส (Opportunity)</b> -อาสาสมัครป้องกันภัยฝ่ายพลเรือน -มีอาสาสมัครสาธารณสุขประจำหมู่บ้าน การเป็นผู้ช่วยเหลือในการดำเนินงานภารกิจ		<b>อุปสรรค T (Threat)</b> -ขาดวัสดุอุปกรณ์และเครื่องมือในการป้องกัน และบรรเทาสาธารณภัย

แนวทางการพัฒนา การส่งเสริมประชาธิปไตยและการมีส่วนร่วมทางการเมืองการปกครองท้องถิ่น

จุดแข็ง (Strength)		จุดอ่อน W (Weak)
-องค์การบริหารส่วนตำบลเจริญศิลป์ ส่งเสริมการมีส่วนร่วมของประชาชนโดย ตั้งตัวแทนภาคประชาชนในรูปของคณะ กรรมการในชุดต่างๆ และการดำเนินการ จัดประชาคมเพื่อรับทราบปัญหาความ ต้องการของประชาชน		-ประชาชนมีความเข้าใจ และการเข้ามามีส่วน น้อย
	SWOT	
<b>โอกาส (Opportunity)</b> -ในปัจจุบันได้มีการกระจายอำนาจสู่องค์กร ปกครองส่วนท้องถิ่น ซึ่งได้ให้อำนาจหน้าที่ แก่องค์การบริหารส่วนตำบลเพิ่มมากขึ้น		<b>อุปสรรค T (Threat)</b> -ข้อจำกัดด้านกฎหมาย และการแก้ไขกฎหมาย บ่อยครั้งทำให้แนวทางการปฏิบัติราชการ บทบาทไม่ชัดเจน



**แนวทางการพัฒนา พัฒนาองค์กรและบุคลากร**

จุดแข็ง (Strength)		จุดอ่อน W (Weak)
<ul style="list-style-type: none"> <li>-ผู้บริหารให้ความสำคัญและสนับสนุนหน่วยงาน งบประมาณในการดำเนินการต่างๆ</li> <li>-มีการส่งเสริมกิจกรรมการพัฒนาด้านบุคลากรภายในองค์กร</li> <li>-มีระบบบริหารงานบุคคล</li> </ul>		<ul style="list-style-type: none"> <li>-ขาดการประสานงานที่ีระหว่างหน่วยงานที่เกี่ยวข้อง</li> <li>-ขาดความกระตือรือร้น</li> <li>-สำนักงานแคบ ข้อมูลเอกสารต่างๆ สำหรับใช้อ้างอิงและปฏิบัติมีไม่ครบถ้วน</li> </ul>
<p><b>โอกาส (Opportunity)</b></p> <ul style="list-style-type: none"> <li>-การปฏิบัติงานของบุคลากรมีประสิทธิภาพและประชาชนร่วมมือในการพัฒนา อบต.ดีขึ้น</li> <li>-บุคลากรมีถิ่นที่อยู่กระจายทั่วเขต อบต. ทำให้รู้สภาพพื้นที่ ทิศนคติ ของประชาชนได้ดีขององค์การบริหารส่วนตำบล</li> </ul> <p><b>แนวทางการบริหารจัดการทรัพยากรธรรมชาติและสิ่งแวดล้อม</b></p>	SWOT	<p><b>อุปสรรค T (Threat)</b></p> <ul style="list-style-type: none"> <li>-มีระบบอุปถัมภ์และกลุ่มพรรคพวกจากความสัมพันธ์แบบ เครือญาติ ในชุมชน</li> <li>-ขาดบุคลากรที่มีความเชี่ยวชาญบางสายงาน ความรู้ที่มีจำกัดทำให้ต้องเพิ่มพูนความรู้ให้หลากหลายจึงจะทำงานได้ ครอบคลุมภารกิจ</li> <li>-งบประมาณน้อยเมื่อเปรียบเทียบกับพื้นที่จำนวนประชากรและภารกิจ</li> </ul>

จุดแข็ง (Strength)		จุดอ่อน W (Weak)
<ul style="list-style-type: none"> <li>- พื้นที่องค์การบริหารส่วนตำบลเจริญศิลป์ มีวัฒนธรรมท้องถิ่น ที่เหมาะสมกับการส่งเสริมในเชิงการท่องเที่ยว</li> <li>-มีทรัพยากรธรรมชาติที่สามารถปรับปรุงให้เป็นแหล่งท่องเที่ยวทางธรรมชาติ</li> </ul>		<ul style="list-style-type: none"> <li>-องค์การบริหารส่วนตำบลเจริญศิลป์มีงบประมาณไม่เพียงพอต่อการดำเนินการ</li> </ul>
<p><b>โอกาส (Opportunity)</b></p> <ul style="list-style-type: none"> <li>-ผู้บริหารให้ความสำคัญและส่งเสริมให้มีแหล่งท่องเที่ยวในพื้นที่ได้</li> </ul>	SWOT	<p><b>อุปสรรค T (Threat)</b></p> <ul style="list-style-type: none"> <li>-เส้นทางการคมนาคม ยังไม่สะดวกเนื่องจากถนนส่วนใหญ่ในพื้นที่ยังเป็นถนนดินและลูกรังไม่สามารถดึงดูดความสนใจนักท่องเที่ยว</li> </ul>



### การประเมินผลการนำแผนพัฒนาไปปฏิบัติในเชิงปริมาณ

ดังได้แสดงในเบื้องต้นถึงผลการปฏิบัติงานที่ผ่านมา จะพบว่าองค์การบริหารส่วนตำบลสามารถดำเนินการพัฒนาตามแผนพัฒนาได้เป็นอย่างดี ภายใต้งบประมาณของท้องถิ่นที่มีจำนวนจำกัด โดยผลการพัฒนาในปีที่ผ่านมา ซึ่งแต่ละโครงการสามารถตอบสนองความต้องการของประชาชนได้ในระดับที่น่าพอใจ

### การประเมินประสิทธิผลของแผนพัฒนาในเชิงคุณภาพ

ผลที่ได้รับจากการพัฒนาตามแผนพัฒนาตำบลโดยแสดงออกตามโครงการต่าง ๆ นั้นล้วนเป็นโครงการที่เป็นรูปธรรม และส่งผลให้ประชาชนแต่ละหมู่บ้านได้รับการพัฒนาคุณภาพชีวิตที่ดีขึ้น ทั้งด้านเศรษฐกิจ สังคม และวัฒนธรรม โดยมีตัวชี้วัดคือ การพัฒนาด้านโครงสร้างพื้นฐานถนนหลายสายได้รับการปรับปรุงให้มีการคมนาคมที่สะดวก ปลอดภัย

การพัฒนาแหล่งน้ำ ทำให้ประชาชนมีแหล่งน้ำเพื่อการอุปโภค บริโภค และการเกษตร

การพัฒนาเศรษฐกิจ ทำให้ประชาชนมีทางเลือกประกอบอาชีพและรายได้เพิ่มขึ้น

การพัฒนาด้านคนและสังคม ทำให้ประชาชนมีคุณภาพชีวิตที่ดีขึ้น สังคมมีความสงบสุข

การพัฒนาด้านการเมืองการบริหารท้องถิ่น ทำให้ประชาชนให้ความสำคัญและสนใจเข้ามีส่วนร่วมทางการเมือง การพัฒนาด้านทรัพยากรธรรมชาติและสิ่งแวดล้อมทำให้เกิดความสมดุลทางธรรมชาติสิ่งแวดล้อมไม่เป็นมลพิษ จากผลการพัฒนาดังกล่าวข้างต้นจึงสรุปได้ว่า ผลการพัฒนาที่ผ่านมาส่วนใหญ่ตรงกับปัญหาและความต้องการของประชาชนอย่างแท้จริงซึ่งถือเป็นพื้นฐานที่สำคัญในการวางแผนพัฒนาตำบลต่อไป



ปัจจัยและสถานการณ์การเปลี่ยนแปลงที่มีผลต่อการพัฒนา

ผลการวิเคราะห์สภาพปัญหาและความต้องการของประชาชน

๑. ปัญหาและความต้องการขององค์การบริหารส่วนตำบลเจริญศิลป์

ชื่อปัญหา	สภาพปัญหา	พื้นที่เป้าหมาย	แนวเ้ามาตรการแก้ปัญหา
๑.ปัญหาด้านโครงสร้างพื้นฐาน			
๑.๑ ถนนคมนาคม	๑.ถนนขรุขระ น้ำขัง ๒.ถนนเป็นดินและแคบ ๓. ถนนไม่ถึงแหล่งเกษตร	ม. ๓ - ม.๑๑	๑.ก่อสร้างถนนลาดยาง ๒.ก่อสร้างถนนคสล. ๓.ก่อสร้างถนนลูกรังการเกษตร ๔.ปรับปรุงซ่อมแซมถนน ๕.วางท่อระบายน้ำถนน
๑.๒ สะพานคมนาคม	๑.สะพานข้ามลำน้ำยามมี แห่งเดียวไม่สะดวก	ม.๕ ม.๖ ม.๗ ม.๑๑	๑.ก่อสร้างสะพานข้ามลำน้ำยาม ๒.ก่อสร้างแพไม้ไผ่ข้ามลำน้ำยาม
๑.๓ การไฟฟ้า	๑.ไฟฟ้าไม่ทั่วถึงหมู่บ้าน ๒.ไฟฟ้าไม่ถึงแหล่งเกษตร ๓.ไฟฟ้าส่องสว่างถนนไม่ ทั่วถึง	ม.๓ - ม.๑๑	๑.ขยายเขตไฟฟ้าหมู่บ้าน ๒.ขยายเขตไฟฟ้าไปแหล่งเกษตร ๓.ติดตั้งไฟฟ้าส่องสว่างถนน
๑.๔ การโทรศัพท์และ การสื่อสาร	๑.โทรศัพท์บ้านไม่ทั่วถึง ๒.โทรศัพท์สาธารณะไม่ ทั่วถึง ๓.อินเทอร์เน็ตตำบลใช้การ ไม่ได้	ม.๓ - ม.๑๑	๑.ขยายเขตโทรศัพท์บ้าน ๒.ขยายโทรศัพท์สาธารณะ ๓.ปรับปรุงและเพิ่มอินเทอร์เน็ต
๒.ปัญหาด้านแหล่ง น้ำ			
๒.๑ น้ำอุปโภค บริโภค	๑.ขาดแคลนน้ำดื่มสะอาด และไม่เพียงพอในฤดูแล้ง ๒.ขาดแคลนน้ำสะอาด อุปโภคและไม่เพียงพอในฤดู แล้ง	ม.๓-ม.๑๑	๑.ก่อสร้างน้ำประปาหมู่บ้าน ๒.บำรุงซ่อมแซมน้ำประปา ๓.จัดหาภาชนะเก็บน้ำฝน ๔.จัดหาแหล่งผลิตน้ำดื่ม
๒.๒ น้ำเพื่อการเกษตร	๑.น้ำเพื่อการเกษตรไม่ เพียงพอกับความต้องการ	ม.๓ - ม.๑๑	๑.ขุดลอกแหล่งน้ำธรรมชาติและ แหล่งน้ำที่สร้างขึ้น ๒.ก่อสร้างฝายเก็บน้ำ ๓.จัดหาเครื่องสูบน้ำการเกษตร



ชื่อปัญหา	สภาพปัญหา	พื้นที่เป้าหมาย	แนวทางแก้ไข
<b>๓. ปัญหาเศรษฐกิจ</b>			
๓.๑ การว่างงานและ อพยพแรงงาน	๑.รายได้เฉลี่ยครัวเรือนต่ำ ๒.ไม่มีอาชีพเสริมนอกฤดูทำนา ๓.ไม่มีทักษะวิชาชีพ ๔.ขาดเงินทุนในการประกอบอาชีพ ๑.สภาพดินเสื่อมโทรม	ม.๓-ม.๑๑	๑.ส่งเสริมการประกอบอาชีพเสริม ๒.ส่งเสริมการดำเนินงานกลุ่ม อาชีพต่างๆในชุมชน ๓.ฝึกอบรมทักษะวิชาชีพต่างๆ
๓.๒ ลงทุนการผลิตสูงแต่ ราคาผลผลิตตกต่ำ	๒.ปุ๋ย ยา ราคาแพง ๓.ขาดแหล่งรับซื้อ ๔.ขาดความรู้เพิ่มเติมด้าน การเกษตร	ม.๓ - ม.๑๑	๑.ฝึกอบรมความรู้ทางการเกษตร ทฤษฎีใหม่ ๒.จัดหาตลาดรองรับผลผลิต ๓.การจัดหาปุ๋ยราคาถูก ๔.การจัดทำปุ๋ยและยาชีวภาพ
<b>๔. ปัญหาด้านสังคม</b>			
๔.๑ ยาเสพติด	๑.ขาดความรู้ความเข้าใจเกี่ยวกับ ยาเสพติด ๒.การแพร่ระบาดของยาเสพติด	ม.๓ - ม.๑๑	๑.ฝึกอบรมความรู้และรณรงค์การ ป้องกันยาเสพติด ๒.สนับสนุนการป้องกันปราบปราม ยาเสพติด
๔.๒ ครอบครัว	๑.ครอบครัวขาดความอบอุ่น ๒.ผู้สูงอายุขาดการเลี้ยงดู ๓.เด็ก ผู้ด้อยโอกาสขาดการเลี้ยงดู	ม.๓ - ม.๑๑	๑.ส่งเสริมความเข้าใจอันดีใน ครอบครัว ๒.สงเคราะห์ผู้สูงอายุ เด็กและ ผู้ด้อยโอกาส
๔.๓ ความปลอดภัยใน ชีวิตและทรัพย์สิน	๑.การขโมยทรัพย์สิน ๒.ขาดวัสดุ อุปกรณ์ในการป้องกัน ภัยฝ่ายพลเรือน	ม.๓ - ม.๑๑	๑.สนับสนุนการดำเนินงาน อาสาสมัครป้องกันภัยฝ่ายพลเรือน
๔.๔ สาธารณสุข	๑.มีโรคระบาดและโรคติดต่อใน ชุมชน  ๒.สุขภาพไม่แข็งแรงป่วยเป็นโรค ง่าย	ม.๓ - ม.๑๑	๑.ป้องกันโรคระบาดและโรคติดต่อ ๒.ส่งเสริมกีฬาการออกกำลังกาย และดูแลสุขภาพ ๓.ส่งเสริมการใช้พืชสมุนไพร ป้องกันโรค



ชื่อปัญหา	สภาพปัญหา	พื้นที่เป้าหมาย	แนวทางแก้ไข
<b>๕. ปัญหาด้านการศึกษา ศาสนาและวัฒนธรรม</b> ๕.๑ การศึกษา	๑.การศึกษาส่วนใหญ่ต่ำ ๒.ขาดโอกาสทางการศึกษา ๓.ไม่เห็นความสำคัญของการศึกษา	ม.๓ - ม.๑๑	๑.ส่งเสริมกิจกรรมการศึกษา ๒.จัดหาทุนและแนะแนวการศึกษา ๓.สร้างห้องสมุดหมู่บ้าน ๔.สร้างศูนย์พัฒนาเด็กเล็ก
๕.๒ ศาสนาและวัฒนธรรม	๑.คนรุ่นใหม่ไม่สนใจวัฒนธรรมประเพณี ภูมิปัญญาท้องถิ่น ๒.วัดขาดการบูรณะรักษา	ม.๓ - ม.๑๑	๑.ส่งเสริมประเพณีวัฒนธรรม ภูมิปัญญาท้องถิ่น ๒.ส่งเสริมการบูรณะรักษา วัดและโบราณสถาน
<b>๖.ปัญหาด้านการเมือง การบริหาร</b> ๖.๑ การพัฒนาทางการเมือง การบริหาร	๑.ไม่สนใจการเมือง การบริหารท้องถิ่น ๒.ขาดความรู้ความเข้าใจในระบอบการเมือง	ม.๓ - ม.๑๑	๑.การฝึกอบรมความรู้ความเข้าใจทางการเมืองการปกครองระบอบประชาธิปไตย ๒.ส่งเสริมการมีส่วนร่วมทางการเมือง การบริหารท้องถิ่น
<b>๗. ปัญหาด้านทรัพยากรธรรมชาติและสิ่งแวดล้อม</b> ๗.๑ ป่าไม้	๑.ป่าไม้ถูกทำลายขาดการรักษา และปลูกทดแทน ๒.ไม่ตระหนักถึงความสำคัญของป่าไม้	ม.๓ - ม.๑๑	๑.ส่งเสริมการอนุรักษ์ป่าไม้ ๒.เผยแพร่ความสำคัญของป่าไม้ ๓.ส่งเสริมการปลูกป่าเพิ่มขึ้น
๗.๒ แหล่งน้ำ	๑.การทิ้งขยะมูลฝอยและสิ่งปฏิกูลลงแหล่งน้ำ	ม.๓ - ม.๑๑	๑.ส่งเสริมการอนุรักษ์แหล่งน้ำ
๗.๓ ขยะมูลฝอยและสิ่งปฏิกูล	๒.การปล่อยสัตว์เลี้ยงลงแหล่งน้ำ ๑.การทิ้งขยะมูลฝอยและสิ่งปฏิกูลไม่เหมาะสม ๒.ไม่มีรถเก็บขยะ ๓.ไม่มีที่ทิ้งขยะ	ม.๓ - ม.๑๑	๑.รณรงค์การกำจัดขยะอย่างเหมาะสม ๒. จัดหารถเก็บขยะ ๓.จัดหาถังขยะและที่ทิ้งขยะ



## ภาพเศรษฐกิจไทยในกรณีฐาน

ภายใต้สมมติฐาน (๑) แนวโน้มการขยายตัวของเศรษฐกิจโลกเฉลี่ยร้อยละ ๓.๘ ในช่วงแผนพัฒนาฯ ฉบับที่ ๑๒ และร้อยละ ๔.๒ ในช่วงแผนพัฒนาฯ ฉบับที่ ๑๓ (๒) การลงทุนภาครัฐขยายตัวเฉลี่ยร้อยละ ๔ (๓) ราคาน้ำมันเฉลี่ย ๗๐-๘๐ ดอลลาร์ สรอ. ต่อบาร์เรลในช่วงแผนพัฒนาฯ ฉบับที่ ๑๒ และเฉลี่ย ๘๐-๑๐๐ ดอลลาร์ สรอ. ต่อบาร์เรลในช่วงแผนพัฒนาฯ ฉบับที่ ๑๓ (๔) ผลผลิตภาพการผลิตรวมขยายตัวร้อยละ ๒.๑ โดยผลผลิตภาพการผลิตภาคเกษตรหดตัวต่อเนื่องเฉลี่ยร้อยละ ๐.๘ ภาคอุตสาหกรรมขยายตัวเฉลี่ยร้อยละ ๒.๐ และภาคบริการขยายตัวเฉลี่ยร้อยละ ๓.๐ (๕) การลงทุนภาคเอกชนขยายตัวเฉลี่ยร้อยละ ๕ และ (๖) กำลังแรงงานลดลงเฉลี่ยร้อยละ ๐.๒ และร้อยละ ๐.๗ ในช่วงแผนพัฒนาฯ ฉบับที่ ๑๒ และ ๑๓ ตามลำดับภายใต้สมมติฐานเหล่านี้ เศรษฐกิจไทยในช่วง ๑๐ ปีข้างหน้ามีแนวโน้มที่จะขยายตัวเฉลี่ยร้อยละ ๓.๓-๔.๓ โดยมีค่ากลางของการประมาณการร้อยละ ๓.๘ ซึ่งทำให้เศรษฐกิจไทยจะสามารถขยายฐานะขึ้นเป็นประเทศ รายได้สูงในช่วงปี ๒๕๗๑ (ในกรณีเศรษฐกิจขยายตัวเฉลี่ยร้อยละ ๔.๓ - ๒๕๗๔) (ในกรณีเศรษฐกิจขยายตัวเฉลี่ยร้อยละ ๓.๓) การขยายตัวในกรณีฐานดังกล่าวทำให้เศรษฐกิจไทยมีความเสี่ยงที่จะตกอยู่ภายใต้กับดักประเทศรายได้ปานกลางอย่างถาวรมากขึ้น เมื่อคำนึงถึงเงื่อนไขในระยะยาว โดยเฉพาะ (๑) การลดลงของกำลังแรงงานที่จะหดตัวเร่งขึ้นเป็นเฉลี่ยร้อยละ ๑.๐ ในช่วงแผนพัฒนาฯ ฉบับที่ ๑๔ ซึ่งจะเป็นปัจจัยถ่วงต่อการขยายตัวทางเศรษฐกิจมากขึ้น (๒) ขีดความสามารถด้านการคิดค้นเทคโนโลยีและนวัตกรรมซึ่งเป็นสิ่งจำเป็นในการยกระดับฐานะประเทศเข้าสู่การเป็นประเทศรายได้สูงจะลดลงตามการเพิ่มขึ้นของสัดส่วนของประชากรผู้สูงอายุ (๓) จำนวนประชากรรวมจะเริ่มลดลงในปี ๒๕๗๐ ซึ่งส่งผลให้อุปสงค์และการผลิตเพื่อตอบสนองความต้องการในประเทศขยายตัวช้าลง (๔) การเพิ่มขึ้นของขีดความสามารถในการแข่งขันของประเทศต่างๆ ที่การปรับตัวเข้าสู่สังคมผู้สูงอายุช้ากว่าไทย (๕) ภาระการใช้จ่ายเพื่อดูแลผู้สูงอายุเพิ่มขึ้นทำให้การจัดสรรงบประมาณเพื่อการพัฒนาประเทศเพื่อยกระดับฐานะการพัฒนาประเทศมีข้อจำกัดมากขึ้น (๖) เกณฑ์รายได้ขั้นต่ำสำหรับการเป็นประเทศรายได้ขั้นสูงปรับตัวเพิ่มขึ้นเฉลี่ยประมาณ ๑๐๐-๒๐๐ ดอลลาร์ สรอ. ต่อคนต่อปีตามการเพิ่มขึ้นของรายได้และมาตรฐานการครองชีพของประเทศสำคัญ เงื่อนไขดังกล่าวทำให้ประเทศไทยมีความเสี่ยงที่จะไม่สามารถหารายได้ที่เพียงพอในการที่จะทำให้คนไทยได้รับการพัฒนาอย่างเต็มศักยภาพ มีความภาคภูมิใจ มีเกียรติและศักดิ์ศรีในประชาคมภูมิภาคและในเวทีโลก

### การเข้าสู่สังคมผู้สูงอายุ

การเข้าสู่สังคมผู้สูงอายุของประเทศไทยส่งผลให้อัตราการพึ่งพิงของประชากรวัยแรงงานต้องแบกรับการดูแลผู้สูงอายุเพิ่มสูงขึ้น โดยในปี ๒๕๕๓ มีประชากรวัยแรงงาน ๕ คนที่มีศักยภาพแบกรับผู้สูงอายุ ๑ คน และคาดการณ์ว่าในปี ๒๕๘๓ จะเหลือประชากรวัยแรงงานเพียง ๑.๗ คนแบกรับผู้สูงอายุ ๑ คน การขาดแคลนกำลังแรงงานทำให้ต้องนำเข้าแรงงานไร้ทักษะจากประเทศเพื่อนบ้าน ซึ่งส่งผลกระทบต่อตลาดแรงงานไทยในด้านการยกระดับรายได้และทักษะฝีมือแรงงานจะช้าลง ผลผลิตภาพแรงงานไทยอาจเพิ่มขึ้นช้า ปัญหาการค้ำมนุษย์ และการขาดการคุ้มครองทางสังคมขั้นพื้นฐานที่จำเป็น ซึ่งจะเป็นปัญหาต่อเนื่องที่ส่งผลต่อคุณภาพชีวิตของคนไทย อาทิ อาชญากรรม โรคระบาด และภาระทางการคลังของระบบบริการทางสังคม อย่างไรก็ตาม นับเป็นโอกาสในการพัฒนาสินค้าและบริการ ธุรกิจบริการที่เหมาะสมกับกลุ่มผู้สูงอายุที่เพิ่มขึ้นเป็นตัวเลขเบื้องต้น สศช. จะคำนวณใหม่อีกครั้งเมื่อการปรับปรุงฐานข้อมูลในแบบจำลองเสร็จสมบูรณ์เกณฑ์ขั้นต่ำในปี ๒๕๔๖ ซึ่งอยู่ที่ ๑๒,๗๔๕ ดอลลาร์ สรอ. ต่อคนต่อปี

### ความเหลื่อมล้ำ

ความเหลื่อมล้ำเป็นปัญหาสำคัญในสังคมไทยทั้งความเหลื่อมล้ำด้านรายได้ โอกาสการเข้าถึงบริการภาครัฐและการเข้าถึงทรัพยากรธรรมชาติ นำไปสู่ความขัดแย้งในสังคม และเป็นอุปสรรคต่อการพัฒนาประเทศที่ลดทอนความเข้มแข็งทางเศรษฐกิจและความมั่นคงทางสังคม จากการกระจายรายได้และผลประโยชน์ของการพัฒนาไปยังกลุ่มคนต่างๆ ใน



สังคม บางพื้นที่และบางสาขาการผลิตไม่ทั่วถึงเป็นธรรมผลประโยชน์ส่วนใหญ่ตกอยู่ในกลุ่มที่มีโอกาสและรายได้สูง ทำให้สัดส่วนรายได้ระหว่างกลุ่มคนรวยร้อยละ ๑๐ ของประชากรกับกลุ่มคนจนร้อยละ ๑๐ ของประชากร มีความแตกต่างกันถึง ๓๔.๙ เท่า ในปี ๒๕๕๖ นอกจากนี้ความเหลื่อมล้ำยังส่งผลให้เกิดปัญหาต่างๆ อาทิ ปัญหาการ

ทุจริตคอร์รัปชัน คนยากจนขาดโอกาสการเข้าถึงบริการการศึกษาและสาธารณสุขที่มีคุณภาพอย่างเท่าเทียม การแย่งชิงทรัพยากร การรับรู้ข้อมูลข่าวสาร ปัญหาอาชญากรรมและยาเสพติด

### ความเป็นเมือง

การเปลี่ยนแปลงพื้นที่ชนบทไปสู่ความเป็นเมืองมีแนวโน้มเพิ่มขึ้นเพื่อลดความแออัดของเมืองหลวงและเมืองหลัก อันเป็นการกระจายความเจริญสู่พื้นที่อื่นๆ จึงจำเป็นที่จะต้องมีการลงทุนโครงสร้างพื้นฐาน การจัดบริการสาธารณะเพื่อรองรับการเติบโตของเมือง การใช้ประโยชน์ของทรัพยากรท้องถิ่นทั้งปัจจัยการผลิตและแรงงานไปสู่ภาคการค้า บริการ และอุตสาหกรรม ตลอดจนการแสวงหาเทคโนโลยีใหม่ๆ ที่จะช่วยลดผลกระทบต่อสิ่งแวดล้อม ซึ่งจะส่งผลต่อการลดลงและความเสื่อมโทรมของทรัพยากรท้องถิ่น การลดลงของแรงงานในภาคเกษตร รวมทั้งปัญหาการบริหารจัดการขยะทั้งขยะชุมชนและอุตสาหกรรม ทั้งนี้ การเพิ่มขึ้นของประชากรและแรงงานในพื้นที่อาจส่งผลต่อการเปลี่ยนแปลงของวิถีชีวิตและวัฒนธรรมท้องถิ่น อย่างไรก็ตาม การผลิตและกิจกรรมทางเศรษฐกิจที่มีขนาดใหญ่ขึ้นเพื่อตอบสนองความต้องการคนในเมืองที่มากขึ้น จะส่งผลให้เกิดการประหยัดจากขนาด การขนส่งมีต้นทุนต่ำลง และการลงทุนในระบบสาธารณูปโภคจะมีความคุ้มค่ามากขึ้น

นอกจากนี้ ความต้องการแรงงานที่มากขึ้นจะมีส่วนเอื้อหรือทำให้จำเป็นต้องมีการจัดตั้งสถาบันการศึกษาในพื้นที่เพื่อตอบสนองความต้องการของสถานประกอบการที่มีจำนวนมาก

### การบริหารจัดการภาครัฐ

(๑) ร่างรัฐธรรมนูญแห่งราชอาณาจักรไทย พ.ศ. ๒๕๕๘ วางกรอบด้านการบริหารจัดการภาครัฐ เอื้อต่อการพัฒนาธรรมาภิบาลภาครัฐ ร่างรัฐธรรมนูญแห่งราชอาณาจักรไทย พ.ศ. ๒๕๕๘ มีมาตราสำคัญ ที่จะช่วยสนับสนุนให้การบริหารจัดการและการปรับปรุงประสิทธิภาพกลไกการพัฒนา อาทิ มาตรา ๖๙ หน่วยงานของรัฐ องค์กรเอกชน หรือองค์กรใดที่ดำเนินกิจกรรมโดยใช้เงินแผ่นดิน มีหน้าที่ต้องเปิดเผยข้อมูลเกี่ยวกับการดำเนินการดังกล่าวต่อสาธารณะ เพื่อให้พลเมืองได้ติดตามและตรวจสอบมาตรา ๘๒ รัฐต้องดำเนินการตามแนวนโยบายพื้นฐานแห่งรัฐ และต้องจัดระบบงานราชการและงานของรัฐอย่างอื่น ให้เป็นไปตามหลักธรรมาภิบาล พัฒนาและสร้างโอกาสเพื่อลดความเหลื่อมล้ำและสร้างความเป็นธรรมอย่างยั่งยืน กระจายอำนาจและจัดการกิจ อำนาจหน้าที่ และขอบเขตความรับผิดชอบที่ชัดเจนระหว่างราชการส่วนกลาง ส่วนภูมิภาค และส่วนท้องถิ่น รวมทั้งมีกลไกป้องกันและขจัดการทุจริตและประพฤติมิชอบที่มีประสิทธิภาพทั้งในภาครัฐและภาคเอกชน ฯลฯ มาตรา ๘๙ รัฐต้องดำเนินนโยบายการเงิน การคลัง และงบประมาณภาครัฐ โดยยึดหลักการรักษาวินัยและความยั่งยืนทางการคลัง และการใช้จ่ายเงินแผ่นดิน อย่างคุ้มค่า จัดให้มีระบบการเงินการคลังเพื่อสังคม มีระบบภาษีอากรที่มีความเป็นธรรม มีประสิทธิภาพ เกิดประโยชน์สูงสุดต่อประชาชน และสอดคล้องกับการเปลี่ยนแปลงทางเศรษฐกิจและสังคม

(๒) ภาคประชาสังคมให้ความสำคัญกับการบริหารจัดการของภาครัฐสถาบันทางสังคม อาทิ มูลนิธิ สถาบันการศึกษา หน่วยงานวิจัยต่างๆ นำเสนอผลการติดตาม วิเคราะห์ สังเคราะห์ เรื่องที่เกี่ยวกับการบริหารจัดการประเทศและการปรับปรุงประสิทธิภาพกลไกการพัฒนาทั้งประเด็นธรรมาภิบาล การทุจริตคอร์รัปชันทั้งการคอร์รัปชันขนาดใหญ่และคอร์รัปชันภาคครัวเรือน การบริหารจัดการภาครัฐและการกระจายอำนาจ เพื่อรายงานข้อค้นพบและข้อเสนอแนะสู่สาธารณะ เป็นแรงกดดันให้ผู้มีอำนาจภาครัฐหันมาพิจารณา ทบทวน แนวนโยบาย มาตรการ และกลไกการทำงานต่างๆ ให้เหมาะสมมากขึ้น



## บริบทภายนอก

### การเข้าสู่สังคมผู้สูงอายุของโลก

องค์การสหประชาชาติประเมินสถานการณ์ว่าในช่วงปี ๒๕๔๔-๒๖๔๓ (ค.ศ. ๒๐๐๑-๒๑๐๐) จะเป็นศตวรรษแห่งผู้สูงอายุ หมายถึงการมีประชากรอายุ ๖๐ ปีขึ้นไปมากกว่าร้อยละ ๑๐ ของประชากรรวมทั่วโลก โดยประเทศที่พัฒนาแล้วจะใช้ระยะเวลาที่ค่อนข้างยาวนานในการเข้าสู่สังคมผู้สูงอายุเช่น ญี่ปุ่น อเมริกา ยุโรป ขณะที่กลุ่มประเทศกำลังพัฒนาจะมีระยะเวลาเปลี่ยนแปลงโครงสร้างประชากรดังกล่าวค่อนข้างสั้นกว่า สะท้อนถึงระยะเวลาในการเตรียมความพร้อมเพื่อรองรับสังคมผู้สูงอายุที่สั้นกว่าประเทศพัฒนาแล้วค่อนข้างมาก โดยการเป็นสังคมผู้สูงอายุจะส่งผลให้มีการขาดแคลนแรงงานในประเทศ และมีการเคลื่อนย้ายแรงงานต่างด้าวมากขึ้น นอกจากนี้ มีความต้องการสินค้าและบริการที่เหมาะสมกับผู้สูงอายุมากขึ้น นับเป็นโอกาสอย่างมากสำหรับประเทศไทยที่จะพัฒนาด้านธุรกิจและลงทุนด้านการค้าและบริการ ด้านการท่องเที่ยว ที่พักอาศัย การให้บริการสุขภาพในรูปแบบต่างๆ รวมทั้งเป็นโอกาสของแรงงานไทยในการไปทำงานในประเทศที่พัฒนาแล้ว

### การปรับเปลี่ยนด้านเทคโนโลยีและนวัตกรรมที่รวดเร็ว

การปรับเปลี่ยนที่รวดเร็วด้านเทคโนโลยีและนวัตกรรมส่งผลให้เกิดการเปลี่ยนแปลงในรูปแบบการผลิตและการค้าที่มีการใช้เทคโนโลยีมาช่วยในการเพิ่มประสิทธิภาพการผลิต การพาณิชย์อิเล็กทรอนิกส์กลายมาเป็นรูปแบบการค้าที่มีบทบาทมากขึ้น มีการยกระดับกระบวนการผลิตแบบอัตโนมัติไปสู่การใช้เทคโนโลยีที่ผสมผสานระหว่าง Information Technology กับ Operational Technology หรือที่เรียกว่า Internet of Things (เทคโนโลยีอินเทอร์เน็ตที่เชื่อมอุปกรณ์และ เครื่องมือต่างๆ เช่น โทรศัพท์มือถือรถยนต์ ตู้เย็น โทรทัศน์ และอื่นๆ เข้าไว้ด้วยกัน) เพื่อผลิตสินค้าตามความต้องการของผู้บริโภคยุคสมัยมากขึ้น โดยหากภาคการผลิตที่ปรับตัวตามการเปลี่ยนแปลงของเทคโนโลยีไม่ทัน ขาดการลงทุนด้านการวิจัยและพัฒนา และนวัตกรรม จะทำให้ความสามารถในการแข่งขันลดลง

### ความเชื่อมโยงกับเศรษฐกิจในระดับภูมิภาคและระดับโลกที่สูงขึ้น

(๑) แนวโน้มการพัฒนาเศรษฐกิจของประเทศเพื่อนบ้านมีการพัฒนาระบบเศรษฐกิจและเขตเศรษฐกิจพิเศษภายในประเทศ ซึ่งจะมีผลต่อทิศทางการวางแผนพัฒนาด้านโครงสร้างพื้นฐานของประเทศไทย ตลอดจนการปรับเปลี่ยนกฎ ระเบียบ กติกา ด้านการค้าการลงทุนที่มุ่งเน้นให้ความสำคัญกับเรื่องความโปร่งใสและสิ่งแวดล้อมมากขึ้น

(๒) การเปิดเสรีภายใต้ข้อตกลงประชาคมเศรษฐกิจอาเซียนในปี ๒๕๕๘ จะนำมาซึ่งโอกาสที่สำคัญๆ หลายประการต่อการยกระดับศักยภาพการขยายตัวของเศรษฐกิจไทย ได้แก่ ๑) การลดข้อจำกัดในด้านอุปสงค์ในประเทศ ๒) โอกาสในการใช้ปัจจัยการผลิตและแรงงานสำหรับการพัฒนาภาคเกษตรและอุตสาหกรรมที่ใช้แรงงานและวัตถุดิบเข้มข้นในการเพิ่มขีดความสามารถในการแข่งขันและพัฒนาตนเองไปสู่ระดับการผลิตที่สูงขึ้นทั้งการผลิตในประเทศและการใช้ฐานการผลิตในประเทศเพื่อนบ้านและ ๓) โอกาสในการใช้ความได้เปรียบด้านสถานที่ตั้งและด้านโครงสร้างพื้นฐานและโลจิสติกส์ในการขับเคลื่อนเศรษฐกิจให้เป็นศูนย์กลางทางการบริการและการผลิตภาคอุตสาหกรรมอนาคตในอนาคตในภูมิภาคและในภูมิภาคในระยะต่อไป

(๓) การเปิดเสรีทางการค้ากับประเทศที่พัฒนาแล้ว จะมีการนำประเด็นด้านมาตรฐานของการค้าและบริการมาเป็นข้อกีดกันทางการค้าซึ่งผู้ประกอบการภายในประเทศโดยเฉพาะวิสาหกิจขนาดกลางและขนาดย่อมต้องปรับตัวเพื่อพัฒนาคุณภาพการผลิตและรูปแบบธุรกิจ พัฒนามาตรฐานของอุตสาหกรรม ตลอดจนพัฒนาสินค้าที่เป็นมิตรต่อสิ่งแวดล้อมและมีความรับผิดชอบต่อสังคม/ชุมชนมากขึ้นโดยแรงเหวี่ยงจากกระแสการเปิดเสรีทางการค้าจะก่อให้เกิดการเคลื่อนย้ายเงินทุน แนวโน้มราคาสินค้าเกษตรและสินค้าขั้นปฐม แรงกดดันจากการเพิ่มขึ้นของขีดความสามารถในการ



แข่งขันของประเทศต่างๆ ในอนุภูมิภาคโดยเฉพาะในการผลิตสินค้าเกษตร สินค้ากึ่งทุนและเทคโนโลยีเข้มข้น รวมทั้ง  
แนวนโยบายและมาตรการการพัฒนาของภาครัฐที่ยังไม่ทั่วถึง ยังมีแนวโน้มที่จะตอกย้ำปัญหาความเหลื่อมล้ำทางด้าน  
รายได้ให้มีความรุนแรงมากขึ้นและเป็นอุปสรรคต่อการสร้างการเติบโตของเศรษฐกิจแบบทั่วถึง (Inclusive Growth)  
ซึ่งเป็นปัจจัยที่จำเป็นต่อการขยายตัวทางเศรษฐกิจที่ต่อเนื่องและยั่งยืน

(๔) ตลาดเงิน ตลาดทุน และเศรษฐกิจโลกยังมีความเสี่ยงที่จะผันผวนตลอดช่วงแผนฯ ๑๒ เนื่องจาก ๑) ผลกระทบจาก  
การปรับทิศทางนโยบายการเงินในสหรัฐอเมริกาในช่วงต้นแผนพัฒนาฯ และแนวโน้มการปรับทิศทางนโยบายการเงิน  
ในยุโรปในช่วงกลางถึงปลายแผนพัฒนาฯ และ ๒) ปัญหาการสั่งสมหนี้สาธารณะในประเทศสำคัญ ในช่วงหลังวิกฤติ  
เศรษฐกิจโลกที่มีความเสี่ยงจะพัฒนาไปสู่วิกฤติและสร้างผลกระทบต่อเสถียรภาพของระบบเศรษฐกิจและการเงินโลก  
หากมาตรการปฏิรูปในประเทศสำคัญๆ ของโลกไม่ประสบความสำเร็จอย่างเป็นรูปธรรม

(๕) ความเหลื่อมล้ำของกระแสวัฒนธรรมโลก ความก้าวหน้าในการติดต่อสื่อสาร การขยายตัวของเครือข่ายทางสังคม  
ออนไลน์ ส่งผลให้มีทั้งโอกาสและความเสี่ยง ต่อวิถีชีวิตทัศนคติ และความเชื่อในสังคม ตลอดจนความสัมพันธ์ระหว่าง  
บุคคล กระบวนการเรียนรู้ และพฤติกรรมกรบริโภคของคนในประเทศ

**การเปลี่ยนแปลงสภาพภูมิอากาศ**

(๑) การเปลี่ยนแปลงสภาพภูมิอากาศ (Climate Change) จะส่งผลกระทบต่อสถานการณ์ความเสื่อมโทรมของ  
ทรัพยากรธรรมชาติและสิ่งแวดล้อมให้มีความรุนแรงมากขึ้นอุณหภูมิของโลกเพิ่มขึ้น ทำให้เกิดความแห้งแล้งเป็น  
ระยะเวลายาวนาน เกิดฝนขาดช่วง และมีฤดูกาลเปลี่ยนไป ส่งผลกระทบต่อความอุดมสมบูรณ์ของดิน ป่าไม้เกิดความ  
เสื่อมโทรม แหล่งน้ำขาดแคลน ผลผลิตทางการเกษตรลดลง เกิดโรคระบาดในพืชและสัตว์ และอาจเกิดผลกระทบต่อ  
สุขภาพของมนุษย์กรณีที่เกิดโรคระบาดใหม่ เกิดความเสี่ยงต่อการสูญเสียความหลากหลายทางชีวภาพ เช่น ระบบ  
นิเวศป่าไม้ ระบบนิเวศชายฝั่ง พื้นที่ชุ่มน้ำ เกิดการกัดเซาะชายฝั่ง และการสูญเสียแนวปะการัง การสูญเสียความ  
หลากหลายทางชีวภาพดังกล่าวข้างต้น จะส่งผลกระทบต่อความมั่นคงด้านอาหาร สุขภาพ พลังงาน และลดทอนขีด  
ความสามารถในการพึ่งพาตนเองของชุมชน

(๒) การเปลี่ยนแปลงของสภาพภูมิอากาศยังส่งผลให้ภัยพิบัติทางธรรมชาติมีแนวโน้มเกิดบ่อยครั้งขึ้นและมีความรุนแรง  
มากขึ้น ทั้งอุทกภัย ภัยแล้ง แผ่นดินไหวและดินโคลนถล่ม ส่งผลกระทบต่อภาคการผลิต การพัฒนาอุตสาหกรรม และ  
การพัฒนาเศรษฐกิจโดยรวมของประเทศ รวมทั้งวิถีการดำรงชีวิตของประชาชน นอกจากนี้ ข้อตกลงระหว่างประเทศ  
เกี่ยวกับการเปลี่ยนแปลงสภาพภูมิอากาศจะทวีความเข้มข้นและเป็นแรงกดดันให้ประเทศไทยต้องเตรียมพร้อม  
รับภาระในการลดการปล่อยก๊าซเรือนกระจกภายใต้กระแสการแข่งขันทางการค้า

**วาระการพัฒนาของโลกภายหลัง ค.ศ. ๒๐๑๕ (Post ๒๐๑๕ Agenda)**

ประเด็นสำคัญของวาระการพัฒนาโลกภายหลัง ค.ศ. ๒๐๑๕ คือ การจัดทำเป้าหมายการพัฒนาที่ยั่งยืนในกรอบ  
สหประชาชาติ (Sustainable Development Goals-SDGs) ในช่วงเวลา ๑๕ ปี โดยสหประชาชาติให้การรับรองแล้ว  
เมื่อวันที่ ๑๐ กันยายน ๒๕๕๗ ประกอบด้วยเป้าประสงค์ (Goal) จำนวน ๑๗ ข้อ และเป้าหมาย (Target) จำนวน  
๑๖๙ ข้อ ซึ่งจะส่งผลกระทบกับการวางแนวทางการพัฒนาประเทศในอนาคต ที่ต้องเน้นขจัดความยากจนให้หมดไป  
ประชาชนมีสุขภาพที่ดี มีระบบการศึกษา มีความเท่าเทียมกันทางเพศ ส่งเสริมการเติบโตทางเศรษฐกิจแบบยั่งยืน มี  
ระบบโครงสร้างพื้นฐานที่รองรับการพัฒนาอุตสาหกรรมที่ยั่งยืน ลดความไม่เท่าเทียมกันทั้งภายในประเทศและระหว่าง  
ประเทศ มีรูปแบบการผลิตและการบริโภคแบบยั่งยืน เตรียมความพร้อมในการรับมือการเปลี่ยนแปลงสภาพภูมิอากาศ  
สงวนรักษาทรัพยากรธรรมชาติและความหลากหลายทางชีวภาพ มีการจัดการทรัพยากรทางทะเลอย่างยั่งยืน ส่งเสริม  
ให้สังคมมีความสุข มีความยุติธรรมและส่งเสริมความเป็นหุ้นส่วน



๓.๓ ความเชื่อมโยงยุทธศาสตร์จังหวัดกับยุทธศาสตร์การพัฒนาขององค์การบริหารส่วนตำบลเจริญศิลป์

โครงการความเชื่อมโยงแผนยุทธศาสตร์การพัฒนาองค์การบริหารส่วนตำบลเจริญศิลป์ พ.ศ.๒๕๖๑-๒๕๖๔

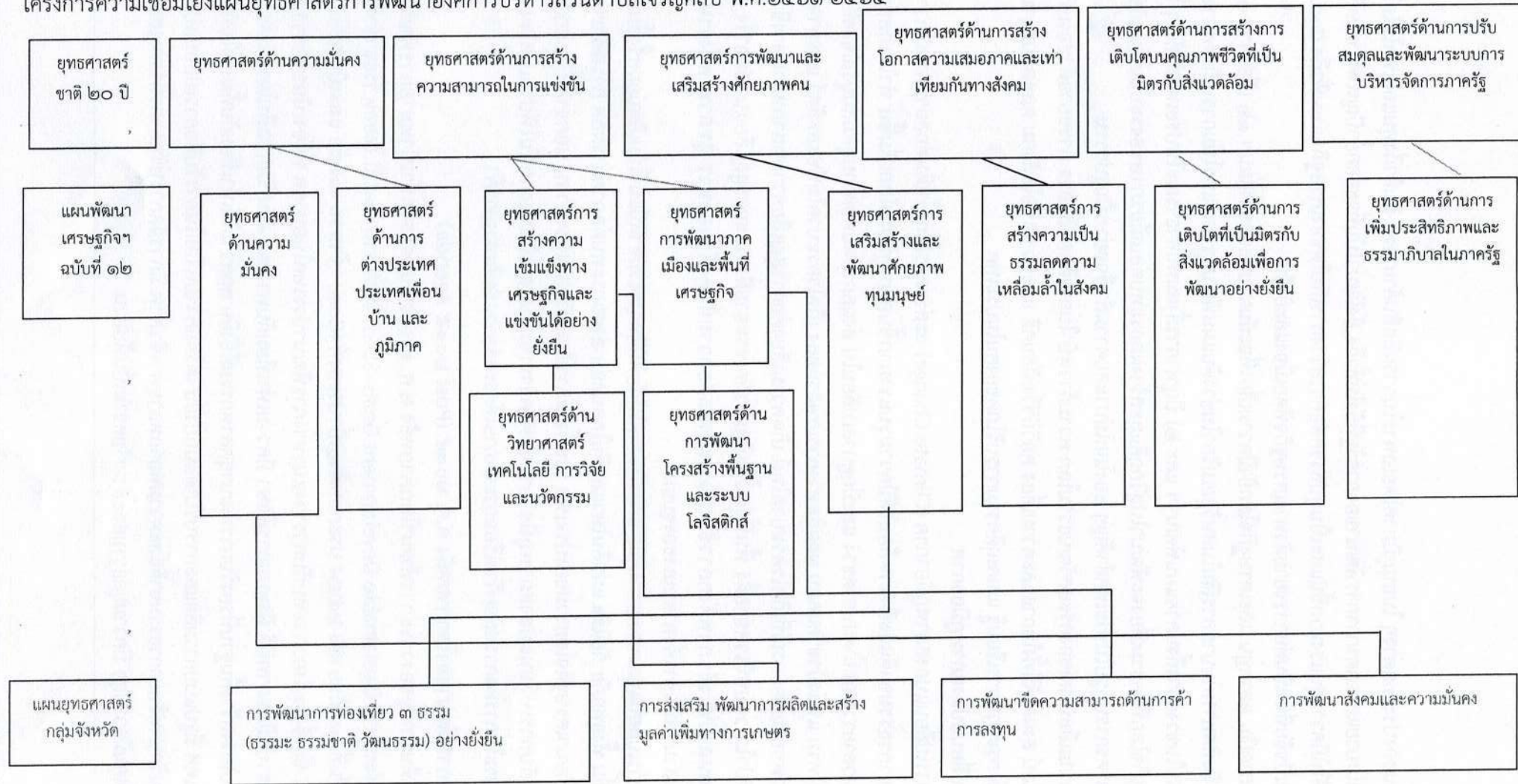

แผนยุทธศาสตร์กลุ่มจังหวัด

การพัฒนาการท่องเที่ยว ๓ ธรรม (ธรรมะ ธรรมชาติ วัฒนธรรม) อย่างยั่งยืน

การส่งเสริม พัฒนาการผลิตและสร้างมูลค่าเพิ่มทางการเกษตร

การพัฒนาขีดความสามารถด้านการค้าการลงทุน

การพัฒนาสังคมและความมั่นคง



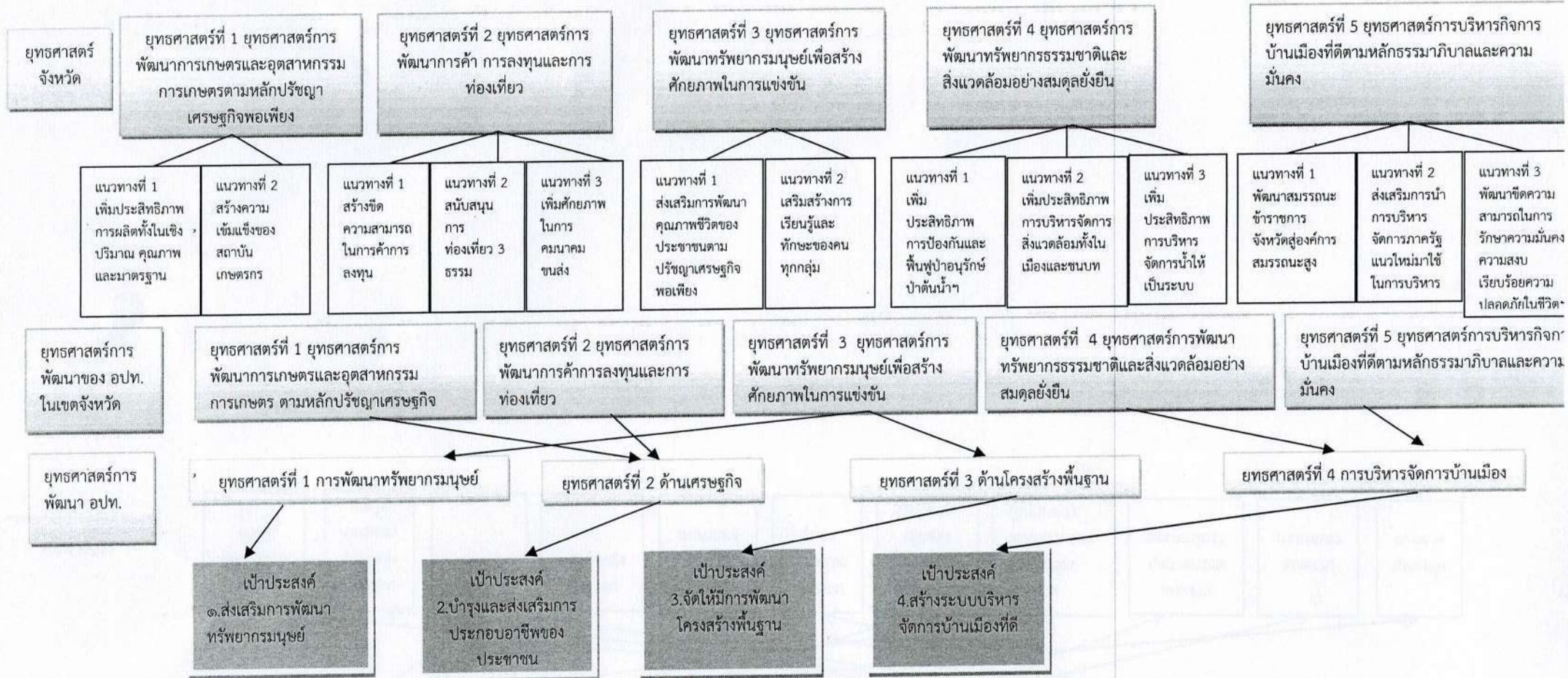



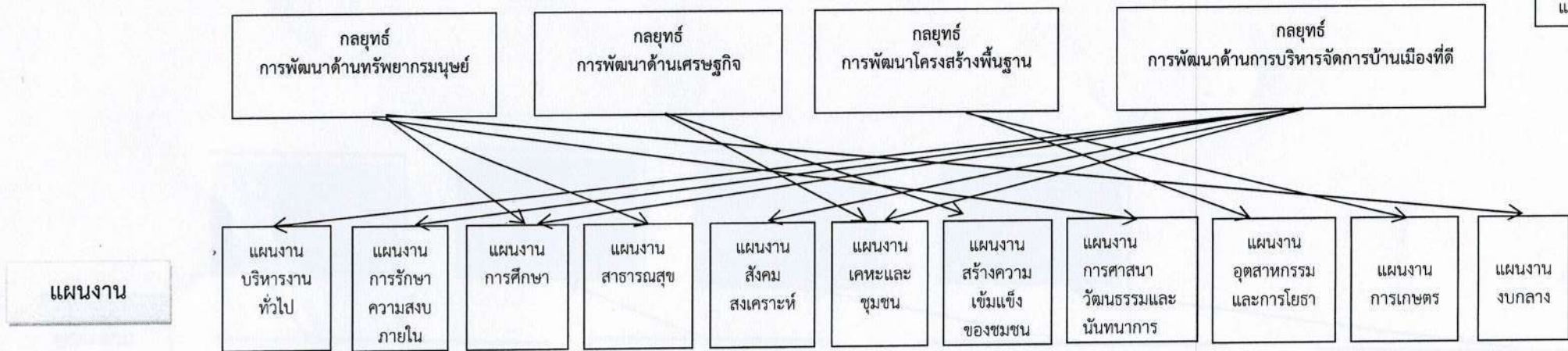



ยุทธศาสตร์การพัฒนา  
อบต.เจริญศิลป์

ยุทธศาสตร์ที่ ๑ การพัฒนาทรัพยากรมนุษย์

เป้าประสงค์  
เพื่อการพัฒนาทรัพยากรมนุษย์

กลยุทธ์  
กลยุทธ์การพัฒนาทรัพยากรมนุษย์

แผนงาน

แผนงานบริหารงานทั่วไป แผนงานการศึกษา แผนงานสาธารณสุข แผนงานสร้างความเข้มแข็งของชุมชน	แผนงานการศาสนา วัฒนธรรมและนันทนาการ แผนงานอุตสาหกรรมและการโยธา แผนงานการเกษตร แผนงานงบกลาง
---	---

ผลผลิต/  
โครงการ

- |   |  |
|---|--|
| ๑. โครงการป้องกันและระงับโรคติดต่อต่างๆรวมถึง<br>ควบคุมป้องกันโรคระบาดในท้องที่<br>๒. สมทบ สปสช.ตำบลเจริญศิลป์<br>๓. โครงการแข่งขันกีฬาต้านยาเสพติดตำบลเจริญศิลป์<br>๔. สนับสนุนด้านการศึกษา<br>๕. อุหนุนคณะกรรมการหมู่บ้าน | ๖. สนับสนุนเบี้ยยังชีพผู้สูงอายุ คนพิการ ผู้ติดเชื้อ<br>และสงเคราะห์ให้แก่ผู้ด้อยโอกาสทางสังคม<br>๗. สนับสนุนกิจกรรมด้านศาสนาประเพณีวัฒนธรรม<br>และภูมิปัญญาท้องถิ่น<br>๘. โครงการงานประเพณีวัฒนธรรม/กิจกรรมวัน<br>สำคัญต่างๆทางศาสนา<br>ฯลฯ |
|---|--|



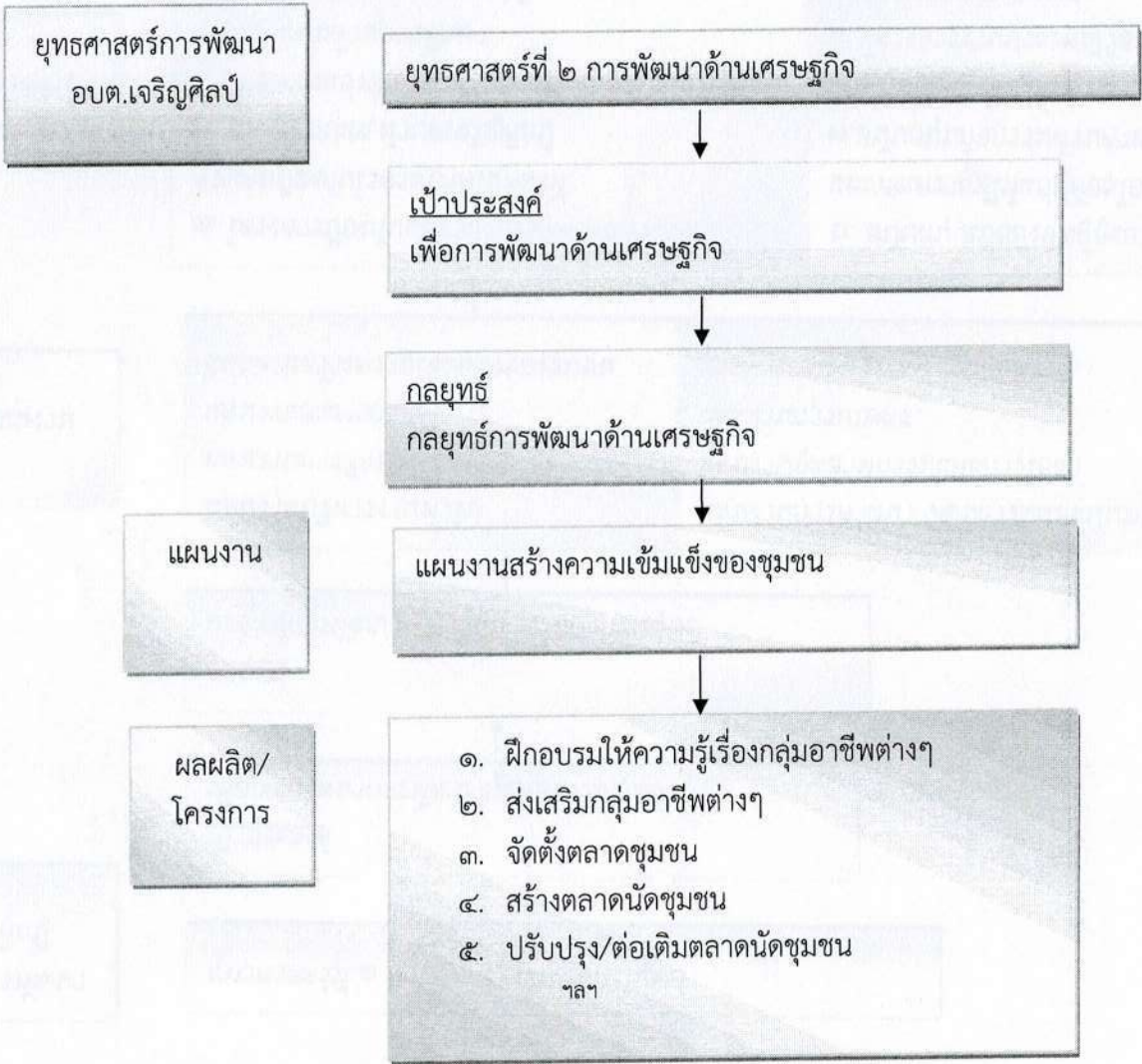

แผนงาน

ผลผลิต/  
โครงการ



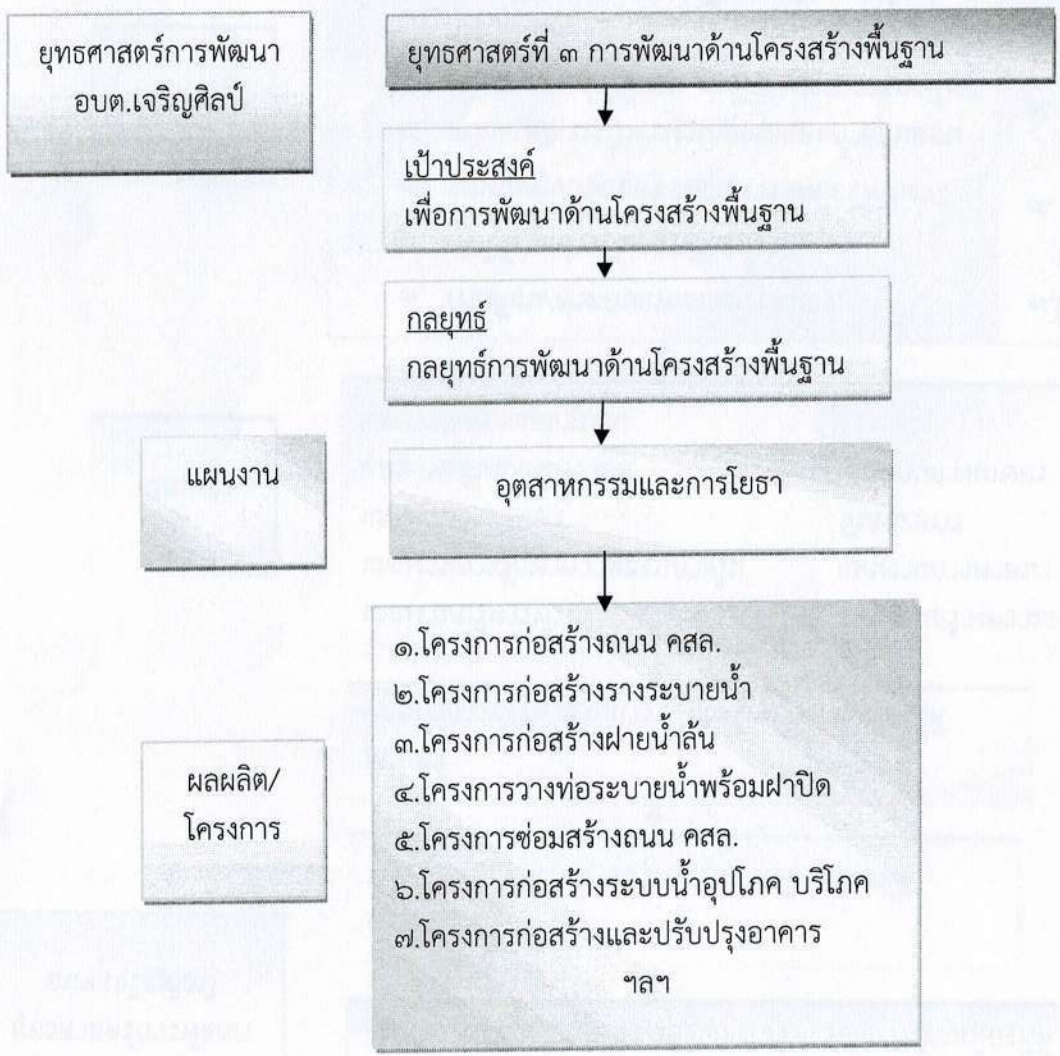

แผนงาน

ผลผลิต/  
โครงการ



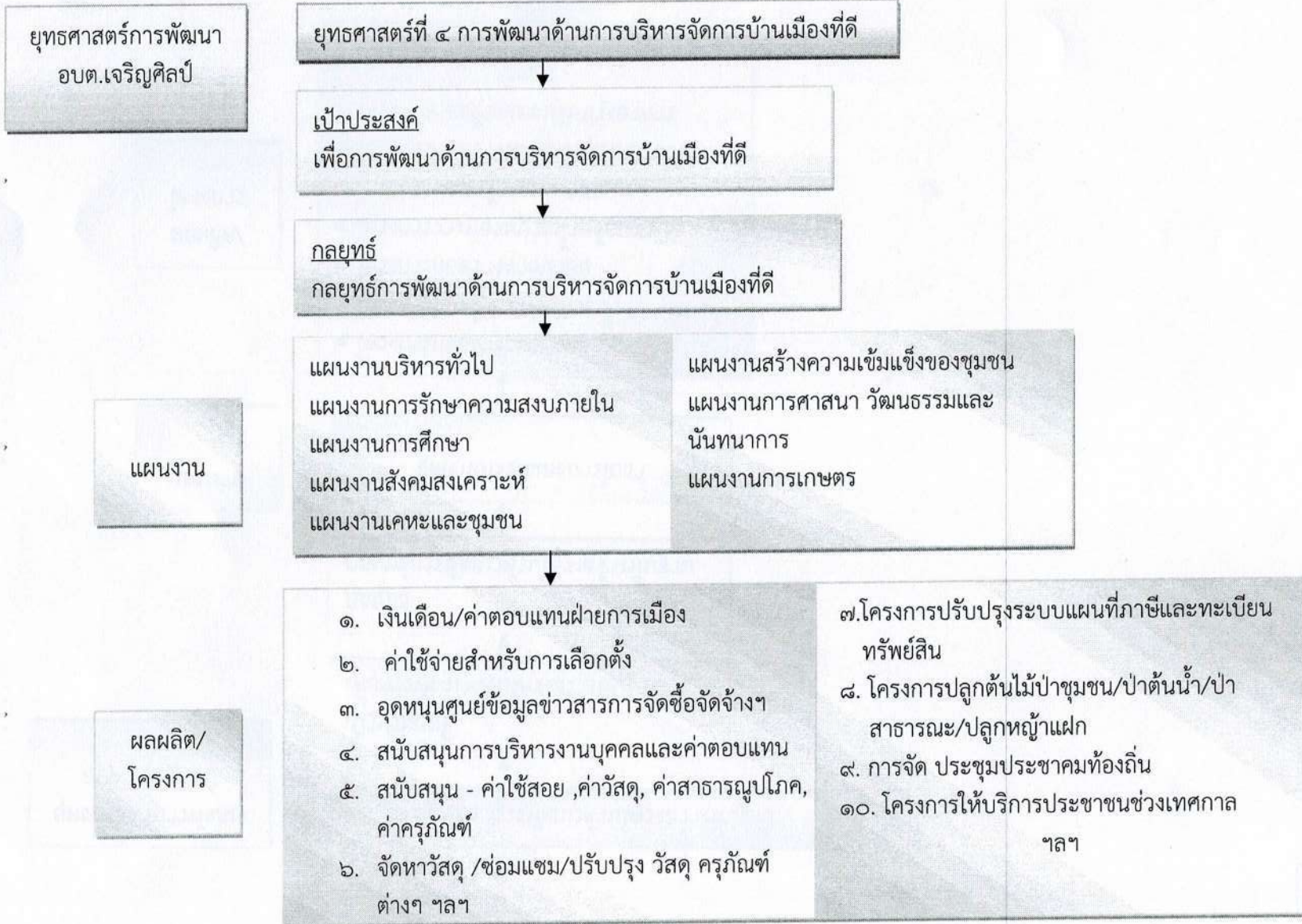

ยุทธศาสตร์การพัฒนา  
อบต.เจริญศิลป์

ยุทธศาสตร์ที่ ๔ การพัฒนาด้านการบริหารจัดการบ้านเมืองที่ดี

เป้าประสงค์  
เพื่อการพัฒนาด้านการบริหารจัดการบ้านเมืองที่ดี

กลยุทธ์  
กลยุทธ์การพัฒนาด้านการบริหารจัดการบ้านเมืองที่ดี

แผนงาน

<p>แผนงานบริหารทั่วไป</p> <p>แผนงานการรักษาความสงบภายใน</p> <p>แผนงานการศึกษา</p> <p>แผนงานสังคมสงเคราะห์</p> <p>แผนงานเคหะและชุมชน</p>	<p>แผนงานสร้างความเข้มแข็งของชุมชน</p> <p>แผนงานการศาสนา วัฒนธรรมและ นันทนาการ</p> <p>แผนงานการเกษตร</p>
---	--

ผลผลิต/  
โครงการ

- |   |   |
|---|---|
| <ol style="list-style-type: none"> <li>๑. เงินเดือน/ค่าตอบแทนฝ่ายการเมือง</li> <li>๒. ค่าใช้จ่ายสำหรับการเลือกตั้ง</li> <li>๓. อุดหนุนศูนย์ข้อมูลข่าวสารการจัดซื้อจัดจ้างฯ</li> <li>๔. สนับสนุนการบริหารงานบุคคลและค่าตอบแทน</li> <li>๕. สนับสนุน - ค่าใช้สอย ,ค่าวัสดุ, ค่าสาธารณูปโภค,<br/>ค่าครุภัณฑ์</li> <li>๖. จัดหาวัสดุ /ซ่อมแซม/ปรับปรุง วัสดุ ครุภัณฑ์<br/>ต่างๆ ฯลฯ</li> </ol> | <ol style="list-style-type: none"> <li>๗.โครงการปรับปรุงระบบแผนที่ภาษีและทะเบียน<br/>ทรัพย์สิน</li> <li>๘. โครงการปลูกต้นไม้ป่าชุมชน/ป่าต้นน้ำ/ป่า<br/>สาธารณะ/ปลูกหญ้าแฝก</li> <li>๙. การจัด ประชุมประชาคมท้องถิ่น</li> <li>๑๐. โครงการให้บริการประชาชนช่วงเทศกาล<br/>ฯลฯ</li> </ol> |
|---|---|



**บัญชีสรุปจำนวนโครงการพัฒนา  
แผนพัฒนาท้องถิ่น (พ.ศ.๒๕๖๖-๒๕๗๐)**

**องค์การบริหารส่วนตำบลเจริญศิลป์ อำเภอเจริญศิลป์ จังหวัดสกลนคร**

ยุทธศาสตร์/แผนงาน	ปี ๒๕๖๖		ปี ๒๕๖๗		ปี ๒๕๖๘		ปี ๒๕๖๙		ปี ๒๕๗๐		รวม ๕ ปี	
	จำนวนโครงการ	งบประมาณบาท	จำนวนโครงการ	งบประมาณบาท	จำนวนโครงการ	งบประมาณบาท	จำนวนโครงการ	งบประมาณบาท	จำนวนโครงการ	งบประมาณบาท	จำนวนโครงการ	งบประมาณบาท
<b>๑.ยุทธศาสตร์การพัฒนาทรัพยากรมนุษย์และสังคม</b>												
๑.๑ แผนงานบริหารงานทั่วไป												
๑.๒ แผนงานการรักษาความสงบภายใน												
๑.๓ แผนงานการศึกษา	๔๘	๕,๒๔๑,๔๓๘	๔๘	๕,๒๔๑,๔๓๘	๔๘	๕,๒๔๑,๔๓๘	๔๘	๕,๒๔๑,๔๓๘	๔๘	๕,๒๔๑,๔๓๘	๒๔๐	๒๖,๒๐๗,๑๙๐
๑.๔ แผนงานสาธารณสุข	๔๑	๑,๔๔๙,๕๐๐	๔๑	๑,๔๔๙,๕๐๐	๔๑	๑,๔๔๙,๕๐๐	๔๑	๑,๔๔๙,๕๐๐	๔๑	๑,๔๔๙,๕๐๐	๒๐๕	๗,๒๔๗,๕๐๐
๑.๕ แผนงานสังคมสงเคราะห์												
๑.๖ แผนงานเคหะและชุมชน												
๑.๗ แผนงานสร้างความเข้มแข็งของชุมชน												
๑.๘ แผนงานการศาสนา วัฒนธรรมและนันทนาการ	๒๑	๒,๓๘๐,๐๐๐	๒๑	๒,๓๘๐,๐๐๐	๒๑	๒,๓๘๐,๐๐๐	๒๑	๒,๓๘๐,๐๐๐	๒๑	๒,๓๘๐,๐๐๐	๑๐๕	๑๑,๙๐๐,๐๐๐
๑.๙ แผนงานอุตสาหกรรม												
๑.๑๐ แผนงานการเกษตร												
๑.๑๑ แผนงานการพาณิชย์												
๑.๑๒ แผนงานงบกลาง	๗	๑๔,๔๔๔,๐๐๐	๗	๑๕,๕๗๓,๖๐๐	๗	๑๖,๙๙๕,๖๐๐	๗	๑๘,๔๖๒,๐๐๐	๗	๑๙,๙๔๑,๖๐๐	๓๕	๗๒,๒๒๐,๐๐๐
<b>รวม</b>	<b>๑๑๗</b>	<b>๒๓,๕๑๔,๙๓๘</b>	<b>๑๑๗</b>	<b>๒๔,๖๔๔,๕๓๘</b>	<b>๑๑๗</b>	<b>๒๖,๐๖๖,๕๓๘</b>	<b>๑๑๗</b>	<b>๒๗,๕๓๒,๙๓๘</b>	<b>๑๑๗</b>	<b>๒๙,๐๑๒,๕๓๘</b>	<b>๖๑๖</b>	<b>๑๑๗,๕๗๔,๖๙๐</b>



ยุทธศาสตร์/แผนงาน	ปี ๒๕๖๖		ปี ๒๕๖๗		ปี ๒๕๖๘		ปี ๒๕๖๙		ปี ๒๕๗๐		รวม ๕ ปี	
	จำนวน โครงการ	งบประมาณ บาท	จำนวน โครงการ	งบประมาณ บาท	จำนวน โครงการ	งบประมาณ บาท	จำนวน โครงการ	งบประมาณ บาท	จำนวน โครงการ	งบประมาณ บาท	จำนวน โครงการ	งบประมาณ บาท
๒.ยุทธศาสตร์การพัฒนาเศรษฐกิจ												
๑.๑ แผนงานบริหารงานทั่วไป												
๑.๒ แผนงานการรักษาความ สงบภายใน												
๑.๓ แผนงานการศึกษา												
๑.๔ แผนงานสาธารณสุข												
๑.๕ แผนงานสังคมสงเคราะห์												
๑.๖ แผนงานเคหะและชุมชน												
๑.๗ แผนงานสร้างความ เข้มแข็งของชุมชน	๘๕	๕,๑๙๐,๐๐๐	๘๕	๕,๑๙๐,๐๐๐	๘๕	๕,๑๙๐,๐๐๐	๘๕	๕,๑๙๐,๐๐๐	๘๕	๕,๑๙๐,๐๐๐	๔๒๕	๒๕,๙๕๐,๐๐๐
๑.๘ แผนงานการศาสนา วัฒนธรรมและนันทนาการ												
๑.๙ แผนงานอุตสาหกรรม และการโยธา												
๑.๑๐ แผนงานการเกษตร												
๑.๑๑ แผนงานการพาณิชย์												
๑.๑๒ แผนงานงบกลาง												
<b>รวม</b>	<b>๘๕</b>	<b>๕,๑๙๐,๐๐๐</b>	<b>๘๕</b>	<b>๕,๑๙๐,๐๐๐</b>	<b>๘๕</b>	<b>๕,๑๙๐,๐๐๐</b>	<b>๘๕</b>	<b>๕,๑๙๐,๐๐๐</b>	<b>๘๕</b>	<b>๕,๑๙๐,๐๐๐</b>	<b>๔๒๕</b>	<b>๒๕,๙๕๐,๐๐๐</b>



ยุทธศาสตร์/แผนงาน	ปี ๒๕๖๖		ปี ๒๕๖๗		ปี ๒๕๖๘		ปี ๒๕๖๙		ปี ๒๕๗๐		รวม ๕ ปี	
	จำนวนโครงการ	งบประมาณบาท	จำนวนโครงการ	งบประมาณบาท	จำนวนโครงการ	งบประมาณบาท	จำนวนโครงการ	งบประมาณบาท	จำนวนโครงการ	งบประมาณบาท	จำนวนโครงการ	งบประมาณบาท
๓.ยุทธศาสตร์การพัฒนาโครงสร้างพื้นฐาน												
๑.๑ แผนงานบริหารงานทั่วไป												
๑.๒ แผนงานการรักษาความสงบเรียบร้อย												
๑.๓ แผนงานการศึกษา												
๑.๔ แผนงานสาธารณสุข												
๑.๕ แผนงานสังคมสงเคราะห์												
๑.๖ แผนงานเคหะและชุมชน	๘๖	๑๖,๖๑๐,๐๐๐	๘๖	๑๖,๖๑๐,๐๐๐	๘๖	๑๖,๖๑๐,๐๐๐	๘๖	๑๖,๖๑๐,๐๐๐	๘๖	๑๖,๖๑๐,๐๐๐	๔๓๐	๘๓,๐๕๐,๐๐๐
๑.๗ แผนงานสร้างความเข้มแข็งของชุมชน												
๑.๘ แผนงานการศาสนาวัฒนธรรมและนันทนาการ												
๑.๙ แผนงานอุตสาหกรรม	๒๔๙	๑๒๐,๕๖๕,๑๐๐	๒๔๙	๑๒๐,๕๖๕,๑๐๐	๒๔๙	๑๒๐,๕๖๕,๑๐๐	๒๔๙	๑๒๐,๕๖๕,๑๐๐	๒๔๙	๑๒๐,๕๖๕,๑๐๐	๑,๒๔๕	๖๐๒,๘๒๕,๕๐๐
๑.๑๐ แผนงานการเกษตร	๓๙	๙,๕๐๐,๐๐๐	๓๙	๙,๕๐๐,๐๐๐	๓๙	๙,๕๐๐,๐๐๐	๓๙	๙,๕๐๐,๐๐๐	๓๙	๙,๕๐๐,๐๐๐	๑๙๕	๔๗,๕๐๐,๐๐๐
๑.๑๑ แผนงานการพาณิชย์												
๑.๑๒ แผนงานงบกลาง												
<b>รวม</b>	<b>๓๗๔</b>	<b>๑๔๖,๖๗๕,๑๐๐</b>	<b>๓๗๔</b>	<b>๑๔๖,๖๗๕,๑๐๐</b>	<b>๓๗๔</b>	<b>๑๔๖,๖๗๕,๑๐๐</b>	<b>๓๗๔</b>	<b>๑๔๖,๖๗๕,๑๐๐</b>	<b>๓๗๔</b>	<b>๑๔๖,๖๗๕,๑๐๐</b>	<b>๑,๘๗๐</b>	<b>๗๓๓,๓๗๕,๕๐๐</b>



ยุทธศาสตร์/แผนงาน	ปี ๒๕๖๖		ปี ๒๕๖๗		ปี ๒๕๖๘		ปี ๒๕๖๙		ปี ๒๕๗๐		รวม ๕ ปี	
	จำนวนโครงการ	งบประมาณบาท	จำนวนโครงการ	งบประมาณบาท	จำนวนโครงการ	งบประมาณบาท	จำนวนโครงการ	งบประมาณบาท	จำนวนโครงการ	งบประมาณบาท	จำนวนโครงการ	งบประมาณบาท
<b>๔.ยุทธศาสตร์การพัฒนากาารบริหารจัดการบ้านเมืองที่ดี</b>												
๑.๑ แผนงานบริหารงานทั่วไป	๓๔	๖,๒๘๐,๐๐๐	๓๔	๖,๒๘๐,๐๐๐	๓๔	๖,๒๘๐,๐๐๐	๓๔	๖,๒๘๐,๐๐๐	๓๔	๖,๒๘๐,๐๐๐	๑๗๐	๓๑,๔๐๐,๐๐๐
๑.๒ แผนงานการรักษาความสงบภายใน	๑๓	๑,๓๙๘,๐๐๐	๑๓	๑,๓๙๘,๐๐๐	๑๓	๑,๓๙๘,๐๐๐	๑๓	๑,๓๙๘,๐๐๐	๑๓	๑,๓๙๘,๐๐๐	๖๕	๖,๙๙๐,๐๐๐
๑.๓ แผนงานการศึกษา												
๑.๔ แผนงานสาธารณสุข												
๑.๕ แผนงานสังคมสงเคราะห์												
๑.๖ แผนงานเคหะและชุมชน												
๑.๗ แผนงานสร้างวามเข้มแข็งของชุมชน												
๑.๘ แผนงานการศาสนาวัฒนธรรมและนันทนาการ												
๑.๙ แผนงานอุตสาหกรรมและการโยธา												
๑.๑๐ แผนงานการเกษตร	๕	๒๘๐,๐๐๐	๕	๒๘๐,๐๐๐	๕	๒๘๐,๐๐๐	๕	๒๘๐,๐๐๐	๕	๒๘๐,๐๐๐	๒๕	๑,๔๐๐,๐๐๐
๑.๑๑ แผนงานการพาณิชย์												
๑.๑๒ แผนงานงบกลาง												
<b>รวม</b>	<b>๕๒</b>	<b>๗,๙๕๘,๐๐๐</b>	<b>๕๒</b>	<b>๗,๙๕๘,๐๐๐</b>	<b>๕๒</b>	<b>๗,๙๕๘,๐๐๐</b>	<b>๕๒</b>	<b>๗,๙๕๘,๐๐๐</b>	<b>๕๒</b>	<b>๗,๙๕๘,๐๐๐</b>	<b>๒๖๐</b>	<b>๓๙,๗๙๐,๐๐๐</b>
<b>รวมทั้งสิ้น</b>	<b>๖๒๘</b>	<b>๑๘๓,๓๓๘,๐๓๘</b>	<b>๖๒๘</b>	<b>๑๘๔,๔๖๗,๖๓๘</b>	<b>๖๒๘</b>	<b>๑๘๕,๘๘๙,๖๓๘</b>	<b>๖๒๘</b>	<b>๑๘๗,๓๕๖,๐๓๘</b>	<b>๖๒๘</b>	<b>๑๘๘,๘๓๕,๖๓๘</b>	<b>๓,๑๗๑</b>	<b>๙๑๖,๖๙๐,๑๙๐</b>



๒.บัญชีโครงการพัฒนาท้องถิ่น

สรุปบัญชีโครงการพัฒนา  
แผนพัฒนาท้องถิ่น (พ.ศ.๒๕๖๖-๒๕๗๐)  
องค์การบริหารส่วนตำบลเจริญศิลป์

ยุทธศาสตร์จังหวัดยุทธศาสตร์ที่ ๓ การพัฒนาทรัพยากรมนุษย์เพื่อสร้างศักยภาพในการแข่งขัน

กลยุทธ์ที่ ๒ พัฒนาจัดระบบการศึกษาให้ทั่วถึง

ยุทธศาสตร์ที่ ๑ ยุทธศาสตร์การพัฒนาทรัพยากรมนุษย์และสังคม

ด้านบริการชุมชนและสังคม

แผนงาน การศึกษา

ที่	โครงการ	วัตถุประสงค์	เป้าหมาย (ผลผลิตของ โครงการ)	งบประมาณและที่ผ่านมา					ตัวชี้วัด  (KPI)	ผลที่คาดว่าจะ จะได้รับ	หน่วยงาน รับผิดชอบ
				๒๕๖๖(บาท)	๒๕๖๗(บาท)	๒๕๖๘(บาท)	๒๕๖๙(บาท)	๒๕๗๐(บาท)			
๑	โครงการสนับสนุนค่าใช้จ่ายในการจัดการศึกษาสำหรับ ศพด. จำนวน ๓ ศูนย์	เพื่อสนับสนุน ศพด. จัดการศึกษา	ศพด.จำนวน ๓ศูนย์	๑๑๔,๑๓๐	๑๑๔,๑๓๐	๑๑๔,๑๓๐	๑๑๔,๑๓๐	๑๑๔,๑๓๐	จำนวนร้อยละของนักเรียนที่ได้รับการสนับสนุน	ศพด.มีสื่อการเรียนการสอน	กองการศึกษา
๒	โครงการสนับสนุนอาหารเสริม(นม) โรงเรียน สพฐ. ๖ โรงเรียน	เพื่อให้เด็กนักเรียนได้รับอาหารเสริม(นม)ครบถ้วน	โรงเรียนจำนวน๖โรงเรียน	๙๐๐,๐๐๐	๙๐๐,๐๐๐	๙๐๐,๐๐๐	๙๐๐,๐๐๐	๙๐๐,๐๐๐	จำนวนร้อยละของนักเรียนที่ได้รับการสนับสนุน	นักเรียนมีสุขภาพร่างกายสมบูรณ์แข็งแรง	กองการศึกษา
				๑,๐๑๔,๑๓๐	๑,๐๑๔,๑๓๐	๑,๐๑๔,๑๓๐	๑,๐๑๔,๑๓๐	๑,๐๑๔,๑๓๐			







ที่	โครงการ	วัตถุประสงค์	เป้าหมาย (ผลผลิตของ โครงการ)	งบประมาณและที่ผ่านมา					ตัวชี้วัด  (KPI)	ผลที่คาดว่าจะ จะได้รับ	หน่วยงาน รับผิดชอบ
				๒๕๖๖(บาท)	๒๕๖๗(บาท)	๒๕๖๘(บาท)	๒๕๖๙(บาท)	๒๕๗๐(บาท)			
๖	โครงการอบรมให้ความรู้แก่ ผู้ปกครองของศูนย์พัฒนาเด็กเล็ก จำนวน ๓ ศูนย์	เพื่อเสริมสร้าง ความรู้ความ เข้าใจในการ ปฏิบัติงานของ ศูนย์พัฒนาเด็ก เล็กและการ ดูแลเด็กปฐมวัย	ผู้ปกครองเด็ก ปฐมวัยศูนย์พัฒนา เด็กเล็ก ๓ ศูนย์	๑๐,๐๐๐	๑๐,๐๐๐	๑๐,๐๐๐	๑๐,๐๐๐	๑๐,๐๐๐	ผู้ปกครอง ร้อยละ ๙๐ มี ความรู้ความ เข้าใจเพิ่มขึ้น	ผู้ปกครองมี ความเข้าใจ มีการ ปฏิบัติงาน ของผู้ดูแล เด็กเล็ก	กองการศึกษา
๗	เงินอุดหนุนสำหรับสนับสนุน ค่าจัดการเรียนการสอนของ ศูนย์พัฒนาเด็กเล็ก (ค่าจัดการ เรียนการสอน /รายหัว	เพื่ออุดหนุน สำหรับค่า จัดการเรียน การสอนของ ศูนย์พัฒนา เด็กเล็ก(ค่า จัดการเรียน การสอนราย หัว)	จำนวน ๓ แห่ง ๑๒๐ คน	๒๐๔,๐๐๐	๒๐๔,๐๐๐	๒๐๔,๐๐๐	๒๐๔,๐๐๐	๒๐๔,๐๐๐	จำนวน นักเรียนร้อย ละ ๑๐๐ที่ ได้รับการ อุดหนุน	การจัดการ เรียนการ สอนเรียน การสอน ของศูนย์ พัฒนาเด็ก เล็ก	กอง การศึกษา
				๒๑๔,๐๐๐	๒๑๔,๐๐๐	๒๑๔,๐๐๐	๒๑๔,๐๐๐	๒๑๔,๐๐๐			







ที่	โครงการ	วัตถุประสงค์	เป้าหมาย (ผลผลิตของ โครงการ)	งบประมาณและที่ผ่านมา					ตัวชี้วัด (KPI)	ผลที่คาดว่าจะได้รับ	หน่วยงาน รับผิดชอบ
				๒๕๖๖(บาท)	๒๕๖๗(บาท)	๒๕๖๘(บาท)	๒๕๖๙(บาท)	๒๕๗๐(บาท)			
๑๐	โครงการอบรมคุณธรรมจริยธรรม ของเด็กและเยาวชน	เพื่อให้ นักเรียนมี ความรู้ความ เข้าใจใน หลักธรรมของ ศาสนาสร้าง จิตสำนึกที่ดี งามนำ หลักธรรมมาใช้	เด็กนักเรียนและ เยาวชนในตำบล เจริญศิลป์	๗๐,๐๐๐	๗๐,๐๐๐	๗๐,๐๐๐	๗๐,๐๐๐	๗๐,๐๐๐	จำนวน กิจกรรมและ เยาวชนที่เข้า ร่วมกิจกรรม	เด็กและ เยาวชนมี คุณธรรม จริยธรรม	กอง การศึกษา
๑๑	โครงการจัดกิจกรรมวันแม่แห่งชาติ	เพื่อให้เด็ก นักเรียนและ เยาวชนได้ศึกษา และมีความรู้ เกี่ยวกับวัน สำคัญมากยิ่งขึ้น	ศพด. ๓ ศูนย์	๑๒,๐๐๐	๑๒,๐๐๐	๑๒,๐๐๐	๑๒,๐๐๐	๑๒,๐๐๐	ร้อยละ ๗๐ นักเรียนมี ความรู้ เกี่ยวกับวัน สำคัญ	นักเรียนได้ ศึกษาและมี ความรู้ เกี่ยวกับวัน สำคัญวัน แม่แห่งชาติ	กอง การศึกษา
				๘๒,๐๐๐	๘๒,๐๐๐	๘๒,๐๐๐	๘๒,๐๐๐	๘๒,๐๐๐			



ที่	โครงการ	วัตถุประสงค์	เป้าหมาย (ผลผลิตของ โครงการ)	งบประมาณและที่ผ่านมา					ตัวชี้วัด (KPI)	ผลที่คาดว่าจะได้รับ	หน่วยงาน รับผิดชอบ
				๒๕๖๖(บาท)	๒๕๖๗(บาท)	๒๕๖๘(บาท)	๒๕๖๙(บาท)	๒๕๗๐(บาท)			
๑๒	โครงการจัดกิจกรรมวันพ่อแห่งชาติ	เพื่อให้เด็กนักเรียนและเยาวชนได้ศึกษาและมีความรู้เกี่ยวกับวันสำคัญมากยิ่งขึ้น	ศพด. ๓ ศูนย์	๑๒,๐๐๐	๑๒,๐๐๐	๑๒,๐๐๐	๑๒,๐๐๐	๑๒,๐๐๐	ร้อยละ ๗๐ นักเรียนมีความรู้เกี่ยวกับวันสำคัญ	นักเรียนได้ศึกษาและมีความรู้เกี่ยวกับวันสำคัญวันพ่อแห่งชาติ	กองการศึกษา
๑๓	โครงการจัดกิจกรรมเฝ้าระวังเด็กจมน้ำ	เพื่อให้ความรู้เบื้องต้นในการให้ความรู้เกี่ยวกับการป้องกันและช่วยเหลือเด็กจมน้ำ	เด็กเล็ก ครู ผู้ดูแลเด็ก และผู้ปกครองเด็กในศูนย์พัฒนาเด็กเล็กในสังกัด	๒๐,๐๐๐	๒๐,๐๐๐	๒๐,๐๐๐	๒๐,๐๐๐	๒๐,๐๐๐	ร้อยละ ๑๐๐ ของนักเรียนลดอัตราความเสี่ยงลดน้อยลง	อัตราความเสี่ยงลดน้อยลงและอัตราการตายการจมน้ำลดลง	กองการศึกษา

๑๒๖,๐๐๐      ๑๒๖,๐๐๐      ๑๒๖,๐๐๐      ๑๒๖,๐๐๐      ๑๒๖,๐๐๐







ที่	โครงการ	วัตถุประสงค์	เป้าหมาย (ผลผลิตของ โครงการ)	งบประมาณและที่ผ่านมา					ตัวชี้วัด  (KPI)	ผลที่คาดว่าจะ จะได้รับ	หน่วยงาน รับผิดชอบ
				๒๕๖๖(บาท)	๒๕๖๗(บาท)	๒๕๖๘(บาท)	๒๕๖๙(บาท)	๒๕๗๐(บาท)			
๑๗	โครงการอบรมและศึกษาดูงาน นอกสถานที่บุคลากรทางการศึกษา และคณะกรรมการศูนย์พัฒนาเด็ก เล็ก	เพื่อเพิ่มพูน ความรู้ทักษะ การสอน	๑ ครั้ง/ปี	๑๐๐,๐๐๐	๑๐๐,๐๐๐	๑๐๐,๐๐๐	๑๐๐,๐๐๐	๑๐๐,๐๐๐	ร้อยละ ๘๐ ครูและ บุคลากร ทางการศึกษา มีความรู้เพิ่มขึ้น	ครูนำ ความรู้ที่ ได้มาจัดการ เรียนการ สอน	กอง การศึกษา
๑๘	จัดซื้ออุปกรณ์ สื่อ นวัตกรรมเพื่อ ส่งเสริมการเรียนรู้และพัฒนาการ ของเด็ก	เพื่อให้มี อุปกรณ์สื่อใช้ ในการจัดการ เรียนการสอน	อุปกรณ์ สื่อการ เรียนการสอน	๕๐,๐๐๐	๕๐,๐๐๐	๕๐,๐๐๐	๕๐,๐๐๐	๕๐,๐๐๐	ร้อยละ ๘๐ มี อุปกรณ์สื่อใช้ ในศพด.	เพิ่ม ประสิทธิภาพ การเรียน การสอน	กอง การศึกษา
๑๙	โครงการอบรมเข้าค่ายสิ่งแวดล้อม	เพื่อให้เด็ก เยาวชนมีความรู้ เกี่ยวกับ สิ่งแวดล้อมรอบตัว	๑ ครั้ง	๑๐๐,๐๐๐	๑๐๐,๐๐๐	๑๐๐,๐๐๐	๑๐๐,๐๐๐	๑๐๐,๐๐๐	ร้อยละ ๘๐ เด็ก เยาวชน รู้จัก สิ่งแวดล้อม เพิ่มขึ้น	เด็ก เยาวชนรู้จัก สิ่งแวดล้อม รอบตัว	กอง การศึกษา
๒๐	โครงการทัศนศึกษานอกสถานที่ของ เด็กเล็กศูนย์พัฒนาเด็กเล็ก ๓ ศูนย์	เพื่อส่งเสริมให้ เด็กได้เรียนรู้ นวัตกรรมระดับ ปฐมวัยจากแหล่ง เรียนรู้ที่นอกสถานที่	เด็กนักเรียน/ครู ผู้ดูแลเด็ก ผู้ดูแล เด็กผู้ปกครอง นักเรียน	๓๐,๐๐๐	๓๐,๐๐๐	๓๐,๐๐๐	๓๐,๐๐๐	๓๐,๐๐๐	ร้อยละ ๘๐ เด็กนักเรียนได้ เรียนรู้จาก สถานที่จริง	เด็กปฐมวัย ได้ศึกษา แหล่งเรียนรู้ จากสถานที่ จริง	กอง การศึกษา
				๑๓๐,๐๐๐	๑๓๐,๐๐๐	๑๓๐,๐๐๐	๑๓๐,๐๐๐	๑๓๐,๐๐๐			



ที่	โครงการ	วัตถุประสงค์	เป้าหมาย (ผลผลิตของ โครงการ)	งบประมาณและที่ผ่านมา					ตัวชี้วัด  (KPI)	ผลที่คาดว่าจะ จะได้รับ	หน่วยงาน  รับผิดชอบ
				๒๕๖๖(บาท)	๒๕๖๗(บาท)	๒๕๖๘(บาท)	๒๕๖๙(บาท)	๒๕๗๐(บาท)			
๒๑	โครงการส่งเสริมกิจกรรมเด็กและ เยาวชนในวันต่อต้านยาเสพติด	เพื่อเด็ก เยาวชนมี ภูมิคุ้มกัน รู้จัก ป้องกันและ ปฏิเสธยาเสพติด เห็นคุณค่า ของตนเอง และคิดเชิงบวก	เด็กและเยาวชน ในพื้นที่ตำบล เจริญศิลป์	๑๐,๐๐๐	๑๐,๐๐๐	๑๐,๐๐๐	๑๐,๐๐๐	๑๐,๐๐๐	ร้อยละ 70 กลุ่มเป้าหมาย ที่เข้าร่วม กิจกรรม สามารถปรับ ทัศนคติ ตนเองและคิด เชิงบวก	เด็กและ เยาวชนมี ภูมิคุ้มกันและ รู้จักการ ปฏิเสธยาเสพติด พร้อมทั้งมี ส่วนร่วมใน กิจกรรมสร้าง ในชุมชน	กอง การศึกษา
๒๒	โครงการบ้านวัด ประชารัฐสร้างสุข ตามแนว ๕ ส	เพื่อส่งเสริมให้ ทุกภาคส่วนมี ส่วนร่วม พัฒนา สภาพแวดล้อม วัด ตาม แนวทาง ๕ ส	๒ แห่ง	๒๐,๐๐๐	๒๐,๐๐๐	๒๐,๐๐๐	๒๐,๐๐๐	๒๐,๐๐๐	วัดร้อยละ ๑๐๐	วัดมี สภาพแวดล้อม วัดให้อื้อ ต่อสุขภาพ เอื้อต่อการ ทำกิจกรรม ทางพุทธ ศาสนา	กอง การศึกษา
				๓๐,๐๐๐	๓๐,๐๐๐	๓๐,๐๐๐	๓๐,๐๐๐	๓๐,๐๐๐			



ที่	โครงการ	วัตถุประสงค์	เป้าหมาย (ผลผลิตของ โครงการ)	งบประมาณและที่ผ่านมา					ตัวชี้วัด (KPI)	ผลที่คาดว่าจะ ได้รับ	หน่วยงาน รับผิดชอบ
				๒๕๖๖(บาท)	๒๕๖๗(บาท)	๒๕๖๘(บาท)	๒๕๖๙(บาท)	๒๕๗๐(บาท)			
๒๓	โครงการสนามเด็กเล่นสร้างปัญญา	เพื่อก่อสร้าง สนามเด็กเล่น สร้างปัญญา	๑ แห่ง	๕๐,๐๐๐	๕๐,๐๐๐	๕๐,๐๐๐	๕๐,๐๐๐	๕๐,๐๐๐	จำนวน ๑ แห่ง	ศพด.มีสนาม เด็กเล่นให้เด็ก ได้ทำกิจกรรม	กอง การศึกษา
๒๔	โครงการแข่งขันทางวิชาการของ สถานศึกษาในสังกัด	เพื่อจัด กิจกรรมใส่ เสริมให้เด็กได้ มีการแข่งขัน ทางวิชาการ	๑ ครั้ง	๒๐,๐๐๐	๒๐,๐๐๐	๒๐,๐๐๐	๒๐,๐๐๐	๒๐,๐๐๐	จำนวน ๑ ครั้ง	เด็กได้มีการ ฝึก และ แข่งขันทักษะ ทางวิชาการ	กอง การศึกษา
๒๕	ก่อสร้างประตูรั้วเหล็กดัด ศพด. บ้านทุ่งคำ	เพื่อก่อสร้าง ประตูรั้ว เหล็กดัด ศพด. ทุ่งคำ	๑ ประตู	๒๐,๐๐๐	๒๐,๐๐๐	๒๐,๐๐๐	๒๐,๐๐๐	๒๐,๐๐๐	จำนวนประตู เหล็กดัด	ศพด.มีประตู รั้วเหล็กดัด	กอง การศึกษา
				๙๐,๐๐๐	๙๐,๐๐๐	๙๐,๐๐๐	๙๐,๐๐๐	๙๐,๐๐๐			



ที่	โครงการ	วัตถุประสงค์	เป้าหมาย (ผลผลิตของ โครงการ)	งบประมาณและที่ผ่านมา					ตัวชี้วัด (KPI)	ผลที่คาดว่าจะ ได้รับ	หน่วยงาน รับผิดชอบ
				๒๕๖๖(บาท)	๒๕๖๗(บาท)	๒๕๖๘(บาท)	๒๕๖๙(บาท)	๒๕๗๐(บาท)			
๒๖	โครงการก่อสร้างหอประปาพร้อมระบบสูบ-จ่าย ศพด.บ้านทุ่งคำ, บ้านกุดนาขาม,บ้านสร้างฟาก	เพื่อให้ศูนย์พัฒนาเด็กเล็กมีระบบน้ำประปาไว้ใช้เองในช่วงน้ำประปาหมู่บ้านไม่ไหล	๓ แห่ง	๙๐๐,๐๐๐	๙๐๐,๐๐๐	๙๐๐,๐๐๐	๙๐๐,๐๐๐	๙๐๐,๐๐๐	ร้อยละ ๖๐ ของสถานศึกษามีหอประปาพร้อมระบบสูบ-จ่าย	สถานศึกษามีหอประปาพร้อมระบบสูบ-จ่าย	กองการศึกษา
๒๗	โครงการพื้นที่สีเขียวของศูนย์พัฒนาเด็กเล็กทั้ง ๓ แห่ง	เพื่อสร้างภูมิทัศน์บริเวณศูนย์พัฒนาเด็กเล็กให้มีความสวยงามและลดภาวะโลกร้อน	ศพด.ทั้ง ๓ แห่ง	๖๐,๐๐๐	๖๐,๐๐๐	๖๐,๐๐๐	๖๐,๐๐๐	๖๐,๐๐๐	จำนวนแห่งที่ได้ดำเนินการ	ศพด.ทั้ง ๓ แห่ง มีภูมิทัศน์ที่สวยงาม	กองการศึกษา
				๙๖๐,๐๐๐	๙๖๐,๐๐๐	๙๖๐,๐๐๐	๙๖๐,๐๐๐	๙๖๐,๐๐๐			



ที่	โครงการ	วัตถุประสงค์	เป้าหมาย (ผลผลิตของ โครงการ)	งบประมาณและที่ผ่านมา					ตัวชี้วัด (KPI)	ผลที่คาดว่าจะได้รับ	หน่วยงาน รับผิดชอบ
				๒๕๖๖(บาท)	๒๕๖๗(บาท)	๒๕๖๘(บาท)	๒๕๖๙(บาท)	๒๕๗๐(บาท)			
๒๘	โครงการพัฒนาคุณภาพการศึกษาด้วยเทคโนโลยีสารสนเทศ DLTV	เพื่อเด็กได้รับการพัฒนาคุณภาพการศึกษาด้วยเทคโนโลยีสารสนเทศ DLTV	ศพด.ทั้ง ๓ แห่ง	๙๒,๑๐๐	๙๒,๑๐๐	๙๒,๑๐๐	๙๒,๑๐๐	๙๒,๑๐๐	จำนวนศูนย์พัฒนาเด็กเล็กที่ได้รับการพัฒนาคุณภาพการศึกษาด้วยเทคโนโลยีสารสนเทศ DLTV	เด็กนักเรียนมีประสบการณ์เรียนรู้ที่เพิ่มมากขึ้น	กองการศึกษา
๒๙	โครงการเฝ้าระวังโรคมือ เท้า ปาก	เพื่อดำเนินการให้ความรู้แก่ผู้ปกครองในการเฝ้าระวังโรคมือ เท้า ปาก	ศพด.ทั้ง ๓ แห่ง	๑๕,๐๐๐	๑๕,๐๐๐	๑๕,๐๐๐	๑๕,๐๐๐	๑๕,๐๐๐	ผู้ปกครองของเด็กนักเรียนทั้ง ๓ แห่ง	ผู้ปกครองมีความรู้ในการเฝ้าระวังโรคมือ เท้า ปาก	กองการศึกษา
				๑๐๗,๑๐๐	๑๐๗,๑๐๐	๑๐๗,๑๐๐	๑๐๗,๑๐๐	๑๐๗,๑๐๐			



ที่	โครงการ	วัตถุประสงค์	เป้าหมาย (ผลผลิตของ โครงการ)	งบประมาณและที่ผ่านมา					ตัวชี้วัด (KPI)	ผลที่คาดว่าจะ ได้รับ	หน่วยงาน รับผิดชอบ
				๒๕๖๖(บาท)	๒๕๖๗(บาท)	๒๕๖๘(บาท)	๒๕๖๙(บาท)	๒๕๗๐(บาท)			
๓๐	โครงการเฝ้าระวังป้องกันโรคโควิด-19 (COVID-19) ในเด็กปฐมวัย	เพื่อเฝ้าระวัง ป้องกันโรคโค วิด-๑๙ (COVID-๑๙)	ครู ผู้ดูแลเด็ก เด็ก และผู้ปกครอง ของศูนย์พัฒนาเด็ก เล็กทั้ง ๓ แห่ง	๑๕,๐๐๐	๑๕,๐๐๐	๑๕,๐๐๐	๑๕,๐๐๐	๑๕,๐๐๐	ครู เด็ก และ ผู้ปกครองของ เด็กนักเรียน ทั้ง ๓ แห่ง	ครู เด็ก และ ผู้ปกครองมี ความรู้ เฝ้า ระวัง ป้องกัน ภัยจากโรคโค วิด-๑๙ (COVID-๑๙)	กองการศึกษา
๓๑	โครงการส่งเสริมความสัมพันธ์กับ ชุมชน	เพื่อ ประชาสัมพันธ์ แจ้งข้อมูล ข่าวสารของศพด. ให้ชุมชนทราบ	ประชาชน จำนวน ๙ หมู่บ้าน	๓,๐๐๐	๓,๐๐๐	๓,๐๐๐	๓,๐๐๐	๓,๐๐๐	ประชาชนทั้ง ๙ หมู่บ้าน ได้รับข่าวสาร จากศูนย์ พัฒนาเด็กเล็ก	ชุมชนได้รับ ข่าวสารที่ เป็น ประโยชน์	กองการศึกษา
๓๒	โครงการปฐมนิเทศ	เพื่อส่งเสริม และสร้างความ เข้าใจให้แก่ ผู้ปกครอง	ผู้ปกครองเด็ก นักเรียน ศพด.ทั้ง ๓ แห่ง	๖,๐๐๐	๖,๐๐๐	๖,๐๐๐	๖,๐๐๐	๖,๐๐๐	การปฐมนิเทศ จำนวน ๒ ครั้ง	ผู้ปกครอง เข้าใจถึง ความสำคัญ ของการ ปฐมนิเทศ	กองการศึกษา
๓๓	โครงการบริหารจัดการอย่างมีส่วนร่วม	เพื่อสร้าง เครือข่ายใน การปฏิบัติงาน	เครือข่ายผู้ปกครอง	๙,๐๐๐	๙,๐๐๐	๙,๐๐๐	๙,๐๐๐	๙,๐๐๐	ผู้ปกครองเด็ก นักเรียน ศพด.ทั้ง ๓ แห่ง	ศพด.ได้รับ ข่าวสารอัน เป็นประโยชน์ จากผู้ปกครอง	กองการศึกษา
				๓๓,๐๐๐	๓๓,๐๐๐	๓๓,๐๐๐	๓๓,๐๐๐	๓๓,๐๐๐			



ที่	โครงการ	วัตถุประสงค์	เป้าหมาย (ผลผลิตของ โครงการ)	งบประมาณและที่ผ่านมา					ตัวชี้วัด (KPI)	ผลที่คาดว่าจะ ได้รับ	หน่วยงาน รับผิดชอบ
				๒๕๖๖(บาท)	๒๕๖๗(บาท)	๒๕๖๘(บาท)	๒๕๖๙(บาท)	๒๕๗๐(บาท)			
๓๔	โครงการประชุมคณะกรรมการบริหารสถานศึกษา	เพื่อส่งเสริมให้มีความร่วมมือระหว่าง ศพด. และคณะกรรมการบริหาร ศพด.	ครู ผู้ดูแลเด็ก และคณะกรรมการบริหาร ศพด. ทั้ง ๓ แห่ง	๖,๐๐๐	๖,๐๐๐	๖,๐๐๐	๖,๐๐๐	๖,๐๐๐	การประชุมคณะกรรมการบริหาร ศพด.	ครูและคณะกรรมการ ศพด. ได้ร่วมประชุมปรึกษาหารือ	กองการศึกษา
๓๕	โครงการจัดการแข่งขันกีฬา	เพื่อส่งเสริมให้เด็กได้ออกกำลังกายและมีสุขภาพร่างกายที่แข็งแรง	เด็กนักเรียน ศพด. จำนวน ๓ แห่ง	๑๕,๐๐๐	๑๕,๐๐๐	๑๕,๐๐๐	๑๕,๐๐๐	๑๕,๐๐๐	เด็กนักเรียน ศพด. ทั้ง ๓ แห่ง ได้ออกกำลังกาย	เด็กได้ออกกำลังกายและมีสุขภาพร่างกายที่แข็งแรง	กองการศึกษา
๓๖	โครงการศึกษาดูงานการจัดงานมหกรรมการศึกษาท้องถิ่น	เพื่อศึกษาดูงานการจัดงานมหกรรมศึกษาท้องถิ่น	ครู ผู้ดูแลเด็ก ศพด. ทั้ง ๓ แห่ง	๕๐,๐๐๐	๕๐,๐๐๐	๕๐,๐๐๐	๕๐,๐๐๐	๕๐,๐๐๐	ครู ผู้ดูแลเด็ก ได้ศึกษาดูงานการจัดงานมหกรรมศึกษาท้องถิ่น	ได้ศึกษาดูงานการจัดงานมหกรรมศึกษาท้องถิ่น	กองการศึกษา
				๗๑,๐๐๐	๗๑,๐๐๐	๗๑,๐๐๐	๗๑,๐๐๐	๗๑,๐๐๐			



ที่	โครงการ	วัตถุประสงค์	เป้าหมาย (ผลผลิตของ โครงการ)	งบประมาณและที่ผ่านมา					ตัวชี้วัด (KPI)	ผลที่คาดว่าจะ ได้รับ	หน่วยงาน รับผิดชอบ	
				๒๕๖๖(บาท)	๒๕๖๗(บาท)	๒๕๖๘(บาท)	๒๕๖๙(บาท)	๒๕๗๐(บาท)				
๓๗	โครงการวันไหว้ครู	เพื่อสืบทอด ประเพณีทาง การศึกษาและ นักเรียนได้ แสดงความ เคารพต่อผู้มี พระคุณ	๑ ครั้ง	๐	๐	๐	๐	๐	๐	ประเพณีวัน ไหว้ครู ศพด. ทั้ง ๓ แห่ง	นักเรียนได้ แสดงออก โดยการ กราบไหว้ และระลึก ถึงผู้มี พระคุณ	กองการศึกษา
๓๘	โครงการส่งท้ายปีเก่าต้อนรับปีใหม่	เพื่อให้เด็ก นักเรียนมีโอกาส สนุกสนานรวมทั้ง สร้าง ประสบการณ์ตรง ในการเรียนรู้วัน สำคัญ	๑ ครั้ง	๐	๐	๐	๐	๐	๐	งานส่งท้ายปี เก่าต้อนรับปี ใหม่ ศพด. ทั้ง ๓ แห่ง	นักเรียนได้ สนุกสนาน และรู้จักวัน สำคัญ	กองการศึกษา
๓๙	โครงการส่งเสริมสุขภาพเด็ก ๐-๕ ปี	เพื่อเสริมสร้าง พฤติกรรมด้าน สุขภาพอนามัย ด้านโภชนาการที่ เหมาะสมในช่วงวัย	เด็กมีพฤติกรรม ด้านสุขภาพ อนามัยด้าน โภชนาการที่ เหมาะสมในช่วงวัย	๐	๐	๐	๐	๐	๐	พฤติกรรม ด้านสุขภาพ อนามัยเด็ก	เด็กมี พฤติกรรม ด้านสุขภาพ อนามัย โภชนาการที่ เหมาะสม	กองการศึกษา
				๐	๐	๐	๐	๐	๐			



ที่	โครงการ	วัตถุประสงค์	เป้าหมาย (ผลผลิตของ โครงการ)	งบประมาณและที่ผ่านมา					ตัวชี้วัด (KPI)	ผลที่คาดว่าจะ ได้รับ	หน่วยงาน รับผิดชอบ	
				๒๕๖๖(บาท)	๒๕๖๗(บาท)	๒๕๖๘(บาท)	๒๕๖๙(บาท)	๒๕๗๐(บาท)				
๔๐	โครงการหนูน้อยมือสะอาด	เพื่อเสริมสร้าง สุขอนามัยที่ดี และถูกต้อง ให้แก่เด็ก ให้ เด็กมีจิตสำนึก รักษาความ สะอาด	เด็กมีจิตสำนึก รักษาความสะอาด	○	○	○	○	○	○	จิตสำนึก รักษาความ สะอาด	นักเรียน รู้จักรักษา ความสะอาด หมั่นล้าง มือบ่อยๆ	กองการศึกษา
๔๑	โครงการฟันสวยด้วยตัวเรา	เพื่อให้เด็กรู้จัก รักษาความ สะอาดฟัน และช่องปาก	เด็กมีฟันที่สวยงาม และสะอาด	○	○	○	○	○	○	เด็กรักษา ความสะอาด ของฟันและ ช่องปาก	นักเรียนมี สุขภาพฟัน ที่แข็งแรง และช่อง ปากสะอาด	กองการศึกษา
๔๒	โครงการฟันสวยด้วยตัวเรา	เพื่อให้เด็กรู้จัก รักษาความ สะอาดฟัน และช่องปาก	เด็กมีฟันที่สวยงาม และสะอาด	○	○	○	○	○	○	เด็กรักษา ความสะอาด ของฟันและ ช่องปาก	นักเรียนมี สุขภาพฟัน ที่แข็งแรง และช่อง ปากสะอาด	กองการศึกษา
				○	○	○	○	○	○			



ที่	โครงการ	วัตถุประสงค์	เป้าหมาย (ผลผลิตของ โครงการ)	งบประมาณและที่ผ่านมา					ตัวชี้วัด (KPI)	ผลที่คาดว่าจะ ได้รับ	หน่วยงาน รับผิดชอบ
				๒๕๖๖(บาท)	๒๕๖๗(บาท)	๒๕๖๘(บาท)	๒๕๖๙(บาท)	๒๕๗๐(บาท)			
๔๓	โครงการตรวจสุขภาพอนามัยผู้ ประกอบอาหารกลางวัน	เพื่อส่งเสริมให้ ผู้ประกอบ อาหารกลางวัน ได้ตรวจ สุขภาพ ประจำปี	๓ คน	๐	๐	๐	๐	๐	สุขภาพ อนามัยของผู้ ประกอบ อาหารกลางวัน สุขภาพดี	ผู้ประกอบ อาหาร กลางวัน สุขภาพดี	กองการศึกษา
๔๔	โครงการตรวจสุขภาพอนามัยผู้ ประกอบอาหารกลางวัน	เพื่อส่งเสริมให้ ผู้ประกอบ อาหารกลางวัน ได้ตรวจ สุขภาพ ประจำปี	๓ คน	๐	๐	๐	๐	๐	สุขภาพ อนามัยของผู้ ประกอบ อาหารกลางวัน สุขภาพดี	ผู้ประกอบ อาหาร กลางวัน สุขภาพดี	กองการศึกษา
๔๕	โครงการให้ความรู้ด้านโภชนาการ แก่ผู้ประกอบอาหารกลางวัน	เพื่อให้ความรู้ ด้าน โภชนาการแก่ ผู้ประกอบ อาหาร	๓ คน	๐	๐	๐	๐	๐	ผู้ประกอบ อาหาร จำนวน ๓ คน	ผู้ประกอบ อาหารมี ความรู้ด้าน โภชนาการ ที่ถูกต้อง	กองการศึกษา
				๐	๐	๐	๐	๐			



ที่	โครงการ	วัตถุประสงค์	เป้าหมาย (ผลผลิตของ โครงการ)	งบประมาณและที่ผ่านมา					ตัวชี้วัด (KPI)	ผลที่คาดว่าจะ ได้รับ	หน่วยงาน รับผิดชอบ
				๒๕๖๖(บาท)	๒๕๖๗(บาท)	๒๕๖๘(บาท)	๒๕๖๙(บาท)	๒๕๗๐(บาท)			
๔๖	โครงการจัดทำแผนพัฒนาการศึกษา	เพื่อให้สอดคล้องกับความต้องการของประชาชนในท้องถิ่นและพัฒนาผู้เรียนให้บรรลุตามเป้าหมายที่ตั้งไว้	โครงการ	๐	๐	๐	๐	๐	โครงการ	มีแผนพัฒนาการศึกษาสอดคล้องกับความต้องการของประชาชนในท้องถิ่นและพัฒนาผู้เรียน	กองการศึกษา
๔๗	โครงการจัดทำแผนปฏิบัติการประจำปีงบประมาณ	เพื่อใช้ในการกำหนดงบประมาณค่าใช้จ่ายประจำปี	โครงการ	๐	๐	๐	๐	๐	โครงการ	มีแผนปฏิบัติการประจำปีงบประมาณในการเบิกจ่ายงบประมาณประจำปี	กองการศึกษา
๔๘	โครงการจัดทำแผนการจัดการประสบการณ์การเรียนรู้	เพื่อเป็นแนวทางในการจัดกิจกรรมการเรียนการสอนสื่อการเรียนการสอนให้กับเด็กนักเรียน	โครงการ	๐	๐	๐	๐	๐	โครงการ	มีแผนการจัดการประสบการณ์การเรียนรู้เพื่อเป็นแนวทางในการจัดกิจกรรมการเรียนการสอนให้กับเด็ก	กองการศึกษา
				๐	๐	๐	๐	๐			



แบบ ผ.๐๒

## ๒.บัญชีโครงการพัฒนาท้องถิ่น

สรุปบัญชีโครงการพัฒนา  
แผนพัฒนาท้องถิ่น (พ.ศ.๒๕๖๖-๒๕๗๐)  
องค์การบริหารส่วนตำบลเจริญศิลป์

ยุทธศาสตร์จังหวัดยุทธศาสตร์ที่ ๒ ยุทธศาสตร์การพัฒนาการค้า การลงทุนและการท่องเที่ยว  
กลยุทธ์ที่ ๑ พัฒนาส่งเสริมและสืบสานวัฒนธรรม ประเพณี ภูมิปัญญาท้องถิ่น สู่เศรษฐกิจสร้างสรรค์  
ยุทธศาสตร์ที่ ๑ ยุทธศาสตร์การพัฒนาทรัพยากรมนุษย์และสังคม  
ด้านบริการชุมชนและสังคม  
แผนงาน การศาสนาวัฒนธรรมและนันทนาการ

ที่	โครงการ	วัตถุประสงค์	เป้าหมาย (ผลผลิตของ โครงการ)	งบประมาณและที่ผ่านมา					ตัวชี้วัด (KPI)	ผลที่คาดว่าจะ ได้รับ	หน่วยงาน รับผิดชอบ
				๒๕๖๖(บาท)	๒๕๖๗(บาท)	๒๕๖๘(บาท)	๒๕๖๙(บาท)	๒๕๗๐(บาท)			
๑	โครงการแข่งขันกีฬาภายใน ศูนย์พัฒนาเด็กเล็ก จำนวน ๓ ศูนย์	เพื่อให้เด็กเล็กมี ความสนใจในการ เล่นกีฬา	๑ครั้ง/ปี	๓๐,๐๐๐	๓๐,๐๐๐	๓๐,๐๐๐	๓๐,๐๐๐	๓๐,๐๐๐	ร้อยละ ๘๐ ของนักเรียน ในศูนย์พัฒนา เด็กเล็ก มี ความสัมพันธ์ที่ ดีต่อกัน	นักเรียนใน ศูนย์พัฒนาเด็ก เล็กมีความ สามัคคี	กองการศึกษา
๒	โครงการสนับสนุนวัดจัดงาน พิธีบรรพชา-อุปสมบทภาค ฤดูร้อน	เพื่อสวดทอดและ เผยแพร่ศาสนา	จำนวน ๙ วัด	๕๐,๐๐๐	๕๐,๐๐๐	๕๐,๐๐๐	๕๐,๐๐๐	๕๐,๐๐๐	จำนวนครั้งที่ ดำเนินกิจกรรม	เยาวชนได้รับ ความรู้ความ เข้าใจด้าน ศีลธรรม จริยธรรม	กองการศึกษา
				๘๐,๐๐๐	๘๐,๐๐๐	๘๐,๐๐๐	๘๐,๐๐๐	๘๐,๐๐๐			







ที่	โครงการ	วัตถุประสงค์	เป้าหมาย (ผลผลิตของ โครงการ)	งบประมาณและที่ผ่านมา					ตัวชี้วัด  (KPI)	ผลที่คาดว่าจะ จะได้รับ	หน่วยงาน  รับผิดชอบ
				๒๕๖๖(บาท)	๒๕๖๗(บาท)	๒๕๖๘(บาท)	๒๕๖๙(บาท)	๒๕๗๐(บาท)			
๗	โครงการแข่งขันกีฬาต้านยาเสพติด(เยาวชน ประชาชน ทั่วไป	เพื่อสนับสนุนกีฬาและป้องกันปัญหา ยาเสพติดในชุมชน	ประชาชนเยาวชน๙หมู่บ้าน	๑๕๐,๐๐๐	๑๕๐,๐๐๐	๑๕๐,๐๐๐	๑๕๐,๐๐๐	๑๕๐,๐๐๐	ประชาชน๙หมู่บ้าน	ประชาชนเยาวชน มีสุขภาพแข็งแรง ห่างไกลยาเสพติด	กองการศึกษา
๘	โครงการส่งเสริมและสนับสนุนทีมร่วมแข่งขันกีฬาในระดับต่างๆ เช่น ระดับอำเภอระดับจังหวัด ระดับประเทศ	เพื่อให้เด็กเยาวชนและประชาชนทั่วไปหันมาสนใจในการเล่นกีฬา มากขึ้น	ส่งเสริมการแข่งขันกีฬาทุกระดับ จำนวน๒ ครั้ง	๒๐,๐๐๐	๒๐,๐๐๐	๒๐,๐๐๐	๒๐,๐๐๐	๒๐,๐๐๐	จำนวนประชาชนเยาวชนที่เข้าร่วม	ประชาชนในตำบลมีความรักสามัคคีในหมู่คณะและห่างไกลจากยาเสพติด	กองการศึกษา
๙	โครงการจัดซื้ออุปกรณ์กีฬาให้กับหมู่บ้านในเขตพื้นที่รับผิดชอบและประจำศูนย์กีฬาตำบล	เพื่อให้ประชาชนมีอุปกรณ์ไว้เล่นออกกำลังกาย	๙ หมู่บ้าน	๑๐๐,๐๐๐	๑๐๐,๐๐๐	๑๐๐,๐๐๐	๑๐๐,๐๐๐	๑๐๐,๐๐๐	จำนวนหมู่บ้านที่ดำเนินการจัดหาอุปกรณ์	ประชาชนมีอุปกรณ์กีฬาไว้เล่นออกกำลังกาย ประชาชนมีสุขภาพร่างกาย	กองการศึกษา
				๒๗๐,๐๐๐	๒๗๐,๐๐๐	๒๗๐,๐๐๐	๒๗๐,๐๐๐	๒๗๐,๐๐๐			



ที่	โครงการ	วัตถุประสงค์	เป้าหมาย (ผลผลิตของ โครงการ)	งบประมาณและที่ผ่านมา					ตัวชี้วัด  (KPI)	ผลที่คาดว่าจะ จะได้รับ	หน่วยงาน  รับผิดชอบ
				๒๕๖๖(บาท)	๒๕๖๗(บาท)	๒๕๖๘(บาท)	๒๕๖๙(บาท)	๒๕๗๐(บาท)			
๑๐	โครงการสนับสนุนส่งเสริมกิจกรรมการท่องเที่ยวศูนย์ศิลปาชีพบ้านกุดนาขาม	เพื่อส่งเสริมการจัดกิจกรรมการท่องเที่ยวศูนย์ศิลปาชีพกุดนาขาม	ตลอดปี	๓๐,๐๐๐	๓๐,๐๐๐	๓๐,๐๐๐	๓๐,๐๐๐	๓๐,๐๐๐	ชุมชนมีสถานที่ท่องเที่ยว ร้อยละ ๕๐ ประชาชนในพื้นที่มีรายได้เพิ่ม	ส่งเสริมการจัดกิจกรรมการท่องเที่ยวศูนย์ศิลปาชีพกุดนาขาม	สำนักปลัด
๑๑	โครงการส่งเสริมบูรณะวัดให้เป็นสถานที่ท่องเที่ยวเช่น วัดศรีสุข สถานที่ตามรอยเสด็จพระบาทสมเด็จพระเจ้าอยู่หัว(ภาพประวัติศาสตร์ของประเทศไทย พระบาทสมเด็จพระเจ้าอยู่หัวทรงผูกเชือก รองเท้าด้วยพระองค์เอง ขณะเสด็จ ณ วัดศรีสุขบ้านสร้างพาก ต.เจริญศิลป์ อ.เจริญศิลป์จ.สกลนคร เมื่อ	เพื่อเป็นสถานที่ท่องเที่ยวแห่งใหม่ในชุมชน	วัด จำนวน ๓ แห่ง	๒๐๐,๐๐๐	๒๐๐,๐๐๐	๒๐๐,๐๐๐	๒๐๐,๐๐๐	๒๐๐,๐๐๐	จำนวน แห่งที่ ดำเนินการ	มีประชาชนสนใจมาท่องเที่ยวในตำบลเจริญศิลป์ในเพิ่มมากขึ้น	สำนักปลัด
				๒๓๐,๐๐๐	๒๓๐,๐๐๐	๒๓๐,๐๐๐	๒๓๐,๐๐๐	๒๓๐,๐๐๐			



ที่	โครงการ	วัตถุประสงค์	เป้าหมาย (ผลผลิตของ โครงการ)	งบประมาณและที่ผ่านมา					ตัวชี้วัด  (KPI)	ผลที่คาดว่าจะ จะได้รับ	หน่วยงาน รับผิดชอบ
				๒๕๖๖(บาท)	๒๕๖๗(บาท)	๒๕๖๘(บาท)	๒๕๖๙(บาท)	๒๕๗๐(บาท)			
๑๒	โครงการกิจกรรมส่งเสริม ประเพณีตักบาตรเทโวโรหะ ณะ	เพื่อสืบทอด เผยแพร่การจัด กิจกรรมวันสำคัญ ทางศาสนา	จำนวน ๙ หมู่บ้าน	๕๐,๐๐๐	๕๐,๐๐๐	๕๐,๐๐๐	๕๐,๐๐๐	๕๐,๐๐๐	จำนวนครั้งที่ ดำเนินกิจกรรม	ประชาชนได้ สืบทอด เผยแพร่ ประเพณี วัฒนธรรม	กองการศึกษา
๑๓	โครงการกิจกรรมส่งเสริม ประเพณีบุญผะเหวด	เพื่อสืบทอด เผยแพร่การจัด กิจกรรมวันสำคัญ ทางศาสนา	จำนวน ๙ หมู่บ้าน	๑๐๐,๐๐๐	๑๐๐,๐๐๐	๑๐๐,๐๐๐	๑๐๐,๐๐๐	๑๐๐,๐๐๐	จำนวนครั้งที่ ดำเนินกิจกรรม	ประชาชนได้ สืบทอด เผยแพร่ ประเพณี วัฒนธรรม	กองการศึกษา
๑๔	โครงการกิจกรรมส่งเสริมสืบ สานประเพณีสงกรานต์	เพื่อสืบทอด เผยแพร่การจัด กิจกรรมวันสำคัญ ทางศาสนา	จำนวน ๙ หมู่บ้าน	๑๐๐,๐๐๐	๑๐๐,๐๐๐	๑๐๐,๐๐๐	๑๐๐,๐๐๐	๑๐๐,๐๐๐	จำนวนครั้งที่ ดำเนินกิจกรรม	ประชาชนได้ สืบทอด เผยแพร่ ประเพณี วัฒนธรรม	กองการศึกษา
๑๕	โครงการกิจกรรมส่งเสริมสืบ สานอนุรักษ์ประเพณีลอย กระทง	เพื่อสืบทอด เผยแพร่การจัด กิจกรรมวันสำคัญ ทางศาสนา	จำนวน ๙ หมู่บ้าน	๒๐๐,๐๐๐	๒๐๐,๐๐๐	๒๐๐,๐๐๐	๒๐๐,๐๐๐	๒๐๐,๐๐๐	จำนวนครั้งที่ ดำเนินกิจกรรม	ประชาชนได้ จำนวนครั้งที่ ดำเนินกิจกรรม ประเพณีวัฒนธรรม	กองการศึกษา
				๔๕๐,๐๐๐	๔๕๐,๐๐๐	๔๕๐,๐๐๐	๔๕๐,๐๐๐	๔๕๐,๐๐๐			



ที่	โครงการ	วัตถุประสงค์	เป้าหมาย (ผลผลิตของ โครงการ)	งบประมาณและที่ผ่านมา					ตัวชี้วัด  (KPI)	ผลที่คาดว่าจะ จะได้รับ	หน่วยงาน รับผิดชอบ
				๒๕๖๖(บาท)	๒๕๖๗(บาท)	๒๕๖๘(บาท)	๒๕๖๙(บาท)	๒๕๗๐(บาท)			
๑๖	โครงการจัดซื้ออุปกรณ์ ออกกำลังกาย บ้านแกดำ หมู่ที่ ๕	เพื่อให้ ประชาชนมี กิจกรรมออก กำลังกายและ เพื่อส่งเสริม สนับสนุนให้ ประชาชนมี สุขภาพแข็งแรง	จัดซื้อเครื่อง ออกกำลังกาย กลางแจ้ง เพื่อให้ ประชาชน เยาวชน ผู้สูงอายุ ใช้ ออกกำลังกาย	๑๐๐,๐๐๐	๑๐๐,๐๐๐	๑๐๐,๐๐๐	๑๐๐,๐๐๐	๑๐๐,๐๐๐	ร้อยละ ๕๐ ของประชาชน ในหมู่บ้านได้ ออกกำลังกาย	ประชาชนมี สุขภาพที่ดี ขึ้นและ ร่างกายที่ แข็งแรง	กองการศึกษา
๑๗	โครงการก่อสร้างสนาม ฟุตบอลหญ้าเทียม บ้าน แกดำ หมู่ที่ ๕	เพื่อส่งเสริมให้ เยาวชนมีสถานที่ เล่นกีฬา	จำนวน ๑ แห่ง	๖๐๐,๐๐๐	๖๐๐,๐๐๐	๖๐๐,๐๐๐	๖๐๐,๐๐๐	๖๐๐,๐๐๐	นักเรียนและ เยาวชนร้อยละ ๗๐ ได้ออก กำลังกาย	นักเรียนและ เยาวชนมี สถานที่ออก กำลังกาย	กองการศึกษา
๑๘	โครงการจัดซื้ออุปกรณ์ เครื่องออกกำลังกาย บ้านกุดนาขาม หมู่ที่ ๙	เพื่อให้ประชาชนมี กิจกรรมออกกำลังกายและเพื่อส่งเสริม สนับสนุนให้ประชาชน มีสุขภาพแข็งแรง	จัดซื้อเครื่องออก กำลังกาย กลางแจ้ง เพื่อให้ประชาชน เยาวชน ผู้สูงอายุ ใช้ออกกำลังกาย	๑๐๐,๐๐๐	๑๐๐,๐๐๐	๑๐๐,๐๐๐	๑๐๐,๐๐๐	๑๐๐,๐๐๐	ร้อยละ ๕๐ ของประชาชน ในหมู่บ้านได้ ออกกำลังกาย	ประชาชนมี สุขภาพที่ดี ขึ้นและ ร่างกายที่ แข็งแรง	กองการศึกษา
				๘๐๐,๐๐๐	๘๐๐,๐๐๐	๘๐๐,๐๐๐	๘๐๐,๐๐๐	๘๐๐,๐๐๐			







## ๒.บัญชีโครงการพัฒนาท้องถิ่น

รายละเอียดโครงการพัฒนา  
แผนพัฒนาท้องถิ่น (พ.ศ.๒๕๖๖-๒๕๗๐)  
องค์การบริหารส่วนตำบลเจริญศิลป์

ยุทธศาสตร์จังหวัด ยุทธศาสตร์ที่ ๓ ยุทธศาสตร์การพัฒนาทรัพยากรมนุษย์เพื่อสร้างศักยภาพในการแข่งขัน

กลยุทธ์ที่ ๓ การพัฒนาส่งเสริมและสนับสนุนการให้บริการสุขภาพอย่างทั่วถึง

ยุทธศาสตร์ที่ ๑ การพัฒนาทรัพยากรมนุษย์และสังคม

ด้านบริการชุมชนและสังคม

## แผนงานสาธารณสุข

ที่	โครงการ	วัตถุประสงค์	เป้าหมาย(ผลผลิต) ของโครงการ	งบประมาณและที่ผ่านมา					ตัวชี้วัด (KPI)	ผลที่คาดว่าจะ จะได้รับ	หน่วยงาน รับผิดชอบหลัก
				๒๕๖๖(บาท)	๒๕๖๗(บาท)	๒๕๖๘(บาท)	๒๕๖๙(บาท)	๒๕๗๐(บาท)			
๑	โครงการส่งเสริมการดำเนินงานและบริหารจัดการระบบการแพทย์ฉุกเฉินของอบต.เจริญศิลป์	เพื่อส่งเสริมการดำเนินงานและบริหารจัดการระบบการแพทย์ฉุกเฉิน	ตลอดปี	๒๐,๐๐๐	๒๐,๐๐๐	๒๐,๐๐๐	๒๐,๐๐๐	๒๐,๐๐๐	ประชาชนร้อยละ ๑๐๐ได้รับความช่วยเหลือ	ระบบการแพทย์ฉุกเฉินของ อบต.มี การพัฒนาการบริหารจัดการมากยิ่งขึ้น	สำนักปลัด
๒	โครงการพัฒนาศักยภาพ อสม.หมู่ที่ ๓-๑๑	เพื่อกระตุ้นจิตสำนึกในการบริหารด้านสาธารณสุข	๔ ครั้ง/ปี อสม.ในเขตอบต.เจริญศิลป์	๒๐,๐๐๐	๒๐,๐๐๐	๒๐,๐๐๐	๒๐,๐๐๐	๒๐,๐๐๐	๘๐ % ของอสม.มีความรู้ด้านการดูแลรักษาสุขภาพมากยิ่งขึ้น	มีศักยภาพในการดูแลชุมชนมากขึ้น	กองสวัสดิการสังคม
				๔๐,๐๐๐	๔๐,๐๐๐	๔๐,๐๐๐	๔๐,๐๐๐	๔๐,๐๐๐			



ที่	โครงการ	วัตถุประสงค์	เป้าหมาย(ผลผลิต) ของโครงการ	งบประมาณและที่ผ่านมา					ตัวชี้วัด (KPI)	ผลที่คาดว่าจะ จะได้รับ	หน่วยงาน รับผิดชอบหลัก
				๒๕๖๖(บาท)	๒๕๖๗(บาท)	๒๕๖๘(บาท)	๒๕๖๙(บาท)	๒๕๗๐(บาท)			
๓	โครงการป้องกันโรคเบาหวาน	ลดอัตราการป่วยด้วยโรคเบาหวาน	ประชาชนในเขตอบต.เจริญศิลป์	๒๐,๐๐๐	๒๐,๐๐๐	๒๐,๐๐๐	๒๐,๐๐๐	๒๐,๐๐๐	โรคเบาหวานลดลงเป็น ๐	อัตราการป่วยด้วยโรคเบาหวานลดลงสามารถควบคุมการป่วยของโรคเบาหวานประชาชนมีสุขภาพแข็งแรง	กองสวัสดิการสังคม
๔	โครงการอาหารปลอดภัย	ประชาชนมีสุขภาพที่แข็งแรง	ประชาชนในเขตอบต.เจริญศิลป์	๒๐,๐๐๐	๒๐,๐๐๐	๒๐,๐๐๐	๒๐,๐๐๐	๒๐,๐๐๐	ประชาชนร้อยละ ๕๐มีสุขภาพที่แข็งแรง	ประชาชนได้รับการดูแลสุขภาพที่เหมาะสม	กองสวัสดิการสังคม
๕	โครงการป้องกันโรคความดันสูง	ประชาชนมีสุขภาพที่แข็งแรง	ประชาชนในเขตอบต.เจริญศิลป์	๒๐,๐๐๐	๒๐,๐๐๐	๒๐,๐๐๐	๒๐,๐๐๐	๒๐,๐๐๐	ประชาชนร้อยละ ๕๐มีสุขภาพที่แข็งแรง	ประชาชนได้รับการดูแลสุขภาพที่เหมาะสม	กองสวัสดิการสังคม
๖	โครงการป้องกันโรคอุจจาระร่วง	ประชาชนมีสุขภาพที่แข็งแรง	ประชาชนในเขตอบต.เจริญศิลป์	๒๐,๐๐๐	๒๐,๐๐๐	๒๐,๐๐๐	๒๐,๐๐๐	๒๐,๐๐๐	ประชาชนร้อยละ ๕๐มีสุขภาพที่แข็งแรง	ประชาชนได้รับการดูแลสุขภาพที่เหมาะสม	กองสวัสดิการสังคม
๗	อุดหนุนงานสาธารณสุขมูลฐานหมู่ที่ ๓-๑๑	เพื่อส่งเสริมการปฏิบัติงานของอาสาสมัครสาธารณสุขประจำหมู่บ้าน(อสม.)ในงานสาธารณสุขมูลฐาน	๑ ครั้ง/ปี อสม.ในเขตอบต.เจริญศิลป์	๑๓๕,๐๐๐	๑๓๕,๐๐๐	๑๓๕,๐๐๐	๑๓๕,๐๐๐	๑๓๕,๐๐๐	ประชาชนร้อยละ ๖๐มีสุขภาพที่แข็งแรง	อาสาสมัครสาธารณสุขประจำหมู่บ้านในเขตอบต.ปฏิบัติงานด้านสาธารณสุขมูลฐานมีประสิทธิภาพ	กองสวัสดิการสังคม
				๒๑๕,๐๐๐	๒๑๕,๐๐๐	๒๑๕,๐๐๐	๒๑๕,๐๐๐	๒๑๕,๐๐๐			



ที่	โครงการ	วัตถุประสงค์	เป้าหมาย(ผลผลิต) ของโครงการ	งบประมาณและที่ผ่านมา					ตัวชี้วัด (KPI)	ผลที่คาดว่าจะ จะได้รับ	หน่วยงาน รับผิดชอบหลัก
				๒๕๖๖(บาท)	๒๕๖๗(บาท)	๒๕๖๘(บาท)	๒๕๖๙(บาท)	๒๕๗๐(บาท)			
๘	โครงการสนับสนุนกิจกรรมกองทุน หลักประกันสุขภาพแห่งชาติ(สปสช.)	เพื่อสนับสนุน โครงการกิจกรรม กองทุนหลักประกัน สุขภาพอบต.เจริญ ศิลป์	กองทุนฯ	๑๐๓,๐๐๐	๑๐๓,๐๐๐	๑๐๓,๐๐๐	๑๐๓,๐๐๐	๑๐๓,๐๐๐	อุดหนุนงบประมาณ เป็นไปตามร้อยละ ของสนง.กองทุน หลักประกันสุขภาพ	สปสช.อบต.เจริญ ศิลป์ ได้จัดโครงการ กิจกรรมที่เป็น ประโยชน์ต่อตำบล	กองสวัสดิการ สังคม
๙	โครงการป้องกันและระงับโรคติดต่อ ต่างๆเช่นโรคเอดส์ โรคไข้หวัดนก โรค ไข้เลือดออก โรคพิษสุนัขบ้า โรคมือ เท้าปาก ไข้เป็ย โรคโควิด ๑๙ ฯลฯ	เพื่อป้องกันและระงับ โรคต่างๆ	๙ หมู่บ้าน	๕๐๐,๐๐๐	๕๐๐,๐๐๐	๕๐๐,๐๐๐	๕๐๐,๐๐๐	๕๐๐,๐๐๐	จำนวนประชาชนที่ เข้าร่วมกิจกรรม	ประชาชนปราศจาก โรคติดต่อและมี สุขภาพอนามัยที่ แข็งแรง	สำนักปลัด
๑๐	โครงการจัดซื้อวัสดุเคมีภัณฑ์ต่างๆเช่น น้ำยาพ่นหมอกควัน ทราเยอะเบท วัคซีนป้องกันโรคต่างๆและน้ำยาฆ่า เชื้อโรค	เพื่อป้องกันโรค ระบาดและโรคติดต่อ	๙ หมู่บ้าน	๕๐,๐๐๐	๕๐,๐๐๐	๕๐,๐๐๐	๕๐,๐๐๐	๕๐,๐๐๐	จำนวนครั้งที่ ดำเนินการจัดซื้อ	ประชาชนปราศจาก โรคติดต่อและมี สุขภาพอนามัยที่ แข็งแรง	สำนักปลัด
๑๑	โครงการจัดซื้อเครื่องพ่นหมอกควัน ประจำสำนักงาน	เพื่อกำจัดยุงลายไม่ให้ ไปแพร่เชื้อหรือ ทำลายการ ขยายพันธุ์ต่อไปได้อีก	จำนวน ๒ เครื่อง	๑๒๐,๐๐๐	๑๒๐,๐๐๐	๑๒๐,๐๐๐	๑๒๐,๐๐๐	๑๒๐,๐๐๐	ประชาชน๙ หมู่บ้าน	ยุงลายในพื้นที่ที่ถูก กำจัดกำจัดแพร่ระบาด ของโรคไข้เลือดออก ในพื้นที่หมดไป	สำนักปลัด
๑๒	โครงการส่งเสริมสุขภาพผู้สูงอายุและ ผู้พิการเด็กแรกเกิด และหญิงตั้งครรภ์	เพื่อให้ผู้สูงอายุและ ผู้พิการได้รับการ ดูแลด้านการบริการ สาธารณสุขตาม ความจำเป็น	ผู้สูงอายุและผู้พิการ	๑๖,๕๐๐	๑๖,๕๐๐	๑๖,๕๐๐	๑๖,๕๐๐	๑๖,๕๐๐	ผู้สูงอายุและตาม ความจำเป็นร้อยละ ๕๐ มีสุขภาพที่ แข็งแรงขึ้น	ผู้สูงอายุและผู้พิการ ได้รับการดูแล สุขภาพที่เหมาะสม	กองสวัสดิการ สังคม
				๗๘๙,๕๐๐	๗๘๙,๕๐๐	๗๘๙,๕๐๐	๗๘๙,๕๐๐	๗๘๙,๕๐๐			



ที่	โครงการ	วัตถุประสงค์	เป้าหมาย(ผลผลิต) ของโครงการ)	งบประมาณและที่ผ่านมา					ตัวชี้วัด (KPI)	ผลที่คาดว่าจะ จะได้รับ	หน่วยงาน รับผิดชอบหลัก
				๒๕๖๖(บาท)	๒๕๖๗(บาท)	๒๕๖๘(บาท)	๒๕๖๙(บาท)	๒๕๗๐(บาท)			
๑๓	การควบคุมโรคขาดสารไอโอดีนหมู่ที่ ๓	เพื่อควบคุมโรคขาดสารไอโอดีนของชุมชน	ประชาชนทั่วไป	๘,๐๐๐	๘,๐๐๐	๘,๐๐๐	๘,๐๐๐	๘,๐๐๐	ร้อยละ๘๐ ของกลุ่มเป้าหมายมีความรู้เรื่องการควบคุมป้องกันโรคขาดสารไอโอดีนเพิ่มขึ้น ๒. ประชาชนมีการบริโภคเกลือเสริมไอโอดีน	๑. ประชาชนมีความรู้เรื่องการควบคุมป้องกันโรคขาดสารไอโอดีนเพิ่มขึ้น ๒. ประชาชนมีการบริโภคเกลือเสริมไอโอดีน	กองสวัสดิการสังคม
๑๔	โครงการรณรงค์และแก้ไขปัญหายาเสพติด หมู่ที่ ๓	เพื่อแก้ปัญหาของยาเสพติด	ประชาชนทั่วไป	๖,๐๐๐	๖,๐๐๐	๖,๐๐๐	๖,๐๐๐	๖,๐๐๐	ประชาชนทั่วไปมีความรู้เพิ่มขึ้นในการป้องกันยาเสพติด	ประชาชนทั่วไปได้รับรู้และรับทราบถึงปัญหาและพิษภัยของยาเสพติด	กองสวัสดิการสังคม
๑๕	โครงการควบคุมโรคหนองพยาธิ หมู่ที่ ๓	การควบคุมโรคต่างๆ และดูแลรักษาสุขภาพชีวิตของชุมชน	ประชาชนทั่วไป	๖,๐๐๐	๖,๐๐๐	๖,๐๐๐	๖,๐๐๐	๖,๐๐๐	ร้อยละของประชาชนที่มีการดำเนินกิจกรรมการตรวจค้นหาผู้ติดเชื้อโรคหนองพยาธิ และปรับเปลี่ยนพฤติกรรม	ประชาชนมีความรู้ความเข้าใจในการปรับเปลี่ยนการบริโภคให้ถูกสุขอนามัย	กองสวัสดิการสังคม
๑๖	โครงการพัฒนาระบบสุขภาพในโรงเรียนและชุมชนของสมเด็จพระเทพรัตนราชสุดาฯ สยามบรมราชกุมารี หมู่ที่ ๔	เงินอุดหนุนสำหรับการดำเนินงานตามแนวทางโครงการพระราชดำริด้านสาธารณสุข	๒๒ คน	๘,๐๐๐	๘,๐๐๐	๘,๐๐๐	๘,๐๐๐	๘,๐๐๐	จำนวนผู้เข้าร่วมโครงการ ร้อยละ 100 ตามกลุ่มเป้าหมายที่กำหนด	โรงเรียนและชุมชนมีความรู้ความเข้าใจในระบบสุขภาพ ส่งผลให้มีสุขภาพแข็งแรงและปราศจากโรคภัย	กองสวัสดิการสังคม
				๒๘,๐๐๐	๒๘,๐๐๐	๒๘,๐๐๐	๒๘,๐๐๐	๒๘,๐๐๐			











ที่	โครงการ	วัตถุประสงค์	เป้าหมาย(ผลผลิต) ของโครงการ	งบประมาณและที่ผ่านมา					ตัวชี้วัด (KPI)	ผลที่คาดว่าจะ จะได้รับ	หน่วยงาน รับผิดชอบหลัก
				๒๕๖๖(บาท)	๒๕๖๗(บาท)	๒๕๖๘(บาท)	๒๕๖๙(บาท)	๒๕๗๐(บาท)			
๒๕	โครงการรณรงค์และแก้ไขปัญหายาเสพติด หมู่ที่ ๗	เพื่อให้ชาวบ้านเข้าใจการบริโภคถูกสุขอนามัย	กรรมการหมู่บ้าน อาสาสมัครสาธารณสุขหมู่บ้าน พร้อมชาวบ้าน	๗,๐๐๐	๗,๐๐๐	๗,๐๐๐	๗,๐๐๐	๗,๐๐๐	ประชาชนทั่วไปมีความรู้เพิ่มขึ้นในการป้องกันยาเสพติด	ประชาชนทั่วไปได้รับรู้และรับทราบถึงปัญหาและพิษภัยของยาเสพติด	กองสวัสดิการสังคม
๒๖	โครงการอบรมหมอบ้าน หมู่ที่ ๗	เพื่อแก้ไขปัญหายาเสพติดในชุมชนหมู่บ้าน	ผู้ปกครองและเยาวชน	๖,๕๐๐	๖,๕๐๐	๖,๕๐๐	๖,๕๐๐	๖,๕๐๐	มีความรู้ในการดูแลฟื้นฟูบุคคลและชุมชนที่ได้รับผลกระทบทางสุขภาพเพิ่มขึ้น	กลุ่ม อสม. ที่ผ่านการอบรมมีความรู้และทักษะที่จำเป็นในการดูแล ฟื้นฟูบุคคล ครอบครัวและชุมชนที่ได้รับผลกระทบทางสุขภาพ	กองสวัสดิการสังคม
๒๗	โครงการส่งเสริมโภชนาการและสุขภาพอนามัยแม่และเด็ก หมู่ที่ ๗	เสริมสร้างภูมิปัญญาให้กับชาวบ้าน	กลุ่มแม่บ้าน	๖,๕๐๐	๖,๕๐๐	๖,๕๐๐	๖,๕๐๐	๖,๕๐๐	ร้อยละของหญิงตั้งครรภ์ได้รับการฝากครรภ์ครั้งแรกภายใน 12 สัปดาห์	หญิงตั้งครรภ์มารดา/ทารกหลังคลอด และเด็กปฐมวัยมีสุขภาพดี ลูกเกิดรอดแม่ปลอดภัย	กองสวัสดิการสังคม
๒๘	โครงการรณรงค์และแก้ไขปัญหายาเสพติด หมู่ที่ ๘	เพื่อให้สตรีและเด็กมีสุขภาพพลานามัยที่แข็งแรงและสมบูรณ์	สตรีวัยเจริญพันธุ์ และเด็ก	๖,๐๐๐	๖,๐๐๐	๖,๐๐๐	๖,๐๐๐	๖,๐๐๐	ประชาชนทั่วไปมีความรู้เพิ่มขึ้นในการป้องกันยาเสพติด	ประชาชนทั่วไปได้รับรู้และรับทราบถึงปัญหาและพิษภัยของยาเสพติด	กองสวัสดิการสังคม
				๒๖,๐๐๐	๒๖,๐๐๐	๒๖,๐๐๐	๒๖,๐๐๐	๒๖,๐๐๐			



ที่	โครงการ	วัตถุประสงค์	เป้าหมาย(ผลผลิต) ของโครงการ	งบประมาณและที่ผ่านมา					ตัวชี้วัด (KPI)	ผลที่คาดว่าจะ จะได้รับ	หน่วยงาน รับผิดชอบหลัก
				๒๕๖๖(บาท)	๒๕๖๗(บาท)	๒๕๖๘(บาท)	๒๕๖๙(บาท)	๒๕๗๐(บาท)			
๒๙	โครงการต้านภัยมะเร็งเต้านม หมู่ที่ ๘	เพื่อลดปัญหาหายาเสพติดในชุมชน	เยาวชน ประชาชนทั่วไป	๗,๐๐๐	๗,๐๐๐	๗,๐๐๐	๗,๐๐๐	๗,๐๐๐	สตรีกลุ่มเป้าหมาย เกิดความตระหนัก และเห็นความสำคัญ ของการตรวจมะเร็ง เต้านมเพิ่มมากขึ้น	สตรีกลุ่มเป้าหมาย ได้รับการตรวจคัดกรอง มะเร็งเต้านมที่พบว่ามี ภาวะผิดปกติได้รับการ ส่งต่อและรักษาทุกราย	กองสวัสดิการ สังคม
๓๐	โครงการควบคุมโรคขาดสารไอโอดีน หมู่ที่ ๘	เพื่อป้องกันโรคมะเร็ง เต้านม ในสตรี	สตรีในชุมชน	๗,๐๐๐	๗,๐๐๐	๗,๐๐๐	๗,๐๐๐	๗,๐๐๐	ร้อยละ ๘๐ ของ กลุ่มเป้าหมายมี ความรู้เรื่องการ ควบคุมป้องกันโรค ขาดสารไอโอดีน เพิ่มขึ้น	1. ประชาชนมี ความรู้เรื่องการ ควบคุมป้องกันโรค ขาดสารไอโอดีน เพิ่มขึ้น 2. ประชาชนมีการ บริโภคเกลือเสริม ไอโอดีน	กองสวัสดิการ สังคม
๓๑	โครงการรณรงค์และแก้ไขปัญหา เสพติด หมู่ที่ ๙	ป้องกันโรคคอกพอก	ประชาชนทั่วไป	๖,๐๐๐	๖,๐๐๐	๖,๐๐๐	๖,๐๐๐	๖,๐๐๐	ประชาชนทั่วไปมี ความรู้เพิ่มขึ้นในการ ป้องกันยาเสพติด	ประชาชนทั่วไปได้รับ รู้และรับทราบถึง ปัญหาและพิษภัย ของยาเสพติด	กองสวัสดิการ สังคม
๓๒	โครงการพัฒนาระบบสุขภาพใน โรงเรียนและชุมชน หมู่ที่ ๙	เพื่อลดปัญหาหายาเสพติดในชุมชน	ประชาชนทั่วไป	๖,๐๐๐	๖,๐๐๐	๖,๐๐๐	๖,๐๐๐	๖,๐๐๐	จำนวนผู้เข้าร่วม โครงการ ร้อยละ 100 ตาม กลุ่มเป้าหมายที่ กำหนด	โรงเรียนและชุมชนมี ความรู้ความเข้าใจใน ระบบสุขภาพ ส่งผล ให้มีสุขภาพแข็งแรง และปราศจากโรคภัย	กองสวัสดิการ สังคม
				๒๖,๐๐๐	๒๖,๐๐๐	๒๖,๐๐๐	๒๖,๐๐๐	๒๖,๐๐๐			







ที่	โครงการ	วัตถุประสงค์	เป้าหมาย(ผลผลิต) ของโครงการ)	งบประมาณและที่ผ่านมา					ตัวชี้วัด (KPI)	ผลที่คาดว่าจะ จะได้รับ	หน่วยงาน รับผิดชอบหลัก
				๒๕๖๖(บาท)	๒๕๖๗(บาท)	๒๕๖๘(บาท)	๒๕๖๙(บาท)	๒๕๗๐(บาท)			
๓๘	โครงการช่วยควบคุมโรคหนองพยาธิ ม.๑๑	เพื่อให้ประชาชนมี คุณภาพชีวิตที่ดีขึ้น	ประชาชนในหมู่บ้าน	๖,๕๐๐	๖,๕๐๐	๖,๕๐๐	๖,๕๐๐	๖,๕๐๐	ร้อยละของ ประชาชนที่มีการ ดำเนินกิจกรรมการ ตรวจค้นหาผู้ติดเชื้อ โรคหนองพยาธิ และปรับเปลี่ยน พฤติกรรม	ประชาชนมีความรู้ ความเข้าใจในการ ปรับเปลี่ยนการ บริโภคให้ถูกสุขอนามัย	กองสวัสดิการ สังคม
๓๙	โครงการช่วยลดการติดเชื้อเอชไอวี สู่ หมู่ที่ ๑๑	เพื่อให้ประชาชนมี คุณภาพชีวิตที่ดีขึ้น	ประชาชนในหมู่บ้าน	๖,๕๐๐	๖,๕๐๐	๖,๕๐๐	๖,๕๐๐	๖,๕๐๐	ร้อยละ 80 ของ ผู้เข้าร่วมกิจกรรม มี ทักษะ ข้อมูล ความรู้ ความเข้าใจเรื่องเอช ไอวีที่ถูกต้องเพิ่มมาก ขึ้น	ร้อยละ 80 ของกลุ่ม ผู้ติดเชื้อเอชไอวี สามารถดำรงชีวิตอยู่ ร่วมกับชุมชนได้อย่าง ปกติสุข ดดยคำนึงถึง หลักสิทธิมนุษยชน สิทธิด้านเอดส์ร่วมกัน	กองสวัสดิการ สังคม
๔๐	โครงการมอบขยะ หมู่ที่ ๙	เพื่อให้มีพื้นที่ในการ จัดกรรมและใช้ ประโยชน์ในพื้นที่	จำนวน ๑ แห่ง	๑๐๐,๐๐๐	๑๐๐,๐๐๐	๑๐๐,๐๐๐	๑๐๐,๐๐๐	๑๐๐,๐๐๐	ร้อยละ ๑๐๐ ให้มี การทิ้งขยะห่างไกล จากชุมชน	ประชาชนมีพื้นที่ใน การจัดกิจกรรมใน ชุมชนและป้องกันไม่ มีการทิ้งขยะใน บริเวณเดิม ป้องกัน โรคระบาดต่างๆ	กองสวัสดิการ สังคม
				๑๑๓,๐๐๐	๑๑๓,๐๐๐	๑๑๓,๐๐๐	๑๑๓,๐๐๐	๑๑๓,๐๐๐			



ที่	โครงการ	วัตถุประสงค์	เป้าหมาย(ผลผลิต) ของโครงการ	งบประมาณและที่ผ่านมา					ตัวชี้วัด (KPI)	ผลที่คาดว่าจะ จะได้รับ	หน่วยงาน รับผิดชอบหลัก
				๒๕๖๖(บาท)	๒๕๖๗(บาท)	๒๕๖๘(บาท)	๒๕๖๙(บาท)	๒๕๗๐(บาท)			
๔๑	โครงการจัดซื้ออุปกรณ์ เครื่องมือทางการแพทย์ (ป้องกันโควิด ๑๙)และ อุปกรณ์วัดความดัน	เพื่อบูรณาการความ ร่วมมือในการแก้ไข ปัญหาเฝ้าระวัง ป้องกันและควบคุม โรคติดเชื้อไวรัสโคโร นา ๒๐๑๙ ในตำบล ในหมู่บ้าน อละ อุปกรณ์วัดความดัน	๑๐ ชุด	๑๐๐,๐๐๐	๑๐๐,๐๐๐	๑๐๐,๐๐๐	๑๐๐,๐๐๐	๑๐๐,๐๐๐	ร้อยละ ๘๐ ของ ประชาชนในพื้นที่ ลดความเสี่ยงในการ แพร่ระบาดของโรค ติดเชื้อไวรัสโคโรนา ๒๐๑๙	ประชาชนมีความ ปลอดภัยจากโรคติด เชื้อไวรัสโคโรนา ๒๐๑๙	สำนักปลัด
				๑๐๐,๐๐๐	๑๐๐,๐๐๐	๑๐๐,๐๐๐	๑๐๐,๐๐๐	๑๐๐,๐๐๐			



๒.บัญชีโครงการพัฒนาท้องถิ่น

รายละเอียดโครงการพัฒนา  
แผนพัฒนาท้องถิ่น (พ.ศ.๒๕๖๖-๒๕๗๐)  
องค์การบริหารส่วนตำบลเจริญศิลป์

ยุทธศาสตร์ที่ ๓ ยุทธศาสตร์การพัฒนาทรัพยากรมนุษย์เพื่อสร้างศักยภาพในการแข่งขัน

กลยุทธ์ที่ ๑ พัฒนาส่งเสริมให้ชุมชนสามารถพึ่งตนเองได้

ยุทธศาสตร์ที่ ๑ ยุทธศาสตร์การพัฒนาทรัพยากรมนุษย์และสังคม

ด้านการดำเนินงานอื่น

แผนงานงบบกลาง

ที่	โครงการ	วัตถุประสงค์	เป้าหมาย (ผลผลิต ของ โครงการ)	งบประมาณและที่ผ่านมา					ตัวชี้วัด (KPI)	ผลที่คาดว่าจะ ได้รับ	หน่วยงาน รับผิดชอบ หลัก
				๒๕๖๖(บาท)	๒๕๖๗(บาท)	๒๕๖๘(บาท)	๒๕๖๙(บาท)	๒๕๗๐(บาท)			
๑	โครงการสนับสนุนเบี้ยยังชีพผู้สูงอายุ	เพื่อจ่ายเป็นค่าเบี้ยยังชีพผู้สูงอายุและเพื่อให้ผู้สูงอายุมีความเป็นอยู่ที่ดี	ผู้สูงอายุในเขตอบต.เจริญศิลป์	๙,๙๑๔,๐๐๐	๑๐,๘๓๙,๖๐๐	๑๒,๐๕๗,๖๐๐	๑๓,๓๒๐,๐๐๐	๑๔,๖๙๑,๖๐๐	ผู้สูงอายุร้อยละ๑๐๐ ได้รับความช่วยเหลือ	มีเงินจ่ายเป็นค่าเบี้ยยังชีพผู้สูงอายุ	กองสวัสดิการ
๒	โครงการสนับสนุนเบี้ยยังชีพผู้พิการ	เพื่อจ่ายเป็นค่าเบี้ยยังชีพผู้พิการและเพื่อให้ผู้พิการมีความเป็นอยู่ที่ดี	ผู้พิการในเขตอบต.เจริญศิลป์	๓,๓๖๐,๐๐๐	๓,๕๕๒,๐๐๐	๓,๗๔๔,๐๐๐	๓,๙๓๖,๐๐๐	๔,๐๓๒,๐๐๐	ผู้พิการร้อยละ ๑๐๐ได้รับความช่วยเหลือ	มีเงินจ่ายเป็นค่าเบี้ยยังชีพผู้พิการ	กองสวัสดิการ
				๑๓,๒๗๔,๐๐๐	๑๔,๓๙๑,๖๐๐	๑๕,๘๐๑,๖๐๐	๑๗,๒๕๖,๐๐๐	๑๘,๗๒๓,๖๐๐			



ที่	โครงการ	วัตถุประสงค์	เป้าหมาย (ผลผลิต ของ โครงการ)	งบประมาณและที่ผ่านมา					ตัวชี้วัด (KPI)	ผลที่คาดว่าจะ จะได้รับ	หน่วยงาน รับผิดชอบ หลัก
				๒๕๖๖(บาท)	๒๕๖๗(บาท)	๒๕๖๘(บาท)	๒๕๖๙(บาท)	๒๕๗๐(บาท)			
๓	โครงการสนับสนุนเบี้ยยังชีพผู้ติดเชื้อมะเร็ง	เพื่อจ่ายเป็นค่าเบี้ยยังชีพผู้ป่วยเอดส์และเพื่อให้มีความเป็นอยู่ที่ดีขึ้น	ผู้ป่วยเอดส์ในเขต อบต.เจริญศิลป์	๓๐๐,๐๐๐	๓๑๒,๐๐๐	๓๒๔,๐๐๐	๓๓๖,๐๐๐	๓๔๘,๐๐๐	ผู้ป่วยเอดส์ ร้อยละ ๕ ได้รับความช่วยเหลือ	มีเงินจ่ายเป็นค่าเบี้ยยังชีพผู้ป่วยเอดส์	กองสวัสดิการ
๔	เงินสำรองจ่าย	เพื่อจ่ายในโครงการช่วยเหลือประชาชนตามอำนาจหน้าที่หรือกรณีจำเป็นฉุกเฉินไม่สามารถคาดการณ์ล่วงหน้าได้	อบต.เจริญศิลป์	๕๐๐,๐๐๐	๕๐๐,๐๐๐	๕๐๐,๐๐๐	๕๐๐,๐๐๐	๕๐๐,๐๐๐	เบิกจ่ายเงินช่วยเหลือประชาชนเป็นไปตามระเบียบกฎหมายที่เกี่ยวข้องฯ	ประชาชนได้รับการช่วยเหลือและบรรเทาทุกข์จาก อบต.ได้อย่างมีประสิทธิภาพ และทันทั่วทั้ง	สำนักปลัด
				๘๐๐,๐๐๐	๘๑๒,๐๐๐	๘๒๔,๐๐๐	๘๓๖,๐๐๐	๘๔๘,๐๐๐			



ที่	โครงการ	วัตถุประสงค์	เป้าหมาย (ผลผลิตของ โครงการ)	งบประมาณและที่ผ่านมา					ตัวชี้วัด (KPI)	ผลที่คาดว่าจะ จะได้รับ	หน่วยงาน รับผิดชอบ หลัก
				๒๕๖๖(บาท)	๒๕๖๗(บาท)	๒๕๖๘(บาท)	๒๕๖๙(บาท)	๒๕๗๐(บาท)			
๕	เงินสมทบกองทุน หลักประกันสุขภาพ	เพื่อจ่ายเป็นเงิน สมทบกองทุน หลักประกัน สุขภาพของ ราษฎรภายใน ตำบล	กองทุนฯ	๑๒๐,๐๐๐	๑๒๐,๐๐๐	๑๒๐,๐๐๐	๑๒๐,๐๐๐	๑๒๐,๐๐๐	อุดหนุน งบประมาณ เป็นไปตาม ร้อยละของสน ง.กองทุน หลักประกัน สุขภาพ แห่งชาติกำหนด	สปสช. อบต. เจริญศิลป์ ได้จัด โครงการ กิจกรรมที่ เป็น ประโยชน์ ต่อตำบล	กอง สวัสดิการ สังคม
๖	ทุนการศึกษา ระดับ ปริญญาตรี	เพื่อจ่ายเป็นเงิน ทุนการศึกษา ระดับปริญญาตรี หลักสูตร ศึกษาศาสตร์ บัณฑิต สาขาวิชา การศึกษาปฐมวัยฯ	ผู้ช่วยครู ผู้ดูแลเด็ก จำนวน ๒ คน	๖๐,๐๐๐	๖๐,๐๐๐	๖๐,๐๐๐	๖๐,๐๐๐	๖๐,๐๐๐	เบิกจ่ายตาม ข้อผูกพันต่างๆ	ผู้ช่วยครู ผู้ดูแลเด็ก ได้รับ ทุนการศึกษาระดับ ปริญญาตรี	กอง การศึกษา
				๑๘๐,๐๐๐	๑๘๐,๐๐๐	๑๘๐,๐๐๐	๑๘๐,๐๐๐	๑๘๐,๐๐๐			



ที่	โครงการ	วัตถุประสงค์	เป้าหมาย (ผลผลิต ของ โครงการ)	งบประมาณและที่ผ่านมา					ตัวชี้วัด (KPI)	ผลที่คาดว่าจะ จะได้รับ	หน่วยงาน รับผิดชอบ หลัก
				๒๕๖๖(บาท)	๒๕๖๗(บาท)	๒๕๖๘(บาท)	๒๕๖๙(บาท)	๒๕๗๐(บาท)			
๗	เงินสมทบกองทุน บำเหน็จบำนาญ ข้าราชการท้องถิ่น	เพื่อจ่ายเป็นเงิน สมทบกองทุน บำเหน็จบำนาญ เพื่อช่วยเหลือแก่ ข้าราชการส่วน ท้องถิ่น ๑%	อบต.เจริญ ศิลป์	๑๙๐,๐๐๐	๑๙๐,๐๐๐	๑๙๐,๐๐๐	๑๙๐,๐๐๐	๑๙๐,๐๐๐	เบิกจ่ายเงิน เป็นไปตาม ระเบียบ กฎหมายที่ เกี่ยวข้องได้ อย่างถูกต้อง ครบถ้วน	ข้าราชการ ฯ พนักงาน จ้างมี เงินเดือน ประโยชน์ ตอบแทน อื่นและ สวัสดิการ ที่ดี	สำนักปลัด กองช่าง กอง คลังกอง การศึกษา กอง สวัสดิการ
				๑๙๐,๐๐๐	๑๙๐,๐๐๐	๑๙๐,๐๐๐	๑๙๐,๐๐๐	๑๙๐,๐๐๐			



รายละเอียดโครงการพัฒนา  
แผนพัฒนาท้องถิ่น (พ.ศ.๒๕๖๖-๒๕๗๐)  
องค์การบริหารส่วนตำบลเจริญศิลป์

ยุทธศาสตร์จังหวัด ยุทธศาสตร์ที่ ๒ การพัฒนาการค้า การลงทุน และการท่องเที่ยว

กลยุทธ์ที่ ๓ พัฒนาสร้างความเข้มแข็งของชุมชนและส่งเสริมอาชีพ

ยุทธศาสตร์ที่ ๒ ยุทธศาสตร์การพัฒนาเศรษฐกิจ

ด้าน บริการชุมชนและสังคม

แผนงานสร้างความเข้มแข็งของชุมชน

ที่	โครงการ	วัตถุประสงค์	เป้าหมาย (ผลผลิตของ โครงการ)	งบประมาณและที่ผ่านมา					ตัวชี้วัด (KPI)	ผลที่คาดว่าจะ จะได้รับ	หน่วยงาน รับผิดชอบ
				๒๕๖๖(บาท)	๒๕๖๗(บาท)	๒๕๖๘(บาท)	๒๕๖๙(บาท)	๒๕๗๐(บาท)			
<b>ก่อสร้าง/ปรับปรุง/ซ่อมแซม หอกระจายข่าวหมู่บ้าน หมู่ที่ ๓</b>											
๑	โครงการก่อสร้างหอกระจายข่าว	เพื่อเผยแพร่ประชาสัมพันธ์ ข้อมูลข่าวสารทางราชการ	จำนวน ๑ แห่ง	๒๐๐,๐๐๐	๒๐๐,๐๐๐	๒๐๐,๐๐๐	๒๐๐,๐๐๐	๒๐๐,๐๐๐	อบต.มี ประสิทธิภาพ ในการ ปฏิบัติงาน สูงขึ้นร้อยละ ๖๐ ขึ้นไป	ประชาชน ได้รับข้อมูล ข่าวสารอย่าง ทั่วถึง	สำนักปลัด
				๒๐๐,๐๐๐	๒๐๐,๐๐๐	๒๐๐,๐๐๐	๒๐๐,๐๐๐	๒๐๐,๐๐๐			



ที่	โครงการ	วัตถุประสงค์	เป้าหมาย (ผลผลิตของ โครงการ)	งบประมาณและที่ผ่านมา					ตัวชี้วัด (KPI)	ผลที่คาดว่าจะ จะได้รับ	หน่วยงาน รับผิดชอบ
				๒๕๖๖(บาท)	๒๕๖๗(บาท)	๒๕๖๘(บาท)	๒๕๖๙(บาท)	๒๕๗๐(บาท)			
<b>ก่อสร้าง/ปรับปรุง/ซ่อมแซม หอกระจายข่าวหมู่บ้าน หมู่ที่ ๘</b>											
๒	โครงการติดตั้งหอกระจายข่าว	เพื่อเผยแพร่ประชาสัมพันธ์ ข้อมูลข่าวสารทางราชการ	จำนวน ๑ แห่ง	๒๐๐,๐๐๐	๒๐๐,๐๐๐	๒๐๐,๐๐๐	๒๐๐,๐๐๐	๒๐๐,๐๐๐	อบต.มี ประสิทธิภาพ ในการ ปฏิบัติงาน สูงขึ้นร้อยละ ๖๐ ขึ้นไป	ประชาชน ได้รับข้อมูล ข่าวสารอย่าง ทั่วถึง	สำนักปลัด
<b>โครงการปรับปรุงภูมิทัศน์ภายในหมู่บ้าน หมู่ที่ ๕</b>											
๓	โครงการปรับปรุงภูมิทัศน์ รอบบ่อหล่ม	เพื่อให้มีสถานที่พักผ่อน หย่อนใจในชุมชน	จำนวน ๑ แห่ง	๒๐๐,๐๐๐	๒๐๐,๐๐๐	๒๐๐,๐๐๐	๒๐๐,๐๐๐	๒๐๐,๐๐๐	จำนวนแห่งที่ ดำเนินการ ปรับปรุง	ชุมชนมีความ น่าอยู่มีที่ พักผ่อนหย่อน ใจ	สำนักปลัด
<b>โครงการปรับปรุงภูมิทัศน์ภายในหมู่บ้าน หมู่ที่ ๑๑</b>											
๔	โครงการปรับปรุงภูมิทัศน์บริเวณ บ่อควายตุ้ หมู่ที่ ๑๑	เพื่อให้มีสถานที่พักผ่อน หย่อนใจในชุมชน	๑ แห่ง	๕๐๐,๐๐๐	๕๐๐,๐๐๐	๕๐๐,๐๐๐	๕๐๐,๐๐๐	๕๐๐,๐๐๐	จำนวนแห่งที่ ดำเนินการ ปรับปรุง	ชุมชนมีความ น่าอยู่มีที่ พักผ่อน หย่อนใจ	สำนักปลัด
				๙๐๐,๐๐๐	๙๐๐,๐๐๐	๙๐๐,๐๐๐	๙๐๐,๐๐๐	๙๐๐,๐๐๐			







ที่	โครงการ	วัตถุประสงค์	เป้าหมาย (ผลผลิตของ โครงการ)	งบประมาณและที่ผ่านมา					ตัวชี้วัด (KPI)	ผลที่คาดว่าจะ ได้รับ	หน่วยงาน รับผิดชอบ
				๒๕๖๖(บาท)	๒๕๖๗(บาท)	๒๕๖๘(บาท)	๒๕๖๙(บาท)	๒๕๗๐(บาท)			
๘	โครงการจัดกิจกรรมป้องกันและ แก้ไขปัญหายาเสพติดของศูนย์ ปฏิบัติการต่อสู้ เพื่อเอาชนะยา เสพติด อบต.เจริญศิลป์	เพื่อสามารถป้องกันและ แก้ไขปัญหายาเสพติดได้ใน เขตอบต.เจริญศิลป์	ตลอดปี จำนวน ๙ หมู่บ้าน	๑๐๐,๐๐๐	๑๐๐,๐๐๐	๑๐๐,๐๐๐	๑๐๐,๐๐๐	๑๐๐,๐๐๐	ยาเสพติด ลดลง	ประชาชนไม่ ติดยาเสพติด	สำนักปลัด
๙	โครงการอบรมกฎหมายที่ เกี่ยวกับชีวิตประจำวันของ ประชาชน	เพื่อให้ประชาชนมีความรู้ เบื้องต้นเกี่ยวกับกฎหมายที่ จำเป็นชีวิตประจำวัน	๑ ครั้ง/ปี ประชาชน ในเขตอบต.เจริญศิลป์	๒๐,๐๐๐	๒๐,๐๐๐	๒๐,๐๐๐	๒๐,๐๐๐	๒๐,๐๐๐	อบรม ๑ ครั้ง/ปี	ประชาชนมี ความรู้ เกี่ยวกับ กฎหมาย เบื้องต้นเพื่อ ใช้ใน ชีวิตประจำวัน	สำนักปลัด
๑๐	ค่าใช้จ่ายในการส่งเสริม สนับสนุน การจัดทำแผนพัฒนาท้องถิ่น แผนการดำเนินงาน การประชุม คณะกรรมการที่เกี่ยวข้องฯ	เพื่อส่งเสริมกระบวนการมี ส่วนร่วมทางการเมืองการ ร่วมแสดงความคิดเห็นผ่าน เวทีประชาคม	๙ หมู่บ้าน	๕๐,๐๐๐	๕๐,๐๐๐	๕๐,๐๐๐	๕๐,๐๐๐	๕๐,๐๐๐	๑ ครั้ง/ปี	เกิดการมีส่วน ร่วมทาง การเมือง ท้องถิ่น	สำนักปลัด
				๑๗๐,๐๐๐	๑๗๐,๐๐๐	๑๗๐,๐๐๐	๑๗๐,๐๐๐	๑๗๐,๐๐๐			



ที่	โครงการ	วัตถุประสงค์	เป้าหมาย (ผลผลิตของ โครงการ)	งบประมาณและที่ผ่านมา					ตัวชี้วัด (KPI)	ผลที่คาดว่าจะ จะได้รับ	หน่วยงาน รับผิดชอบ
				๒๕๖๖(บาท)	๒๕๖๗(บาท)	๒๕๖๘(บาท)	๒๕๖๙(บาท)	๒๕๗๐(บาท)			
๑๑	โครงการบริการประชาชนตามหลักเกณฑ์การบริหารบ้านเมืองที่ดี	สร้างระบบบริหารจัดการบ้านเมืองที่ดี	ดำเนินการทุกปีงบประมาณ	๒๐,๐๐๐	๒๐,๐๐๐	๒๐,๐๐๐	๒๐,๐๐๐	๒๐,๐๐๐	ร้อยละความพึงพอใจของประชาชน	ประชาชนได้รับการบริการที่ดีจาก อบต.	สำนักปลัด
๑๒	โครงการพัฒนาศักยภาพกลุ่มสตรีตำบลตำบลเจริญศิลป์	เพื่อสนับสนุนกิจกรรมกลุ่มสตรี ตำบลเจริญศิลป์	กลุ่มสตรี ๙ หมู่บ้าน	๒๐,๐๐๐	๒๐,๐๐๐	๒๐,๐๐๐	๒๐,๐๐๐	๒๐,๐๐๐	จำนวนครั้งที่ดำเนินกิจกรรม	สตรีได้แสดงออกถึงบทบาทด้านสตรีในการพัฒนาชุมชน	กองสวัสดิการสังคม
๑๓	โครงการจัดงานวันสตรีสากล	เพื่อส่งเสริมการรวมพลังในการจัดกิจกรรมของคณะกรรมการพัฒนาสตรีหมู่บ้าน(กพสม)	คณะกรรมการพัฒนาสตรีหมู่บ้าน	๑๐,๐๐๐	๑๐,๐๐๐	๑๐,๐๐๐	๑๐,๐๐๐	๑๐,๐๐๐	คณะกรรมการพัฒนาสตรีหมู่บ้าน	คณะกรรมการสตรีหมู่บ้านได้รวมพลังจัดกิจกรรมสู่สาธารณชน	กองสวัสดิการสังคม
กลุ่มอาชีพ หมู่ที่ ๓											
๑๔	โครงการเลี้ยงไก่พันธุ์ไข่	เพื่อให้ประชาชนมีอาชีพและรายได้เสริม สร้างรายได้ ลดรายจ่าย สร้างความเข้มแข็งในชุมชน	กลุ่มอาชีพเลี้ยงไก่พันธุ์ไข่	๗๐,๐๐๐	๗๐,๐๐๐	๗๐,๐๐๐	๗๐,๐๐๐	๗๐,๐๐๐	ประชาชนมีรายได้เพิ่มขึ้น	ประชาชนมีอาชีพในชุมชน เกิดความยั่งยืนในอาชีพและ	กองสวัสดิการสังคม
				๑๒๐,๐๐๐	๑๒๐,๐๐๐	๑๒๐,๐๐๐	๑๒๐,๐๐๐	๑๒๐,๐๐๐			



ที่	โครงการ	วัตถุประสงค์	เป้าหมาย (ผลผลิตของ โครงการ)	งบประมาณและที่ผ่านมา					ตัวชี้วัด (KPI)	ผลที่คาดว่าจะ จะได้รับ	หน่วยงาน รับผิดชอบ
				๒๕๖๖(บาท)	๒๕๖๗(บาท)	๒๕๖๘(บาท)	๒๕๖๙(บาท)	๒๕๗๐(บาท)			
๑๕	โครงการส่งเสริมกลุ่มอาชีพ เลี้ยงปลานิล	เพื่อให้ประชาชนมีอาชีพ และรายได้เสริม สร้าง รายได้ ลดรายจ่าย สร้าง ความเข้มแข็งในชุมชน	กลุ่มอาชีพเลี้ยง ปลานิล	๕๐,๐๐๐	๕๐,๐๐๐	๕๐,๐๐๐	๕๐,๐๐๐	๕๐,๐๐๐	ประชาชนมี รายได้เพิ่มขึ้น	ประชาชนมี อาชีพใน ชุมชน เกิด ความยั่งยืน ในอาชีพ และ	กองสวัสดิการ สังคม
๑๖	โครงการส่งเสริมอาชีพกลุ่ม ตัดเย็บเสื้อผ้า	เพื่อให้ประชาชนมีอาชีพ และรายได้เสริม	กลุ่มอาชีพทอผ้า	๕๐,๐๐๐	๕๐,๐๐๐	๕๐,๐๐๐	๕๐,๐๐๐	๕๐,๐๐๐	ประชาชนมี รายได้เพิ่มขึ้น	เกิดรายได้ ในชุมชนลด รายจ่ายใน ครัวเรือน	กองสวัสดิการ สังคม
๑๗	โครงการส่งเสริมอาชีพกลุ่ม แปรรูปพลาสติก	เพื่อให้ประชาชนมีอาชีพ และรายได้เสริม	กลุ่มอาชีพแปรรูป พลาสติก	๕๐,๐๐๐	๕๐,๐๐๐	๕๐,๐๐๐	๕๐,๐๐๐	๕๐,๐๐๐	ประชาชนมี รายได้เพิ่มขึ้น	เกิดรายได้ ในชุมชนลด รายจ่ายใน ครัวเรือน	กองสวัสดิการ สังคม
				๑๕๐,๐๐๐	๑๕๐,๐๐๐	๑๕๐,๐๐๐	๑๕๐,๐๐๐	๑๕๐,๐๐๐			







ที่	โครงการ	วัตถุประสงค์	เป้าหมาย (ผลผลิตของ โครงการ)	งบประมาณและที่ผ่านมา					ตัวชี้วัด (KPI)	ผลที่คาดว่าจะ ได้รับ	หน่วยงาน รับผิดชอบ
				๒๕๖๖(บาท)	๒๕๖๗(บาท)	๒๕๖๘(บาท)	๒๕๖๙(บาท)	๒๕๗๐(บาท)			
๒๑	โครงการส่งเสริมกลุ่มอาชีพ เลี้ยงไก่	เพื่อให้ประชาชนมีอาชีพ และรายได้เสริม	กลุ่มอาชีพเลี้ยงไก่	๕๐,๐๐๐	๕๐,๐๐๐	๕๐,๐๐๐	๕๐,๐๐๐	๕๐,๐๐๐	ประชาชนมี รายได้เพิ่มขึ้น	เกิดรายได้ ในชุมชนลด รายจ่ายใน ครัวเรือน	กองสวัสดิการ สังคม
๒๒	โครงการส่งเสริมกลุ่มอาชีพ เลี้ยงปลา	เพื่อให้ประชาชนมีอาชีพ และรายได้เสริม	กลุ่มอาชีพเลี้ยง ปลา	๕๐,๐๐๐	๕๐,๐๐๐	๕๐,๐๐๐	๕๐,๐๐๐	๕๐,๐๐๐	ประชาชนมี รายได้เพิ่มขึ้น	เกิดรายได้ ในชุมชนลด รายจ่ายใน ครัวเรือน	กองสวัสดิการ สังคม
๒๓	โครงการส่งเสริมกลุ่มอาชีพ เลี้ยงกบ	เพื่อให้ประชาชนมีอาชีพ และรายได้เสริม	กลุ่มอาชีพเลี้ยงกบ	๕๐,๐๐๐	๕๐,๐๐๐	๕๐,๐๐๐	๕๐,๐๐๐	๕๐,๐๐๐	ประชาชนมี รายได้เพิ่มขึ้น	เกิดรายได้ ในชุมชนลด รายจ่ายใน ครัวเรือน	กองสวัสดิการ สังคม
๒๔	โครงการส่งเสริมกลุ่มอาชีพ เลี้ยงหมู	เพื่อให้ประชาชนมีอาชีพ และรายได้เสริม	กลุ่มอาชีพเลี้ยงหมู	๕๐,๐๐๐	๕๐,๐๐๐	๕๐,๐๐๐	๕๐,๐๐๐	๕๐,๐๐๐	ประชาชนมี รายได้เพิ่มขึ้น	เกิดรายได้ ในชุมชนลด รายจ่ายใน ครัวเรือน	กองสวัสดิการ สังคม
				๒๐๐,๐๐๐	๒๐๐,๐๐๐	๒๐๐,๐๐๐	๒๐๐,๐๐๐	๒๐๐,๐๐๐			







ร.ร.	โครงการ	วัตถุประสงค์	เป้าหมาย (ผลผลิตของ โครงการ)	งบประมาณและที่ผ่านมา					ตัวชี้วัด (KPI)	ผลที่คาดว่าจะ ได้รับ	หน่วยงาน รับผิดชอบ
				๒๕๖๖(บาท)	๒๕๖๗(บาท)	๒๕๖๘(บาท)	๒๕๖๙(บาท)	๒๕๗๐(บาท)			
๒๙	โครงการส่งเสริมกลุ่มอาชีพ เลี้ยงโคขุน	เพื่อให้ประชาชนมีอาชีพ และรายได้เสริม	กลุ่มอาชีพเลี้ยงโค ขุน	๕๐,๐๐๐	๕๐,๐๐๐	๕๐,๐๐๐	๕๐,๐๐๐	๕๐,๐๐๐	ประชาชนมี รายได้เพิ่มขึ้น	เกิดรายได้ ในชุมชนลด รายจ่ายใน ครัวเรือน	กองสวัสดิการ สังคม
๓๐	โครงการส่งเสริมกลุ่มอาชีพ เลี้ยงกึ่งก้ามกาม	เพื่อให้ประชาชนมีอาชีพ และรายได้เสริม	กลุ่มอาชีพเลี้ยง กึ่งก้ามกาม	๕๐,๐๐๐	๕๐,๐๐๐	๕๐,๐๐๐	๕๐,๐๐๐	๕๐,๐๐๐	ประชาชนมี รายได้เพิ่มขึ้น	เกิดรายได้ ในชุมชนลด รายจ่ายใน ครัวเรือน	กองสวัสดิการ สังคม
๓๑	โครงการส่งเสริมกลุ่มอาชีพ เลี้ยงปลาหมอเทศ	เพื่อให้ประชาชนมีอาชีพ และรายได้เสริม	กลุ่มอาชีพเลี้ยง ปลาหมอเทศ	๕๐,๐๐๐	๕๐,๐๐๐	๕๐,๐๐๐	๕๐,๐๐๐	๕๐,๐๐๐	ประชาชนมี รายได้เพิ่มขึ้น	เกิดรายได้ ในชุมชนลด รายจ่ายใน ครัวเรือน	กองสวัสดิการ สังคม
				๑๕๐,๐๐๐	๑๕๐,๐๐๐	๑๕๐,๐๐๐	๑๕๐,๐๐๐	๑๕๐,๐๐๐			



ที่	โครงการ	วัตถุประสงค์	เป้าหมาย (ผลผลิตของ โครงการ)	งบประมาณและที่ผ่านมา					ตัวชี้วัด (KPI)	ผลที่คาดว่าจะ จะได้รับ	หน่วยงาน รับผิดชอบ
				๒๕๖๖(บาท)	๒๕๖๗(บาท)	๒๕๖๘(บาท)	๒๕๖๙(บาท)	๒๕๗๐(บาท)			
๓๒	โครงการส่งเสริมกลุ่มอาชีพ เลี้ยงปลา	เพื่อให้ประชาชนมีอาชีพ และรายได้เสริม	กลุ่มอาชีพเลี้ยง ปลา	๕๐,๐๐๐	๕๐,๐๐๐	๕๐,๐๐๐	๕๐,๐๐๐	๕๐,๐๐๐	ประชาชนมี รายได้เพิ่มขึ้น	เกิดรายได้ ในชุมชนลด รายจ่ายใน	กองสวัสดิการ สังคม
๓๓	โครงการส่งเสริมกลุ่มอาชีพ เลี้ยงปลาในกระชัง	เพื่อให้ประชาชนมีอาชีพ และรายได้เสริม	กลุ่มอาชีพเลี้ยง ปลาในกระชัง	๕๐,๐๐๐	๕๐,๐๐๐	๕๐,๐๐๐	๕๐,๐๐๐	๕๐,๐๐๐	ประชาชนมี รายได้เพิ่มขึ้น	เกิดรายได้ ในชุมชนลด รายจ่ายใน ครัวเรือน	กองสวัสดิการ สังคม
<b>กลุ่มอาชีพ หมู่ที่ ๖</b>											
๓๔	โครงการส่งเสริมกลุ่มอาชีพ เลี้ยงไก่ไข่	เพื่อให้ประชาชนมีอาชีพ และรายได้เสริม	กลุ่มอาชีพเลี้ยงไก่ ไข่	๕๐,๐๐๐	๕๐,๐๐๐	๕๐,๐๐๐	๕๐,๐๐๐	๕๐,๐๐๐	ประชาชนมี รายได้เพิ่มขึ้น	เกิดรายได้ ในชุมชนลด รายจ่ายใน ครัวเรือน	กองสวัสดิการ สังคม
๓๕	โครงการส่งเสริมกลุ่มอาชีพ เลี้ยงไก่บ้าน	เพื่อให้ประชาชนมีอาชีพ และรายได้เสริม	กลุ่มอาชีพเลี้ยง ไก่บ้าน	๕๐,๐๐๐	๕๐,๐๐๐	๕๐,๐๐๐	๕๐,๐๐๐	๕๐,๐๐๐	ประชาชนมี รายได้เพิ่มขึ้น	เกิดรายได้ ในชุมชนลด รายจ่ายใน ครัวเรือน	กองสวัสดิการ สังคม
				๒๐๐,๐๐๐	๒๐๐,๐๐๐	๒๐๐,๐๐๐	๒๐๐,๐๐๐	๒๐๐,๐๐๐			



ที่	โครงการ	วัตถุประสงค์	เป้าหมาย (ผลผลิตของ โครงการ)	งบประมาณและที่ผ่านมา					ตัวชี้วัด (KPI)	ผลที่คาดว่าจะ ได้รับ	หน่วยงาน รับผิดชอบ
				๒๕๖๖(บาท)	๒๕๖๗(บาท)	๒๕๖๘(บาท)	๒๕๖๙(บาท)	๒๕๗๐(บาท)			
๓๖	โครงการส่งเสริมกลุ่มอาชีพ พันธุ์ปลา	เพื่อให้ประชาชนมีอาชีพ และรายได้เสริม	กลุ่มอาชีพพันธุ์ ปลา	๕๐,๐๐๐	๕๐,๐๐๐	๕๐,๐๐๐	๕๐,๐๐๐	๕๐,๐๐๐	ประชาชนมี รายได้เพิ่มขึ้น	เกิดรายได้ ในชุมชนลด รายจ่ายใน ครัวเรือน	กองสวัสดิการ สังคม
๓๗	โครงการส่งเสริมกลุ่มอาชีพ เลี้ยงหอยขม	เพื่อให้ประชาชนมีอาชีพ และรายได้เสริม	กลุ่มอาชีพเลี้ยง หอยขม	๕๐,๐๐๐	๕๐,๐๐๐	๕๐,๐๐๐	๕๐,๐๐๐	๕๐,๐๐๐	ประชาชนมี รายได้เพิ่มขึ้น	เกิดรายได้ ในชุมชนลด รายจ่ายใน ครัวเรือน	กองสวัสดิการ สังคม
๓๘	โครงการส่งเสริมกลุ่มอาชีพ จักรสาน	เพื่อให้ประชาชนมีอาชีพ และรายได้เสริม	กลุ่มอาชีพจักรสาน	๕๐,๐๐๐	๕๐,๐๐๐	๕๐,๐๐๐	๕๐,๐๐๐	๕๐,๐๐๐	ประชาชนมี รายได้เพิ่มขึ้น	เกิดรายได้ ในชุมชนลด รายจ่ายใน ครัวเรือน	กองสวัสดิการ สังคม
๓๙	โครงการส่งเสริมกลุ่มอาชีพ ปลูกผักปลอดสารพิษ	เพื่อให้ประชาชนมีอาชีพ และรายได้เสริม	กลุ่มอาชีพปลูก ผักปลอดสารพิษ	๕๐,๐๐๐	๕๐,๐๐๐	๕๐,๐๐๐	๕๐,๐๐๐	๕๐,๐๐๐	ประชาชนมี รายได้เพิ่มขึ้น	เกิดรายได้ ในชุมชนลด รายจ่ายใน ครัวเรือน	กองสวัสดิการ สังคม
				๒๐๐,๐๐๐	๒๐๐,๐๐๐	๒๐๐,๐๐๐	๒๐๐,๐๐๐	๒๐๐,๐๐๐			



ที่	โครงการ	วัตถุประสงค์	เป้าหมาย (ผลผลิตของ โครงการ)	งบประมาณและที่ผ่านมา					ตัวชี้วัด (KPI)	ผลที่คาดว่าจะ จะได้รับ	หน่วยงาน รับผิดชอบ
				๒๕๖๖(บาท)	๒๕๖๗(บาท)	๒๕๖๘(บาท)	๒๕๖๙(บาท)	๒๕๗๐(บาท)			
<b>กลุ่มอาชีพ หมู่ที่ ๗</b>											
๔๐	โครงการอบรมกลุ่มอาชีพ	เพื่อให้ประชาชนมีอาชีพ และรายได้เสริม	กลุ่มอาชีพอาชีพ	๕๐,๐๐๐	๕๐,๐๐๐	๕๐,๐๐๐	๕๐,๐๐๐	๕๐,๐๐๐	ประชาชนมี รายได้เพิ่มขึ้น	เกิดรายได้ ในชุมชนลด รายจ่ายใน ครัวเรือน	กองสวัสดิการ สังคม
๔๑	โครงการปลูกพืชสมุนไพร ในหมู่บ้าน เช่น กัญชา ฯลฯ	เพื่อให้ประชาชนมีอาชีพ และรายได้เสริม	กลุ่มอาชีพสมุนไพร	๕๐,๐๐๐	๕๐,๐๐๐	๕๐,๐๐๐	๕๐,๐๐๐	๕๐,๐๐๐	ประชาชนมี รายได้เพิ่มขึ้น	เกิดรายได้ ในชุมชนลด รายจ่ายใน ครัวเรือน	กองสวัสดิการ สังคม
๔๒	โครงการส่งเสริมกลุ่มอาชีพ เลี้ยงปลาในกระชัง	เพื่อให้ประชาชนมีอาชีพ และรายได้เสริม	กลุ่มอาชีพเลี้ยง ปลาในกระชัง	๕๐,๐๐๐	๕๐,๐๐๐	๕๐,๐๐๐	๕๐,๐๐๐	๕๐,๐๐๐	ประชาชนมี รายได้เพิ่มขึ้น	เกิดรายได้ ในชุมชนลด รายจ่ายใน ครัวเรือน	กองสวัสดิการ สังคม
				๑๕๐,๐๐๐	๑๕๐,๐๐๐	๑๕๐,๐๐๐	๑๕๐,๐๐๐	๑๕๐,๐๐๐			



ที่	โครงการ	วัตถุประสงค์	เป้าหมาย (ผลผลิตของโครงการ)	งบประมาณและที่ผ่านมา					ตัวชี้วัด (KPI)	ผลที่คาดว่าจะ จะได้รับ	หน่วยงาน รับผิดชอบ
				๒๕๖๖(บาท)	๒๕๖๗(บาท)	๒๕๖๘(บาท)	๒๕๖๙(บาท)	๒๕๗๐(บาท)			
๔๓	โครงการส่งเสริมกลุ่มอาชีพ เลี้ยงไก่ไข่	เพื่อให้ประชาชนมีอาชีพ และรายได้เสริม	กลุ่มอาชีพเลี้ยงไก่ ไข่	๕๐,๐๐๐	๕๐,๐๐๐	๕๐,๐๐๐	๕๐,๐๐๐	๕๐,๐๐๐	ประชาชนมี รายได้เพิ่มขึ้น	เกิดรายได้ ในชุมชนลด รายจ่ายใน ครัวเรือน	กองสวัสดิการ สังคม
๔๔	โครงการส่งเสริมกลุ่มอาชีพ เลี้ยงโคขุน	เพื่อให้ประชาชนมีอาชีพ และรายได้เสริม	กลุ่มอาชีพเลี้ยงโค ขุน	๕๐,๐๐๐	๕๐,๐๐๐	๕๐,๐๐๐	๕๐,๐๐๐	๕๐,๐๐๐	ประชาชนมี รายได้เพิ่มขึ้น	เกิดรายได้ ในชุมชนลด รายจ่ายใน ครัวเรือน	กองสวัสดิการ สังคม
๔๕	โครงการส่งเสริมกลุ่มอาชีพ เลี้ยงไก่บ้าน	เพื่อให้ประชาชนมีอาชีพ และรายได้เสริม	กลุ่มอาชีพเลี้ยง ไก่บ้าน	๕๐,๐๐๐	๕๐,๐๐๐	๕๐,๐๐๐	๕๐,๐๐๐	๕๐,๐๐๐	ประชาชนมี รายได้เพิ่มขึ้น	เกิดรายได้ ในชุมชนลด รายจ่ายใน ครัวเรือน	กองสวัสดิการ สังคม
๔๖	โครงการส่งเสริมกลุ่มอาชีพ เลี้ยงหอยขม	เพื่อให้ประชาชนมีอาชีพ และรายได้เสริม	กลุ่มอาชีพเลี้ยง หอยขม	๕๐,๐๐๐	๕๐,๐๐๐	๕๐,๐๐๐	๕๐,๐๐๐	๕๐,๐๐๐	ประชาชนมี รายได้เพิ่มขึ้น	เกิดรายได้ ในชุมชนลด รายจ่ายใน ครัวเรือน	กองสวัสดิการ สังคม
				๒๐๐,๐๐๐	๒๐๐,๐๐๐	๒๐๐,๐๐๐	๒๐๐,๐๐๐	๒๐๐,๐๐๐			







ที่	โครงการ	วัตถุประสงค์	เป้าหมาย (ผลผลิตของโครงการ)	งบประมาณและที่ผ่านมา					ตัวชี้วัด (KPI)	ผลที่คาดว่าจะ จะได้รับ	หน่วยงาน รับผิดชอบ
				๒๕๖๖(บาท)	๒๕๖๗(บาท)	๒๕๖๘(บาท)	๒๕๖๙(บาท)	๒๕๗๐(บาท)			
๕๑	โครงการส่งเสริมกลุ่มอาชีพ ทำปลาร้า-แจ่วบอง	เพื่อให้ประชาชนมีอาชีพ และรายได้เสริม	กลุ่มอาชีพทำปลา ร้า-แจ่วบอง	๕๐,๐๐๐	๕๐,๐๐๐	๕๐,๐๐๐	๕๐,๐๐๐	๕๐,๐๐๐	ประชาชนมี รายได้เพิ่มขึ้น	เกิดรายได้ ในชุมชนลด รายจ่ายใน ครัวเรือน	กองสวัสดิการ สังคม
๕๒	โครงการส่งเสริมกลุ่มอาชีพ ปลูกผักหวาน	เพื่อให้ประชาชนมีอาชีพ และรายได้เสริม	กลุ่มอาชีพปลูก ผักหวาน	๕๐,๐๐๐	๕๐,๐๐๐	๕๐,๐๐๐	๕๐,๐๐๐	๕๐,๐๐๐	ประชาชนมี รายได้เพิ่มขึ้น	เกิดรายได้ ในชุมชนลด รายจ่ายใน ครัวเรือน	กองสวัสดิการ สังคม
๕๓	โครงการส่งเสริมการขาย ออนไลน์	เพื่อให้ประชาชนมีอาชีพ และรายได้เสริม	ส่งเสริมการขาย ออนไลน์	๕๐,๐๐๐	๕๐,๐๐๐	๕๐,๐๐๐	๕๐,๐๐๐	๕๐,๐๐๐	ประชาชนมี รายได้เพิ่มขึ้น	เกิดรายได้ ในชุมชนลด รายจ่ายใน ครัวเรือน	กองสวัสดิการ สังคม
๕๔	โครงการส่งเสริมกลุ่มอาชีพ เลี้ยงไข่มดแดง	เพื่อให้ประชาชนมีอาชีพ และรายได้เสริม	กลุ่มอาชีพเลี้ยงไข ่มดแดง	๕๐,๐๐๐	๕๐,๐๐๐	๕๐,๐๐๐	๕๐,๐๐๐	๕๐,๐๐๐	ประชาชนมี รายได้เพิ่มขึ้น	เกิดรายได้ ในชุมชนลด รายจ่ายใน ครัวเรือน	กองสวัสดิการ สังคม
				๒๐๐,๐๐๐	๒๐๐,๐๐๐	๒๐๐,๐๐๐	๒๐๐,๐๐๐	๒๐๐,๐๐๐			



ที่	โครงการ	วัตถุประสงค์	เป้าหมาย (ผลผลิตของโครงการ)	งบประมาณและที่ผ่านมา					ตัวชี้วัด (KPI)	ผลที่คาดว่าจะ จะได้รับ	หน่วยงาน รับผิดชอบ
				๒๕๖๖(บาท)	๒๕๖๗(บาท)	๒๕๖๘(บาท)	๒๕๖๙(บาท)	๒๕๗๐(บาท)			
<b>กลุ่มอาชีพ หมู่ที่ ๘</b>											
๕๕	โครงการส่งเสริมกลุ่มอาชีพ เลี้ยงไก่	เพื่อให้ประชาชนมีอาชีพ และรายได้เสริม	กลุ่มอาชีพเลี้ยงไก่ ไข่	๕๐,๐๐๐	๕๐,๐๐๐	๕๐,๐๐๐	๕๐,๐๐๐	๕๐,๐๐๐	ประชาชนมี รายได้เพิ่มขึ้น	เกิดรายได้ ในชุมชนลด รายจ่ายใน ครัวเรือน	กองสวัสดิการ สังคม
๕๖	โครงการส่งเสริมกลุ่มอาชีพ เลี้ยงวัว	เพื่อให้ประชาชนมีอาชีพ และรายได้เสริม	กลุ่มอาชีพเลี้ยงวัว	๕๐,๐๐๐	๕๐,๐๐๐	๕๐,๐๐๐	๕๐,๐๐๐	๕๐,๐๐๐	ประชาชนมี รายได้เพิ่มขึ้น	เกิดรายได้ ในชุมชนลด รายจ่ายใน ครัวเรือน	กองสวัสดิการ สังคม
๕๗	โครงการส่งเสริมกลุ่มอาชีพ ทอผ้า	เพื่อให้ประชาชนมีอาชีพ และรายได้เสริม	กลุ่มอาชีพทอผ้า	๕๐,๐๐๐	๕๐,๐๐๐	๕๐,๐๐๐	๕๐,๐๐๐	๕๐,๐๐๐	ประชาชนมี รายได้เพิ่มขึ้น	เกิดรายได้ ในชุมชนลด รายจ่ายใน ครัวเรือน	กองสวัสดิการ สังคม
				๑๕๐,๐๐๐	๑๕๐,๐๐๐	๑๕๐,๐๐๐	๑๕๐,๐๐๐	๑๕๐,๐๐๐			







ที่	โครงการ	วัตถุประสงค์	เป้าหมาย (ผลผลิตของโครงการ)	งบประมาณและที่ผ่านมา					ตัวชี้วัด (KPI)	ผลที่คาดว่าจะ จะได้รับ	หน่วยงาน รับผิดชอบ
				๒๕๖๖(บาท)	๒๕๖๗(บาท)	๒๕๖๘(บาท)	๒๕๖๙(บาท)	๒๕๗๐(บาท)			
๖๒	โครงการส่งเสริมกลุ่มอาชีพเลี้ยง กึ่งฝอย	เพื่อให้ประชาชนมีอาชีพ และรายได้เสริม	กลุ่มอาชีพเลี้ยง กึ่งฝอย	๕๐,๐๐๐	๕๐,๐๐๐	๕๐,๐๐๐	๕๐,๐๐๐	๕๐,๐๐๐	ประชาชนมี รายได้เพิ่มขึ้น	เกิดรายได้ ในชุมชนลด รายจ่ายใน ครัวเรือน	กองสวัสดิการ สังคม
๖๓	โครงการส่งเสริมกลุ่มอาชีพเลี้ยง หอยขม	เพื่อให้ประชาชนมีอาชีพ และรายได้เสริม	กลุ่มอาชีพเลี้ยง หอยขม	๕๐,๐๐๐	๕๐,๐๐๐	๕๐,๐๐๐	๕๐,๐๐๐	๕๐,๐๐๐	ประชาชนมี รายได้เพิ่มขึ้น	เกิดรายได้ ในชุมชนลด รายจ่ายใน ครัวเรือน	กองสวัสดิการ สังคม
๖๔	โครงการส่งเสริมกลุ่มอาชีพทอผ้า	เพื่อให้ประชาชนมีอาชีพ และรายได้เสริม	กลุ่มอาชีพทอผ้า	๕๐,๐๐๐	๕๐,๐๐๐	๕๐,๐๐๐	๕๐,๐๐๐	๕๐,๐๐๐	ประชาชนมี รายได้เพิ่มขึ้น	เกิดรายได้ ในชุมชนลด รายจ่ายใน ครัวเรือน	กองสวัสดิการ สังคม
๖๕	โครงการส่งเสริมกลุ่มอาชีพ เลี้ยงปลา	เพื่อให้ประชาชนมีอาชีพ และรายได้เสริม	กลุ่มอาชีพเลี้ยง ปลา	๕๐,๐๐๐	๕๐,๐๐๐	๕๐,๐๐๐	๕๐,๐๐๐	๕๐,๐๐๐	ประชาชนมี รายได้เพิ่มขึ้น	เกิดรายได้ ในชุมชนลด รายจ่ายใน ครัวเรือน	กองสวัสดิการ สังคม
				๒๐๐,๐๐๐	๒๐๐,๐๐๐	๒๐๐,๐๐๐	๒๐๐,๐๐๐	๒๐๐,๐๐๐			



ที่	โครงการ	วัตถุประสงค์	เป้าหมาย (ผลผลิตของโครงการ)	งบประมาณและที่ผ่านมา					ตัวชี้วัด (KPI)	ผลที่คาดว่าจะ จะได้รับ	หน่วยงาน รับผิดชอบ
				๒๕๖๖(บาท)	๒๕๖๗(บาท)	๒๕๖๘(บาท)	๒๕๖๙(บาท)	๒๕๗๐(บาท)			
กลุ่มอาชีพ หมู่ที่ ๑๐											
๖๖	โครงการส่งเสริมกลุ่มอาชีพ เลี้ยงไก่ไข่	เพื่อให้ประชาชนมีอาชีพ และรายได้เสริม	กลุ่มอาชีพเลี้ยงไก่ ไข่	๕๐,๐๐๐	๕๐,๐๐๐	๕๐,๐๐๐	๕๐,๐๐๐	๕๐,๐๐๐	ประชาชนมี รายได้เพิ่มขึ้น	เกิดรายได้ ในชุมชนลด รายจ่ายใน ครัวเรือน	กองสวัสดิการ สังคม
๖๗	โครงการส่งเสริมกลุ่มอาชีพ เลี้ยงหมูนา	เพื่อให้ประชาชนมีอาชีพ และรายได้เสริม	กลุ่มอาชีพเลี้ยง หมูนา	๕๐,๐๐๐	๕๐,๐๐๐	๕๐,๐๐๐	๕๐,๐๐๐	๕๐,๐๐๐	ประชาชนมี รายได้เพิ่มขึ้น	เกิดรายได้ ในชุมชนลด รายจ่ายใน ครัวเรือน	กองสวัสดิการ สังคม
๖๘	โครงการส่งเสริมกลุ่มอาชีพ ปลูกแตงไทย	เพื่อให้ประชาชนมีอาชีพ และรายได้เสริม	กลุ่มอาชีพปลูก แตงไทย	๕๐,๐๐๐	๕๐,๐๐๐	๕๐,๐๐๐	๕๐,๐๐๐	๕๐,๐๐๐	ประชาชนมี รายได้เพิ่มขึ้น	เกิดรายได้ ในชุมชนลด รายจ่ายใน ครัวเรือน	กองสวัสดิการ สังคม
				๑๕๐,๐๐๐	๑๕๐,๐๐๐	๑๕๐,๐๐๐	๑๕๐,๐๐๐	๑๕๐,๐๐๐			



ที่	โครงการ	วัตถุประสงค์	เป้าหมาย (ผลผลิตของโครงการ)	งบประมาณและที่ผ่านมา					ตัวชี้วัด (KPI)	ผลที่คาดว่าจะ จะได้รับ	หน่วยงาน รับผิดชอบ
				๒๕๖๖(บาท)	๒๕๖๗(บาท)	๒๕๖๘(บาท)	๒๕๖๙(บาท)	๒๕๗๐(บาท)			
๖๙	โครงการส่งเสริมกลุ่มอาชีพ เลี้ยงไก่พื้นเมือง	เพื่อให้ประชาชนมีอาชีพ และรายได้เสริม	กลุ่มอาชีพเลี้ยง ไก่พื้นเมือง	๕๐,๐๐๐	๕๐,๐๐๐	๕๐,๐๐๐	๕๐,๐๐๐	๕๐,๐๐๐	ประชาชนมี รายได้เพิ่มขึ้น	เกิดรายได้ ในชุมชนลด รายจ่ายใน ครัวเรือน	กองสวัสดิการ สังคม
๗๐	โครงการส่งเสริมกลุ่มอาชีพ เพาะเห็ด	เพื่อให้ประชาชนมีอาชีพ และรายได้เสริม	กลุ่มอาชีพเพาะ เห็ด	๕๐,๐๐๐	๕๐,๐๐๐	๕๐,๐๐๐	๕๐,๐๐๐	๕๐,๐๐๐	ประชาชนมี รายได้เพิ่มขึ้น	เกิดรายได้ ในชุมชนลด รายจ่ายใน ครัวเรือน	กองสวัสดิการ สังคม
๗๑	โครงการส่งเสริมกลุ่มอาชีพ เลี้ยงหมู	เพื่อให้ประชาชนมีอาชีพ และรายได้เสริม	กลุ่มอาชีพเลี้ยงหมู	๕๐,๐๐๐	๕๐,๐๐๐	๕๐,๐๐๐	๕๐,๐๐๐	๕๐,๐๐๐	ประชาชนมี รายได้เพิ่มขึ้น	เกิดรายได้ ในชุมชนลด รายจ่ายใน ครัวเรือน	กองสวัสดิการ สังคม
๗๒	โครงการส่งเสริมกลุ่มอาชีพ เลี้ยงปลา	เพื่อให้ประชาชนมีอาชีพ และรายได้เสริม	กลุ่มอาชีพเลี้ยง ปลา	๕๐,๐๐๐	๕๐,๐๐๐	๕๐,๐๐๐	๕๐,๐๐๐	๕๐,๐๐๐	ประชาชนมี รายได้เพิ่มขึ้น	เกิดรายได้ ในชุมชนลด รายจ่ายใน ครัวเรือน	กองสวัสดิการ สังคม
				๒๐๐,๐๐๐	๒๐๐,๐๐๐	๒๐๐,๐๐๐	๒๐๐,๐๐๐	๒๐๐,๐๐๐			



ที่	โครงการ	วัตถุประสงค์	เป้าหมาย (ผลผลิตของโครงการ)	งบประมาณและที่ผ่านมา					ตัวชี้วัด (KPI)	ผลที่คาดว่าจะ จะได้รับ	หน่วยงาน รับผิดชอบ
				๒๕๖๖(บาท)	๒๕๖๗(บาท)	๒๕๖๘(บาท)	๒๕๖๙(บาท)	๒๕๗๐(บาท)			
๗๓	โครงการส่งเสริมกลุ่มอาชีพ เลี้ยงกุ้ง	เพื่อให้ประชาชนมีอาชีพ และรายได้เสริม	กลุ่มอาชีพเลี้ยงกุ้ง	๕๐,๐๐๐	๕๐,๐๐๐	๕๐,๐๐๐	๕๐,๐๐๐	๕๐,๐๐๐	ประชาชนมี รายได้เพิ่มขึ้น	เกิดรายได้ ในชุมชนลด รายจ่ายใน ครัวเรือน	กองสวัสดิการ สังคม
๗๔	โครงการส่งเสริมกลุ่มอาชีพ เลี้ยงหอยขม	เพื่อให้ประชาชนมีอาชีพ และรายได้เสริม	กลุ่มอาชีพเลี้ยง หอยขม	๕๐,๐๐๐	๕๐,๐๐๐	๕๐,๐๐๐	๕๐,๐๐๐	๕๐,๐๐๐	ประชาชนมี รายได้เพิ่มขึ้น	เกิดรายได้ ในชุมชนลด รายจ่ายใน ครัวเรือน	กองสวัสดิการ สังคม
กลุ่มอาชีพ หมู่ที่ ๑๑											
๗๕	โครงการส่งเสริมกลุ่มอาชีพ ปลูกผักหวาน	เพื่อให้ประชาชนมีอาชีพ และรายได้เสริม	กลุ่มอาชีพปลูก ผักหวาน	๕๐,๐๐๐	๕๐,๐๐๐	๕๐,๐๐๐	๕๐,๐๐๐	๕๐,๐๐๐	ประชาชนมี รายได้เพิ่มขึ้น	เกิดรายได้ ในชุมชนลด รายจ่ายใน ครัวเรือน	กองสวัสดิการ สังคม
				๑๕๐,๐๐๐	๑๕๐,๐๐๐	๑๕๐,๐๐๐	๑๕๐,๐๐๐	๑๕๐,๐๐๐			







ที่	โครงการ	วัตถุประสงค์	เป้าหมาย (ผลผลิตของโครงการ)	งบประมาณและที่ผ่านมา					ตัวชี้วัด (KPI)	ผลที่คาดว่าจะ จะได้รับ	หน่วยงาน รับผิดชอบ
				๒๕๖๖(บาท)	๒๕๖๗(บาท)	๒๕๖๘(บาท)	๒๕๖๙(บาท)	๒๕๗๐(บาท)			
๗๙	โครงการส่งเสริมกลุ่มอาชีพ เลี้ยงไก่ไข่	เพื่อให้ประชาชนมีอาชีพ และรายได้เสริม	กลุ่มอาชีพอาชีพ เกษตรไร่นาสวน	๕๐,๐๐๐	๕๐,๐๐๐	๕๐,๐๐๐	๕๐,๐๐๐	๕๐,๐๐๐	ประชาชนมี รายได้เพิ่มขึ้น	เกิดรายได้ ในชุมชนลด รายจ่ายใน ครัวเรือน	กองสวัสดิการ สังคม
๘๐	โครงการส่งเสริมกลุ่มอาชีพ เลี้ยงโคขุน	เพื่อให้ประชาชนมีอาชีพ และรายได้เสริม	กลุ่มอาชีพอาชีพ เกษตรไร่นาสวน ผสม	๕๐,๐๐๐	๕๐,๐๐๐	๕๐,๐๐๐	๕๐,๐๐๐	๕๐,๐๐๐	ประชาชนมี รายได้เพิ่มขึ้น	เกิดรายได้ ในชุมชนลด รายจ่ายใน ครัวเรือน	กองสวัสดิการ สังคม
๘๑	โครงการส่งเสริมกลุ่มอาชีพ ทอผ้า	เพื่อให้ประชาชนมีอาชีพ และรายได้เสริม	กลุ่มอาชีพอาชีพ ทอผ้า	๕๐,๐๐๐	๕๐,๐๐๐	๕๐,๐๐๐	๕๐,๐๐๐	๕๐,๐๐๐	ประชาชนมี รายได้เพิ่มขึ้น	เกิดรายได้ ในชุมชนลด รายจ่ายใน ครัวเรือน	กองสวัสดิการ สังคม
๘๒	โครงการส่งเสริมกลุ่มอาชีพ เลี้ยงปลาในกระชัง	เพื่อให้ประชาชนมีอาชีพ และรายได้เสริม	กลุ่มอาชีพอาชีพ เลี้ยงปลาในกระชัง	๕๐,๐๐๐	๕๐,๐๐๐	๕๐,๐๐๐	๕๐,๐๐๐	๕๐,๐๐๐	ประชาชนมี รายได้เพิ่มขึ้น	เกิดรายได้ ในชุมชนลด รายจ่ายใน ครัวเรือน	กองสวัสดิการ สังคม
				๒๐๐,๐๐๐	๒๐๐,๐๐๐	๒๐๐,๐๐๐	๒๐๐,๐๐๐	๒๐๐,๐๐๐			











ที่	โครงการ	วัตถุประสงค์	เป้าหมาย (ผลผลิตของ โครงการ)	งบประมาณและที่ผ่านมา					ตัวชี้วัด (KPI)	ผลที่คาดว่าจะ จะได้รับ	หน่วยงาน รับผิดชอบ หลัก
				๒๕๖๖	๒๕๖๗	๒๕๖๘	๒๕๖๙	๒๕๗๐			
๓	๕.โครงการขยายเขตไฟฟ้า การเกษตรจากบ้านนายพันธ์ ศิริ รักษณ์ - นานายธงชัย ไทยเจริญ	เพื่อให้ ประชาชนมี ไฟฟ้าใช้ อย่างทั่วถึง และเป็น การ ประกอบ อาชีพ	จำนวน ๑๐ หลัก	๑๐๐,๐๐๐	๑๐๐,๐๐๐	๑๐๐,๐๐๐	๑๐๐,๐๐๐	๑๐๐,๐๐๐	ประชาชน ร้อยละ๘๐มี ไฟฟ้าใช้	ประชาชนมี ไฟฟ้าใน การ ประกอบ อาชีพ	กองช่าง
๔	โครงการขยายเขตไฟฟ้าการเกษตร จากนางนงนุชจันทร์ ธรรมบุตร- บ้านนายอนันต์ บุญหล้า	เพื่อให้ ประชาชนมี ไฟฟ้าใช้ อย่าง ทั่วถึงและเป็น การประกอบ อาชีพ	จำนวน ๑๐ หลัก	๑๐๐,๐๐๐	๑๐๐,๐๐๐	๑๐๐,๐๐๐	๑๐๐,๐๐๐	๑๐๐,๐๐๐	ประชาชน ร้อยละ๘๐มี ไฟฟ้าใช้	ประชาชนมี ไฟฟ้าใน การ ประกอบ อาชีพ	กองช่าง
๕	โครงการขยายเขตไฟฟ้าการเกษตร จากนายอ่ำพร คำพันธ์-นาแม่ สงวน แก่นท้าว	เพื่อให้ ประชาชนมี ไฟฟ้าใช้ อย่าง ทั่วถึงและเป็น การประกอบ อาชีพ	จำนวน ๒๐ หลัก	๒๐๐,๐๐๐	๒๐๐,๐๐๐	๒๐๐,๐๐๐	๒๐๐,๐๐๐	๒๐๐,๐๐๐	ประชาชน ร้อยละ๘๐มี ไฟฟ้าใช้	ประชาชนมี ไฟฟ้าใน การ ประกอบ อาชีพ	กองช่าง
				๔๐๐,๐๐๐	๔๐๐,๐๐๐	๔๐๐,๐๐๐	๔๐๐,๐๐๐	๔๐๐,๐๐๐			



ที่	โครงการ	วัตถุประสงค์	เป้าหมาย (ผลผลิตของ โครงการ)	งบประมาณและที่ผ่านมา					ตัวชี้วัด (KPI)	ผลที่คาดว่าจะ จะได้รับ	หน่วยงาน รับผิดชอบหลัก
				๒๕๖๖	๒๕๖๗	๒๕๖๘	๒๕๖๙	๒๕๗๐			
๖	โครงการขยายเขตไฟฟ้าการเกษตรสาย หน้าบ้านนางประภาพร บุญหล้า-นานาง ธิดาพร ดาบพิมพ์ศรี	เพื่อให้ ประชาชนมี ไฟฟ้าใช้อย่าง ทั่วถึงและเป็น การประกอบ อาชีพ	จำนวน ๒๐ หลัก	๒๐๐,๐๐๐	๒๐๐,๐๐๐	๒๐๐,๐๐๐	๒๐๐,๐๐๐	๒๐๐,๐๐๐	ประชาชน ร้อยละ๘๐มี ไฟฟ้าใช้	ประชาชนมี ไฟฟ้าในการ ประกอบอาชีพ	กองช่าง



ที่	โครงการ	วัตถุประสงค์	เป้าหมาย (ผลผลิต ของ โครงการ)	งบประมาณและที่ผ่านมา					ตัวชี้วัด (KPI)	ผลที่คาดว่าจะ ได้รับ	หน่วยงาน รับผิดชอบ หลัก
				๒๕๖๖	๒๕๖๗	๒๕๖๘	๒๕๖๙	๒๕๗๐			
๗	โครงการขยายเขตไฟฟ้าการเกษตร สายหนองอิลิ่ง-นางปราศรัย นวล อิ่ง	เพื่อให้ ประชาชนมี ไฟฟ้าใช้อย่าง ทั่วถึงและเป็น การประกอบ อาชีพ	จำนวน ๒๐ หลัก	๒๐๐,๐๐๐	๒๐๐,๐๐๐	๒๐๐,๐๐๐	๒๐๐,๐๐๐	๒๐๐,๐๐๐	ประชาชน ร้อยละ๘๐มี ไฟฟ้าใช้	ประชาชนมี ไฟฟ้าใน การ ประกอบ อาชีพ	กองช่าง
๘	โครงการขยายเขตไฟฟ้าการเกษตร สายนายคำพร คำพันธ์-นางนาง สงวน แก่นท้าว	เพื่อให้ ประชาชนมี ไฟฟ้าใช้อย่าง ทั่วถึงและเป็น การประกอบ อาชีพ	จำนวน ๒๐ หลัก	๒๐๐,๐๐๐	๒๐๐,๐๐๐	๒๐๐,๐๐๐	๒๐๐,๐๐๐	๒๐๐,๐๐๐	ประชาชน ร้อยละ๘๐มี ไฟฟ้าใช้	ประชาชนมี ไฟฟ้าใน การ ประกอบ อาชีพ	กองช่าง
๙	โครงการขยายเขตไฟฟ้าการเกษตร จากแยกนายทองวัน ธรรมบุตร- บ้านนายอนันต์ บุญหล้า	เพื่อให้ ประชาชนมี ไฟฟ้าใช้อย่าง ทั่วถึงและเป็น การประกอบ อาชีพ	จำนวน ๒๐ หลัก	๒๐๐,๐๐๐	๒๐๐,๐๐๐	๒๐๐,๐๐๐	๒๐๐,๐๐๐	๒๐๐,๐๐๐	ประชาชน ร้อยละ๘๐มี ไฟฟ้าใช้	ประชาชนมี ไฟฟ้าใน การ ประกอบ อาชีพ	กองช่าง
				๖๐๐,๐๐๐	๖๐๐,๐๐๐	๖๐๐,๐๐๐	๖๐๐,๐๐๐	๖๐๐,๐๐๐			



ที่	โครงการ	วัตถุประสงค์	เป้าหมาย (ผลผลิตของ โครงการ)	งบประมาณและที่ผ่านมา					ตัวชี้วัด (KPI)	ผลที่คาดว่าจะ ได้รับ	หน่วยงาน รับผิดชอบ หลัก
				๒๕๖๖	๒๕๖๗	๒๕๖๘	๒๕๖๙	๒๕๗๐			
๑๐	โครงการขยายเขตไฟฟ้าการเกษตร สายนางนงถนนอมทรัพย์เพ็งพา - นายปัญญา แสนสวาท	เพื่อให้ ประชาชนมี ไฟฟ้าใช้อย่าง ทั่วถึงและเป็น การประกอบ อาชีพ	จำนวน ๑๐ หลัก	๑๐๐,๐๐๐	๑๐๐,๐๐๐	๑๐๐,๐๐๐	๑๐๐,๐๐๐	๑๐๐,๐๐๐	ประชาชน ร้อยละ๘๐มี ไฟฟ้าใช้	ประชาชนมี ไฟฟ้าใน การ ประกอบ อาชีพ	กองช่าง
๑๑	โครงการขยายเขตไฟฟ้าการเกษตร สายนายทองดี หอมไสย-นายทวี ศิลปานนท์	เพื่อให้ ประชาชนมี ไฟฟ้าใช้อย่าง ทั่วถึงและเป็น การประกอบ อาชีพ	จำนวน ๑๐ หลัก	๑๐๐,๐๐๐	๑๐๐,๐๐๐	๑๐๐,๐๐๐	๑๐๐,๐๐๐	๑๐๐,๐๐๐	ประชาชน ร้อยละ๘๐มี ไฟฟ้าใช้	ประชาชนมี ไฟฟ้าใน การ ประกอบ อาชีพ	กองช่าง
๑๒	โครงการขยายเขตไฟฟ้าการเกษตร สายนายวินิจ ไครคา-นางนงลัด ดาวลัย ไชยรบ	เพื่อให้ ประชาชนมี ไฟฟ้าใช้อย่าง ทั่วถึงและเป็น การประกอบ อาชีพ	จำนวน ๑๐ หลัก	๑๐๐,๐๐๐	๑๐๐,๐๐๐	๑๐๐,๐๐๐	๑๐๐,๐๐๐	๑๐๐,๐๐๐	ประชาชน ร้อยละ๘๐มี ไฟฟ้าใช้	ประชาชนมี ไฟฟ้าใน การ ประกอบ อาชีพ	กองช่าง
				๓๐๐,๐๐๐	๓๐๐,๐๐๐	๓๐๐,๐๐๐	๓๐๐,๐๐๐	๓๐๐,๐๐๐			



ที่	โครงการ	วัตถุประสงค์	เป้าหมาย (ผลผลิตของ โครงการ)	งบประมาณและที่ผ่านมา					ตัวชี้วัด (KPI)	ผลที่คาดว่าจะ จะได้รับ	หน่วยงาน รับผิดชอบ หลัก
				๒๕๖๖	๒๕๖๗	๒๕๖๘	๒๕๖๙	๒๕๗๐			
๑๓	โครงการขยายเขตไฟฟ้าการเกษตร สายนานายสมัย ละออเหลา-นา นางประมวล ชมพูพันธ์	เพื่อให้ ประชาชนมี ไฟฟ้าใช้อย่าง ทั่วถึงและเป็น การประกอบ อาชีพ	จำนวน ๑๐ หลัก	๑๐๐,๐๐๐	๑๐๐,๐๐๐	๑๐๐,๐๐๐	๑๐๐,๐๐๐	๑๐๐,๐๐๐	ประชาชน ร้อยละ๘๐มี ไฟฟ้าใช้	ประชาชนมี ไฟฟ้าใน การ ประกอบ อาชีพ	กองช่าง
๑๔	โครงการขยายเขตไฟฟ้าสายนานาย เพชร สุขกุล-ถนนลาดยาง	เพื่อให้ ประชาชนมี ไฟฟ้าใช้อย่าง ทั่วถึงและเป็น การประกอบ อาชีพ	จำนวน ๑๐ หลัก	๑๐๐,๐๐๐	๑๐๐,๐๐๐	๑๐๐,๐๐๐	๑๐๐,๐๐๐	๑๐๐,๐๐๐	ประชาชน ร้อยละ๘๐มี ไฟฟ้าใช้	ประชาชนมี ไฟฟ้าใน การ ประกอบ อาชีพ	กองช่าง
๑๕	โครงการขยายเขตไฟฟ้าครัวเรือน พร้อมหม้อแปลงไฟฟ้าสายหนองอิ เลิง-แยกนาดี	เพื่อให้ ประชาชนมี ไฟฟ้าใช้อย่าง ทั่วถึงและเป็น การประกอบ อาชีพ	จำนวน ๑๐ หลัก	๑๐๐,๐๐๐	๑๐๐,๐๐๐	๑๐๐,๐๐๐	๑๐๐,๐๐๐	๑๐๐,๐๐๐	ประชาชน ร้อยละ๘๐มี ไฟฟ้าใช้	ประชาชนมี ไฟฟ้าใน การ ประกอบ อาชีพ	กองช่าง
				๓๐๐,๐๐๐	๓๐๐,๐๐๐	๓๐๐,๐๐๐	๓๐๐,๐๐๐	๓๐๐,๐๐๐			



ที่	โครงการ	วัตถุประสงค์	เป้าหมาย (ผลผลิตของ โครงการ)	งบประมาณและที่ผ่านมา					ตัวชี้วัด (KPI)	ผลที่คาดว่าจะ จะได้รับ	หน่วยงาน รับผิดชอบหลัก
				๒๕๖๖	๒๕๖๗	๒๕๖๘	๒๕๖๙	๒๕๗๐			
<b>โครงการขยายเขตไฟฟ้าส่องสว่าง/ขยายเขตไฟฟ้าการเกษตร/ติดตั้งไฟฟ้าส่องสว่าง หมู่ที่ ๔</b>											
๑๖	โครงการขยายเขตไฟฟ้าเพื่อ การเกษตรสายหนองสามโพน	เพื่อให้ ประชาชนมี ไฟฟ้าใช้อย่าง ทั่วถึงและเป็น การประกอบ อาชีพ	จำนวน ๒๐ หลัก	๒๐๐,๐๐๐	๒๐๐,๐๐๐	๒๐๐,๐๐๐	๒๐๐,๐๐๐	๒๐๐,๐๐๐	ประชาชน ร้อยละ๘๐มี ไฟฟ้าใช้	ประชาชนมี ไฟฟ้าในการ ประกอบอาชีพ	กองช่าง
				๒๐๐,๐๐๐	๒๐๐,๐๐๐	๒๐๐,๐๐๐	๒๐๐,๐๐๐	๒๐๐,๐๐๐			



ที่	โครงการ	วัตถุประสงค์	เป้าหมาย (ผลผลิตของ โครงการ)	งบประมาณและที่ผ่านมา					ตัวชี้วัด (KPI)	ผลที่คาดว่าจะ จะได้รับ	หน่วยงาน รับผิดชอบหลัก
				๒๕๖๖	๒๕๖๗	๒๕๖๘	๒๕๖๙	๒๕๗๐			
๑๗	โครงการติดตั้งไฟฟ้าส่องสว่าง จำนวน ๗ จุด ๑.หน้าบ้านนางแพรวนภา อินทนท์ ๒.หน้าบ้านนายเลา ศรีสถาน ๓.หน้าบ้านนางทิม พัฒนบุรณย์ ๔.หน้าบ้านนายพรมมา บุญเกิด ๕.หน้าบ้านนายเผด็จ จอมทะรัก ๖.หน้าบ้านนางปิยะภรณ์ ธิมานิตย์ ๗.หน้าวัดบ้านหนองฮ้างหลวง	เพื่อให้ประชาชนมีไฟฟ้าใช้อย่างทั่วถึงและเป็น การประกอบอาชีพ	จำนวน ๗ หลัก	๗๐,๐๐๐	๗๐,๐๐๐	๗๐,๐๐๐	๗๐,๐๐๐	๗๐,๐๐๐	ประชาชนร้อยละ ๘๐ มีไฟฟ้าใช้	ประชาชนมีไฟฟ้าในการประกอบอาชีพ	กองช่าง











ที่	โครงการ	วัตถุประสงค์	เป้าหมาย (ผลผลิตของ โครงการ)	งบประมาณและที่ผ่านมา					ตัวชี้วัด (KPI)	ผลที่คาดว่าจะ จะได้รับ	หน่วยงาน รับผิดชอบ หลัก
				๒๕๖๖	๒๕๖๗	๒๕๖๘	๒๕๖๙	๒๕๗๐			
<b>โครงการขยายเขตไฟฟ้าส่องสว่าง/ขยายเขตไฟฟ้าการเกษตร/ติดตั้งไฟฟ้าส่องสว่าง หมู่ที่ ๖</b>											
๒๔	โครงการขยายเขตไฟฟ้าเพื่อ การเกษตรจากหอประปา-ดอนเจ้า เทพ (โนนขาว)	เพื่อให้ ประชาชนมี ไฟฟ้าใช้อย่าง ทั่วถึงและเป็น การประกอบ อาชีพ	จำนวน ๒๐ หลัก	๒๐๐,๐๐๐	๒๐๐,๐๐๐	๒๐๐,๐๐๐	๒๐๐,๐๐๐	๒๐๐,๐๐๐	ประชาชน ร้อยละ๘๐มี ไฟฟ้าใช้	ประชาชนมี ไฟฟ้าใน การ ประกอบ อาชีพ	กองช่าง
๒๕	โครงการขยายเขตไฟฟ้าเพื่อ การเกษตรจากข้างวัดนาสมบูรณ์- นายนายสุณี พลทา	เพื่อให้ ประชาชนมี ไฟฟ้าใช้อย่าง ทั่วถึงและเป็น การประกอบ อาชีพ	จำนวน ๒๐ หลัก	๒๐๐,๐๐๐	๒๐๐,๐๐๐	๒๐๐,๐๐๐	๒๐๐,๐๐๐	๒๐๐,๐๐๐	ประชาชน ร้อยละ๘๐มี ไฟฟ้าใช้	ประชาชนมี ไฟฟ้าใน การ ประกอบ อาชีพ	กองช่าง
๒๖	โครงการขยายเขตไฟฟ้าเพื่อ การเกษตรข้างบ้านแม่ปาน สงกา ผืน-หนองบักดอน	เพื่อให้ ประชาชนมี ไฟฟ้าใช้อย่าง ทั่วถึงและเป็น การประกอบ อาชีพ	จำนวน ๒๐ หลัก	๒๐๐,๐๐๐	๒๐๐,๐๐๐	๒๐๐,๐๐๐	๒๐๐,๐๐๐	๒๐๐,๐๐๐	ประชาชน ร้อยละ๘๐มี ไฟฟ้าใช้	ประชาชนมี ไฟฟ้าใน การ ประกอบ อาชีพ	กองช่าง
				๖๐๐,๐๐๐	๖๐๐,๐๐๐	๖๐๐,๐๐๐	๖๐๐,๐๐๐	๖๐๐,๐๐๐			



ที่	โครงการ	วัตถุประสงค์	เป้าหมาย (ผลผลิตของ โครงการ)	งบประมาณและที่ผ่านมา					ตัวชี้วัด (KPI)	ผลที่คาดว่าจะ จะได้รับ	หน่วยงาน รับผิดชอบ
				๒๕๖๖	๒๕๖๗	๒๕๖๘	๒๕๖๙	๒๕๗๐			
๒๗	โครงการขยายเขตไฟฟ้าเพื่อ การเกษตรหน้าฉางข้าวหมู่บ้าน-นา นางสมหมาย ปากดีสี่	เพื่อให้ ประชาชนมี ไฟฟ้าใช้อย่าง ทั่วถึงและเป็น การประกอบ อาชีพ	จำนวน ๒๐ หลัก	๒๐๐,๐๐๐	๒๐๐,๐๐๐	๒๐๐,๐๐๐	๒๐๐,๐๐๐	๒๐๐,๐๐๐	ประชาชน ร้อยละ๘๐มี ไฟฟ้าใช้	ประชาชนมี ไฟฟ้าใน การ ประกอบ อาชีพ	กองช่าง
๒๘	โครงการขยายเขตไฟฟ้าเพื่อ การเกษตรจากถนนใหญ่-นางนาง สนอง แก้วก้อ	เพื่อให้ ประชาชนมี ไฟฟ้าใช้อย่าง ทั่วถึงและเป็น การประกอบ อาชีพ	จำนวน ๒๐ หลัก	๒๐๐,๐๐๐	๒๐๐,๐๐๐	๒๐๐,๐๐๐	๒๐๐,๐๐๐	๒๐๐,๐๐๐	ประชาชน ร้อยละ๘๐มี ไฟฟ้าใช้	ประชาชนมี ไฟฟ้าใน การ ประกอบ อาชีพ	กองช่าง
๒๙	โครงการขยายเขตไฟฟ้าเพื่อ การเกษตรจากหน้าโรงเรียนนาดี- หนองอี่เลิง	เพื่อให้ ประชาชนมี ไฟฟ้าใช้อย่าง ทั่วถึงและเป็น การประกอบ อาชีพ	จำนวน ๒๐ หลัก	๒๐๐,๐๐๐	๒๐๐,๐๐๐	๒๐๐,๐๐๐	๒๐๐,๐๐๐	๒๐๐,๐๐๐	ประชาชน ร้อยละ๘๐มี ไฟฟ้าใช้	ประชาชนมี ไฟฟ้าใน การ ประกอบ อาชีพ	กองช่าง
				๖๐๐,๐๐๐	๖๐๐,๐๐๐	๖๐๐,๐๐๐	๖๐๐,๐๐๐	๖๐๐,๐๐๐			



ที่	โครงการ	วัตถุประสงค์	เป้าหมาย (ผลผลิต ของ)	งบประมาณและที่ผ่านมา					ตัวชี้วัด (KPI)	ผลที่คาดว่าจะ จะได้รับ	หน่วยงาน รับผิดชอบ หลัก
				๒๕๖๖	๒๕๖๗	๒๕๖๘	๒๕๖๙	๒๕๗๐			
๓๐	โครงการขยายเขตไฟฟ้าเพื่อ การเกษตรจากนายนายประมวล อินธิจักร-ถนนกลางหมู่บ้าน	เพื่อให้ ประชาชนมี ไฟฟ้าใช้อย่าง ทั่วถึงและเป็น การประกอบ อาชีพ	จำนวน ๒๐ หลัก	๒๐๐,๐๐๐	๒๐๐,๐๐๐	๒๐๐,๐๐๐	๒๐๐,๐๐๐	๒๐๐,๐๐๐	ประชาชน ร้อยละ๘๐มี ไฟฟ้าใช้	ประชาชนมี ไฟฟ้าใน การ ประกอบ อาชีพ	กองช่าง
๓๑	โครงการขยายเขตไฟฟ้าเพื่อ การเกษตรสายนายนายนิยม พันสา- ถึงถนนกลางหมู่บ้าน	เพื่อให้ ประชาชนมี ไฟฟ้าใช้อย่าง ทั่วถึงและเป็น การประกอบ อาชีพ	จำนวน ๒๐ หลัก	๒๐๐,๐๐๐	๒๐๐,๐๐๐	๒๐๐,๐๐๐	๒๐๐,๐๐๐	๒๐๐,๐๐๐	ประชาชน ร้อยละ๘๐มี ไฟฟ้าใช้	ประชาชนมี ไฟฟ้าใน การ ประกอบ อาชีพ	กองช่าง
๓๒	โครงการขยายเขตไฟฟ้าเพื่อ การเกษตรสายจากถนนใหญ่-นา นายประเนตร ปากดีสี	เพื่อให้ ประชาชนมี ไฟฟ้าใช้อย่าง ทั่วถึงและเป็น การประกอบ อาชีพ	จำนวน ๒๐ หลัก	๒๐๐,๐๐๐	๒๐๐,๐๐๐	๒๐๐,๐๐๐	๒๐๐,๐๐๐	๒๐๐,๐๐๐	ประชาชน ร้อยละ๘๐มี ไฟฟ้าใช้	ประชาชนมี ไฟฟ้าใน การ ประกอบ อาชีพ	กองช่าง
				๖๐๐,๐๐๐	๖๐๐,๐๐๐	๖๐๐,๐๐๐	๖๐๐,๐๐๐	๖๐๐,๐๐๐			







ที่	โครงการ	วัตถุประสงค์	เป้าหมาย (ผลผลิตของ โครงการ)	งบประมาณและที่ผ่านมา					ตัวชี้วัด (KPI)	ผลที่คาดว่าจะ จะได้รับ	หน่วยงาน รับผิดชอบ
				๒๕๖๖	๒๕๖๗	๒๕๖๘	๒๕๖๙	๒๕๗๐			
<b>โครงการขยายเขตไฟฟ้าส่องสว่าง/ขยายเขตไฟฟ้าการเกษตร/ติดตั้งไฟฟ้าส่องสว่าง หมู่ที่ ๗</b>											
๓๕	โครงการขยายเขตไฟฟ้าแรงต่ำจาก หน้าบ้านนายอโนชา บุญแสง-บ้าน นางยุวธิดา กลมพันธ์	เพื่อให้ ประชาชนมี ไฟฟ้าใช้อย่าง ทั่วถึงและเป็น การประกอบ อาชีพ	จำนวน ๒๐ หลัก	๒๐๐,๐๐๐	๒๐๐,๐๐๐	๒๐๐,๐๐๐	๒๐๐,๐๐๐	๒๐๐,๐๐๐	ประชาชน ร้อยละ๘๐มี ไฟฟ้าใช้	ประชาชนมี ไฟฟ้าใน การ ประกอบ อาชีพ	กองช่าง
๓๖	โครงการขยายเขตไฟฟ้าแรงต่ำจาก ทางเข้าหมู่บ้าน-ท้ายบ้าน	เพื่อให้ ประชาชนมี ไฟฟ้าใช้อย่าง ทั่วถึงและเป็น การประกอบ อาชีพ	จำนวน ๒๐ หลัก	๒๐๐,๐๐๐	๒๐๐,๐๐๐	๒๐๐,๐๐๐	๒๐๐,๐๐๐	๒๐๐,๐๐๐	ประชาชน ร้อยละ๘๐มี ไฟฟ้าใช้	ประชาชนมี ไฟฟ้าใน การ ประกอบ อาชีพ	กองช่าง
๓๗	โครงการติดตั้งหม้อแปลง(นาพ่อ เสริม พานเหนือ)	เพื่อให้ ประชาชนมี ไฟฟ้าใช้อย่าง ทั่วถึงและเป็น การประกอบ อาชีพ	จำนวน ๒๐ หลัก	๒๐๐,๐๐๐	๒๐๐,๐๐๐	๒๐๐,๐๐๐	๒๐๐,๐๐๐	๒๐๐,๐๐๐	ประชาชน ร้อยละ๘๐มี ไฟฟ้าใช้	ประชาชนมี ไฟฟ้าใน การ ประกอบ อาชีพ	กองช่าง
				๖๐๐,๐๐๐	๖๐๐,๐๐๐	๖๐๐,๐๐๐	๖๐๐,๐๐๐	๖๐๐,๐๐๐			



ที่	โครงการ	วัตถุประสงค์	เป้าหมาย (ผลผลิตของ โครงการ)	งบประมาณและที่ผ่านมา					ตัวชี้วัด (KPI)	ผลที่คาดว่าจะ จะได้รับ	หน่วยงาน รับผิดชอบ
				๒๕๖๖	๒๕๖๗	๒๕๖๘	๒๕๖๙	๒๕๗๐			
๓๘	โครงการขยายเขตไฟฟ้าเพื่อ การเกษตรข้างวัดศรีสุข-โนนโพหนอง	เพื่อให้ ประชาชนมี ไฟฟ้าใช้อย่าง ทั่วถึงและเป็น การประกอบ อาชีพ	จำนวน ๒๐ หลัก	๒๐๐,๐๐๐	๒๐๐,๐๐๐	๒๐๐,๐๐๐	๒๐๐,๐๐๐	๒๐๐,๐๐๐	ประชาชน ร้อยละ๘๐มี ไฟฟ้าใช้	ประชาชนมี ไฟฟ้าใน การ ประกอบ อาชีพ	กองช่าง
๓๙	โครงการขยายเขตไฟฟ้าเพื่อ การเกษตรจากนาพ่อชอบ สีแก้ว- นางางสุนา แก้วก่า	เพื่อให้ ประชาชนมี ไฟฟ้าใช้อย่าง ทั่วถึงและเป็น การประกอบ อาชีพ	จำนวน ๒๐ หลัก	๒๐๐,๐๐๐	๒๐๐,๐๐๐	๒๐๐,๐๐๐	๒๐๐,๐๐๐	๒๐๐,๐๐๐	ประชาชน ร้อยละ๘๐มี ไฟฟ้าใช้	ประชาชนมี ไฟฟ้าใน การ ประกอบ อาชีพ	กองช่าง
๔๐	โครงการขยายเขตไฟฟ้าเพื่อ การเกษตรจากบ้านนายอโนชา บุญแสง -สามแยกนาดี	เพื่อให้ ประชาชนมี ไฟฟ้าใช้อย่าง ทั่วถึงและเป็น การประกอบ อาชีพ	จำนวน ๒๐ หลัก	๒๐๐,๐๐๐	๒๐๐,๐๐๐	๒๐๐,๐๐๐	๒๐๐,๐๐๐	๒๐๐,๐๐๐	ประชาชน ร้อยละ๘๐มี ไฟฟ้าใช้	ประชาชนมี ไฟฟ้าใน การ ประกอบ อาชีพ	กองช่าง
๔๑	โครงการขยายเขตไฟฟ้าเพื่อ การเกษตรจากบ้านนายสว่างเวช สุวรรณสิงห์ -บ้านนายศาสตร์ศิลป์ พูนเมืองแสง	เพื่อให้ ประชาชนมี ไฟฟ้าใช้อย่าง ทั่วถึงและเป็น การประกอบ อาชีพ	จำนวน ๒๐ หลัก	๒๐๐,๐๐๐	๒๐๐,๐๐๐	๒๐๐,๐๐๐	๒๐๐,๐๐๐	๒๐๐,๐๐๐	ประชาชน ร้อยละ๘๐มี ไฟฟ้าใช้	ประชาชนมี ไฟฟ้าใน การ ประกอบ อาชีพ	กองช่าง
				๘๐๐,๐๐๐	๘๐๐,๐๐๐	๘๐๐,๐๐๐	๘๐๐,๐๐๐	๘๐๐,๐๐๐			



ที่	โครงการ	วัตถุประสงค์	เป้าหมาย ของ	งบประมาณและที่ผ่านมา					ตัวชี้วัด (KPI)	ผลที่คาดว่าจะ จะได้รับ	หน่วยงาน รับผิดชอบ
				๒๕๖๖	๒๕๖๗	๒๕๖๘	๒๕๖๙	๒๕๗๐			
๔๒	โครงการขยายเขตไฟฟ้าเพื่อ การเกษตรจากโรงเรียนบ้านสร้าง ฟาก-นานายนิสัย มีม้วน	เพื่อให้ ประชาชนมี ไฟฟ้าใช้อย่าง ทั่วถึงและเป็น การประกอบ อาชีพ	จำนวน ๒๐ หลัก	๒๐๐,๐๐๐	๒๐๐,๐๐๐	๒๐๐,๐๐๐	๒๐๐,๐๐๐	๒๐๐,๐๐๐	ประชาชน ร้อยละ๘๐มี ไฟฟ้าใช้	ประชาชนมี ไฟฟ้าใน การ ประกอบ อาชีพ	กองช่าง
๔๓	โครงการขยายเขตไฟฟ้าเพื่อ การเกษตรจากนานายสมดี อินธิ จักร-นานางทองปุ่น หนองคุณสาร	เพื่อให้ ประชาชนมี ไฟฟ้าใช้อย่าง ทั่วถึงและเป็น การประกอบ อาชีพ	จำนวน ๒๐ หลัก	๒๐๐,๐๐๐	๒๐๐,๐๐๐	๒๐๐,๐๐๐	๒๐๐,๐๐๐	๒๐๐,๐๐๐	ประชาชน ร้อยละ๘๐มี ไฟฟ้าใช้	ประชาชนมี ไฟฟ้าใน การ ประกอบอาชีพ	กองช่าง
๔๔	โครงการขยายเขตไฟฟ้าเพื่อ การเกษตรจากบะยาว-นานายคำ เขียน เชียงใหม่	เพื่อให้ ประชาชนมี ไฟฟ้าใช้อย่าง ทั่วถึงและเป็น การประกอบ อาชีพ	จำนวน ๒๐ หลัก	๒๐๐,๐๐๐	๒๐๐,๐๐๐	๒๐๐,๐๐๐	๒๐๐,๐๐๐	๒๐๐,๐๐๐	ประชาชน ร้อยละ๘๐มี ไฟฟ้าใช้	ประชาชนมี ไฟฟ้าใน การ ประกอบ อาชีพ	กองช่าง
				๖๐๐,๐๐๐	๖๐๐,๐๐๐	๖๐๐,๐๐๐	๖๐๐,๐๐๐	๖๐๐,๐๐๐			



ที่	โครงการ	วัตถุประสงค์	เป้าหมาย (ผลผลิตของ โครงการ)	งบประมาณและที่ผ่านมา					ตัวชี้วัด (KPI)	ผลที่คาดว่าจะ จะได้รับ	หน่วยงาน รับผิดชอบ หลัก
				๒๕๖๖	๒๕๖๗	๒๕๖๘	๒๕๖๙	๒๕๗๐			
๔๕	โครงการติดตั้งไฟฟ้าส่องสว่าง ภายในหมู่บ้าน จำนวน ๔ จุดหน้า บ้านนายวิจิตชัย บุญแสงหน้าบ้าน นางดำเนิน สุวรรณแสงหน้าวัดป่า ชัยมงคล(๒ จุด)	เพื่อให้ ประชาชนมี ไฟฟ้าใช้อย่าง ทั่วถึงและเป็น การประกอบ อาชีพ	จำนวน ๒๐ หลัก	๒๐๐,๐๐๐	๒๐๐,๐๐๐	๒๐๐,๐๐๐	๒๐๐,๐๐๐	๒๐๐,๐๐๐	ประชาชน ร้อยละ๘๐มี ไฟฟ้าใช้	ประชาชนมี ไฟฟ้าใน การ ประกอบ อาชีพ	กองช่าง
๔๖	โครงการขยายเขตไฟฟ้าแรงสูงจาก บ้านเจริญพัฒนา-ศูนย์เรียนรู้ การเกษตร	เพื่อให้ ประชาชนมี ไฟฟ้าใช้อย่าง ทั่วถึงและเป็น การประกอบ อาชีพ	๑ แห่ง	๕๐๐,๐๐๐	๕๐๐,๐๐๐	๕๐๐,๐๐๐	๕๐๐,๐๐๐	๕๐๐,๐๐๐	ประชาชน ร้อยละ๘๐มี ไฟฟ้าใช้	ประชาชนมี ไฟฟ้าใน การ ประกอบ อาชีพ	กองช่าง
๔๗	โครงการขยายเขตไฟฟ้าแรงสูงจาก วัดศรีสุข-ศูนย์เรียนรู้การเกษตร	เพื่อให้ ประชาชนมี ไฟฟ้าใช้อย่าง ทั่วถึงและเป็น การประกอบ อาชีพ	๑ แห่ง	๕๐๐,๐๐๐	๕๐๐,๐๐๐	๕๐๐,๐๐๐	๕๐๐,๐๐๐	๕๐๐,๐๐๐	ประชาชน ร้อยละ๘๐มี ไฟฟ้าใช้	ประชาชนมี ไฟฟ้าในการ ประกอบอาชีพ	กองช่าง
				๑,๒๐๐,๐๐๐	๑,๒๐๐,๐๐๐	๑,๒๐๐,๐๐๐	๑,๒๐๐,๐๐๐	๑,๒๐๐,๐๐๐			



ที่	โครงการ	วัตถุประสงค์	เป้าหมาย (ผลผลิตของ โครงการ)	งบประมาณและที่ผ่านมา					ตัวชี้วัด (KPI)	ผลที่คาดว่าจะ จะได้รับ	หน่วยงาน รับผิดชอบ หลัก
				๒๕๖๖	๒๕๖๗	๒๕๖๘	๒๕๖๙	๒๕๗๐			
<b>โครงการขยายเขตไฟฟ้าส่องสว่าง/ขยายเขตไฟฟ้าการเกษตร/ติดตั้งไฟฟ้าส่องสว่าง หมู่ที่ ๘</b>											
๔๘	โครงการขยายเขตไฟฟ้าการเกษตร จากทุ่งข้า-บะกระต่าย	เพื่อให้ ประชาชนมี ไฟฟ้าใช้อย่าง ทั่วถึงและเป็น การประกอบ อาชีพ	จำนวน ๒๐ หลัก	๒๐๐,๐๐๐	๒๐๐,๐๐๐	๒๐๐,๐๐๐	๒๐๐,๐๐๐	๒๐๐,๐๐๐	ประชาชน ร้อยละ๘๐มี ไฟฟ้าใช้	ประชาชนมี ไฟฟ้าใน การ ประกอบ อาชีพ	กองช่าง
๔๙	โครงการขยายเขตไฟฟ้าการเกษตร จากนายนายสมสำ มะลิตา-บะจิบ	เพื่อให้ ประชาชนมี ไฟฟ้าใช้อย่าง ทั่วถึงและเป็น การประกอบ อาชีพ	จำนวน ๒๐ หลัก	๒๐๐,๐๐๐	๒๐๐,๐๐๐	๒๐๐,๐๐๐	๒๐๐,๐๐๐	๒๐๐,๐๐๐	ประชาชน ร้อยละ๘๐มี ไฟฟ้าใช้	ประชาชนมี ไฟฟ้าใน การ ประกอบ อาชีพ	กองช่าง
๕๐	โครงการขยายเขตไฟฟ้าการเกษตร สายลำน้ำห้วยบ้านฝายชลประทาน	เพื่อให้ ประชาชนมี ไฟฟ้าใช้อย่าง ทั่วถึงและเป็น การประกอบ อาชีพ	จำนวน ๒๐ หลัก	๒๐๐,๐๐๐	๒๐๐,๐๐๐	๒๐๐,๐๐๐	๒๐๐,๐๐๐	๒๐๐,๐๐๐	ประชาชน ร้อยละ๘๐มี ไฟฟ้าใช้	ประชาชนมี ไฟฟ้าใน การ ประกอบอาชีพ	กองช่าง
				๖๐๐,๐๐๐	๖๐๐,๐๐๐	๖๐๐,๐๐๐	๖๐๐,๐๐๐	๖๐๐,๐๐๐			



ที่	โครงการ	วัตถุประสงค์	เป้าหมาย (ผลผลิตของ โครงการ)	งบประมาณและที่ผ่านมา					ตัวชี้วัด (KPI)	ผลที่คาดว่าจะ ได้รับ	หน่วยงาน รับผิดชอบหลัก
				๒๕๖๖	๒๕๖๗	๒๕๖๘	๒๕๖๙	๒๕๗๐			
๕๑	โครงการขยายเขตไฟฟ้าแรงต่ำจาก บ้านนายสมภพ - สะพานทางออก หมู่บ้าน	เพื่อให้ ประชาชนมี ไฟฟ้าใช้อย่าง ทั่วถึงและเป็น การประกอบ อาชีพ	จำนวน ๒๐ หลัก	๒๐๐,๐๐๐	๒๐๐,๐๐๐	๒๐๐,๐๐๐	๒๐๐,๐๐๐	๒๐๐,๐๐๐	ประชาชน ร้อยละ๘๐มี ไฟฟ้าใช้	ประชาชนมี ไฟฟ้าใน การ ประกอบ อาชีพ	กองช่าง
๕๒	โครงการขยายเขตไฟฟ้าแรงต่ำจาก ศาลาประชาคมหมู่บ้าน-ฝายอาสา	เพื่อให้ ประชาชนมี ไฟฟ้าใช้อย่าง ทั่วถึงและเป็น การประกอบ อาชีพ	จำนวน ๒๐ หลัก	๒๐๐,๐๐๐	๒๐๐,๐๐๐	๒๐๐,๐๐๐	๒๐๐,๐๐๐	๒๐๐,๐๐๐	ประชาชน ร้อยละ๘๐มี ไฟฟ้าใช้	ประชาชนมี ไฟฟ้าใน การ ประกอบ อาชีพ	กองช่าง
๕๓	โครงการขยายเขตไฟฟ้าแรงต่ำจาก บ้านแม่वलละอ-บ้านนายปรีชา หันจางสิทธิ์	เพื่อให้ ประชาชนมี ไฟฟ้าใช้อย่าง ทั่วถึงและเป็น การประกอบ อาชีพ	จำนวน ๒๐ หลัก	๒๐๐,๐๐๐	๒๐๐,๐๐๐	๒๐๐,๐๐๐	๒๐๐,๐๐๐	๒๐๐,๐๐๐	ประชาชน ร้อยละ๘๐มี ไฟฟ้าใช้	ประชาชนมี ไฟฟ้าใน การ ประกอบ อาชีพ	กองช่าง
				๖๐๐,๐๐๐	๖๐๐,๐๐๐	๖๐๐,๐๐๐	๖๐๐,๐๐๐	๖๐๐,๐๐๐			



ที่	โครงการ	วัตถุประสงค์	เป้าหมาย (ผลผลิตของ โครงการ)	งบประมาณและที่ผ่านมา					ตัวชี้วัด (KPI)	ผลที่คาดว่าจะ จะได้รับ	หน่วยงาน รับผิดชอบหลัก
				๒๕๖๖	๒๕๖๗	๒๕๖๘	๒๕๖๙	๒๕๗๐			
๕๔	โครงการขยายเขตไฟฟ้าการเกษตร สายบะยาว-บะกระต่าย	เพื่อให้ ประชาชน มีไฟฟ้าใช้ อย่าง ทั่วถึงและ เป็นการ ประกอบ อาชีพ	จำนวน ๒๐ หลัก	๒๐๐,๐๐๐	๒๐๐,๐๐๐	๒๐๐,๐๐๐	๒๐๐,๐๐๐	๒๐๐,๐๐๐	ประชาชน ร้อยละ๘๐มี ไฟฟ้าใช้	ประชาชนมี ไฟฟ้าในการ ประกอบอาชีพ	กองช่าง
				๒๐๐,๐๐๐	๒๐๐,๐๐๐	๒๐๐,๐๐๐	๒๐๐,๐๐๐	๒๐๐,๐๐๐			



ที่	โครงการ	วัตถุประสงค์	เป้าหมาย (ผลผลิตของ โครงการ)	งบประมาณและที่ผ่านมา					ตัวชี้วัด (KPI)	ผลที่คาดว่าจะ จะได้รับ	หน่วยงาน รับผิดชอบหลัก
				๒๕๖๖	๒๕๖๗	๒๕๖๘	๒๕๖๙	๒๕๗๐			
๕๕	โครงการติดตั้งไฟฟ้าส่องสว่างภายในหมู่บ้าน -คุ่มโนนขา-หน้าบ้านแม่มาย-หน้าศาลาประชาคม-ทางออกโคกศิลา-หน้าบ้านพ่อสมเพาะ แกระหัน-หน้าบ้านนางลักขณา คำมุงคุณ-หน้าบ้านแม่ นวลล่อ แสงโพธิ์-หน้าบ้านนางประไพโร บัวล้ำล้ำ	เพื่อให้ประชาชนมีไฟฟ้าใช้อย่างทั่วถึงและเป็น การประกอบอาชีพ	จำนวน ๘ จุด	๘๐,๐๐๐	๘๐,๐๐๐	๘๐,๐๐๐	๘๐,๐๐๐	๘๐,๐๐๐	ประชาชน ร้อยละ๘๐มี ไฟฟ้าใช้	ประชาชนมี ไฟฟ้าใน การ ประกอบ อาชีพ	กองช่าง







ที่	โครงการ	วัตถุประสงค์	เป้าหมาย (ผลผลิตของ โครงการ)	งบประมาณและที่ผ่านมา					ตัวชี้วัด (KPI)	ผลที่คาดว่าจะ ได้รับ	หน่วยงาน รับผิดชอบหลัก
				๒๕๖๖	๒๕๖๗	๒๕๖๘	๒๕๖๙	๒๕๗๐			
๕๙	โครงการติดตั้งไฟฟ้าส่องสว่าง จำนวน ๕ จุด-หน้าบ้านนางนันทะ กา คำหงษ์ษา -หน้าบ้านนายพิศดา วรินทรา -หน้าบ้านนายสนิท คำปัญญา -ป้ายทางเข้าหมู่บ้าน -ทางโค้งวังกกข่า	เพื่อให้ ประชาชนมี ไฟฟ้าใช้อย่าง ทั่วถึงและเป็น การประกอบ อาชีพ	จำนวน ๕ จุด	๕๐,๐๐๐	๕๐,๐๐๐	๕๐,๐๐๐	๕๐,๐๐๐	๕๐,๐๐๐	ประชาชน ร้อยละ๘๐มี ไฟฟ้าใช้	ประชาชนมี ไฟฟ้าใน การ ประกอบ อาชีพ	กองช่าง



ที่	โครงการ	วัตถุประสงค์	เป้าหมาย (ผลผลิตของ โครงการ)	งบประมาณและที่ผ่านมา					ตัวชี้วัด (KPI)	ผลที่คาดว่าจะ จะได้รับ	หน่วยงาน รับผิดชอบหลัก
				๒๕๖๖	๒๕๖๗	๒๕๖๘	๒๕๖๙	๒๕๗๐			
๖๐	โครงการย้ายไฟฟ้าส่องสว่างใน หมู่บ้าน-หน้าบ้านนายสหพล สม ฤกษ์ -หน้าหน้าบ้านนายเสถียร โคตร เครื่อง -หน้าบ้านนายสุพัฒน์ แสงพันนา -หน้าบ้านนายมิตรชัย	เพื่อให้ ประชาชนมี ไฟฟ้าใช้ อย่างทั่วถึง และเป็น การ ประกอบ อาชีพ	จำนวน ๔ จุด	๔๐,๐๐๐	๔๐,๐๐๐	๔๐,๐๐๐	๔๐,๐๐๐	๔๐,๐๐๐	ประชาชน ร้อยละ๘๐มี ไฟฟ้าใช้	ประชาชนมี ไฟฟ้าใน การ ประกอบ อาชีพ	กองช่าง



ที่	โครงการ	วัตถุประสงค์	เป้าหมาย (ผลผลิตของ โครงการ)	งบประมาณและที่ผ่านมา					ตัวชี้วัด (KPI)	ผลที่คาดว่าจะ ได้รับ	หน่วยงาน รับผิดชอบหลัก
				๒๕๖๖	๒๕๖๗	๒๕๖๘	๒๕๖๙	๒๕๗๐			
๖๑	โครงการขยายเขตไฟฟ้าแรงสูงสาย วังกกข้า-นาพ้อสำ หัดนอก	เพื่อให้ ประชาชนมี ไฟฟ้าใช้ อย่างทั่วถึง และเป็น การ ประกอบ อาชีพ	จำนวน ๑ แห่ง	๕๐๐,๐๐๐	๕๐๐,๐๐๐	๕๐๐,๐๐๐	๕๐๐,๐๐๐	๕๐๐,๐๐๐	ประชาชน ร้อยละ๘๐มี ไฟฟ้าใช้	ประชาชนมี ไฟฟ้าใน การ ประกอบ อาชีพ	กองช่าง
๖๒	โครงการขยายเขตไฟฟ้าแรงสูงสาย วังกกข้า-พาร์มตัวอย่าง	เพื่อให้ ประชาชนมี ไฟฟ้าใช้ อย่าง ทั่วถึงและเป็น การประกอบ อาชีพ	จำนวน ๑ แห่ง	๕๐๐,๐๐๐	๕๐๐,๐๐๐	๕๐๐,๐๐๐	๕๐๐,๐๐๐	๕๐๐,๐๐๐	ประชาชน ร้อยละ๘๐มี ไฟฟ้าใช้	ประชาชนมี ไฟฟ้าใน การ ประกอบ อาชีพ	กองช่าง
๖๓	โครงการขยายเขตไฟฟ้าแรงต่ำสาย ถนนลาดยาง-หลังป่าช้า	เพื่อให้ ประชาชนมี ไฟฟ้าใช้ อย่าง ทั่วถึงและเป็น การประกอบ อาชีพ	จำนวน ๒๐ หลัก	๒๐๐๐๐๐	๒๐๐๐๐๐	๒๐๐๐๐๐	๒๐๐๐๐๐	๒๐๐๐๐๐	ประชาชน ร้อยละ๘๐มี ไฟฟ้าใช้	ประชาชนมี ไฟฟ้าใน การ ประกอบ อาชีพ	กองช่าง
				๑,๒๐๐,๐๐๐	๑,๒๐๐,๐๐๐	๑,๒๐๐,๐๐๐	๑,๒๐๐,๐๐๐	๑,๒๐๐,๐๐๐			



ที่	โครงการ	วัตถุประสงค์	เป้าหมาย (ผลผลิตของ โครงการ)	งบประมาณและที่ผ่านมา					ตัวชี้วัด (KPI)	ผลที่คาดว่าจะ จะได้รับ	หน่วยงาน รับผิดชอบหลัก
				๒๕๖๖	๒๕๖๗	๒๕๖๘	๒๕๖๙	๒๕๗๐			
๖๔	โครงการขยายเขตไฟฟ้าแรงต่ำจาก บ้านนางสุวรรณ จันโสภานานาย ชูศักดิ์ ยอดแก้ว	เพื่อให้ ประชาชนมี ไฟฟ้าใช้อย่าง ทั่วถึงและเป็น การประกอบ อาชีพ	จำนวน ๒๐ หลัก	๒๐๐๐๐๐	๒๐๐๐๐๐	๒๐๐๐๐๐	๒๐๐๐๐๐	๒๐๐๐๐๐	ประชาชน ร้อยละ๘๐มี ไฟฟ้าใช้	ประชาชนมี ไฟฟ้าใน การ ประกอบ อาชีพ	กองช่าง
๖๕	โครงการขยายเขตไฟฟ้าแรงสูง สายวังกกฆ่า-นาพ่อเรียบ หนุ เรียม	เพื่อให้ ประชาชนมี ไฟฟ้าใช้อย่าง ทั่วถึงและเป็น การประกอบ อาชีพ	จำนวน ๑ แห่ง	๕๐๐,๐๐๐	๕๐๐,๐๐๐	๕๐๐,๐๐๐	๕๐๐,๐๐๐	๕๐๐,๐๐๐	ประชาชน ร้อยละ๘๐มี ไฟฟ้าใช้	ประชาชนมี ไฟฟ้าใน การ ประกอบ อาชีพ	กองช่าง
				๗๐๐,๐๐๐	๗๐๐,๐๐๐	๗๐๐,๐๐๐	๗๐๐,๐๐๐	๗๐๐,๐๐๐			







ที่	โครงการ	วัตถุประสงค์	เป้าหมาย (ผลผลิต ของ โครงการ)	งบประมาณและที่ผ่านมา					ตัวชี้วัด (KPI)	ผลที่คาดว่าจะ จะได้รับ	หน่วยงาน รับผิดชอบ หลัก
				๒๕๖๖	๒๕๖๗	๒๕๖๘	๒๕๖๙	๒๕๗๐			
๖๘	โครงการขยายเขตไฟฟ้าการเกษตร จากศาลาประชาคมคุ้มคำฝักแพรว- นายนายบุญจันทร์ โคนพันธ์	เพื่อให้ ประชาชนมี ไฟฟ้าใช้ อย่างทั่วถึง และเป็น การ ประกอบ อาชีพ	จำนวน ๒๐ หลัก	๒๐๐,๐๐๐	๒๐๐,๐๐๐	๒๐๐,๐๐๐	๒๐๐,๐๐๐	๒๐๐,๐๐๐	ประชาชน ร้อยละ๘๐มี ไฟฟ้าใช้	ประชาชนมี ไฟฟ้าในการ ประกอบอาชีพ	กองช่าง
๖๙	โครงการติดตั้งหม้อแปลงไฟฟ้าแรงสูง	เพื่อให้ ประชาชนมี ไฟฟ้าใช้ อย่างทั่วถึง และเป็น การ ประกอบ อาชีพ	จำนวน ๑ แห่ง	๕๐๐,๐๐๐	๕๐๐,๐๐๐	๕๐๐,๐๐๐	๕๐๐,๐๐๐	๕๐๐,๐๐๐	ประชาชน ร้อยละ๘๐มี ไฟฟ้าใช้	ประชาชนมี ไฟฟ้าใน การ ประกอบ อาชีพ	กองช่าง
				๗๐๐,๐๐๐	๗๐๐,๐๐๐	๗๐๐,๐๐๐	๗๐๐,๐๐๐	๗๐๐,๐๐๐			



ที่	โครงการ	วัตถุประสงค์	เป้าหมาย (ผลผลิตของ โครงการ)	งบประมาณและที่ผ่านมา					ตัวชี้วัด (KPI)	ผลที่คาดว่าจะ จะได้รับ	หน่วยงาน รับผิดชอบ หลัก
				๒๕๖๖	๒๕๖๗	๒๕๖๘	๒๕๖๙	๒๕๗๐			
๗๐	โครงการขยายเขตไฟฟ้าส่องสว่าง ภายในหมู่บ้าน บ้านนายสุภัก สบาย แหว-ถนนบ่อนกเค้า	เพื่อให้ ประชาชนมี ไฟฟ้าใช้ อย่างทั่วถึง และเป็น การ ประกอบ อาชีพ	จำนวน ๒๐ หลัก	๒๐๐,๐๐๐	๒๐๐,๐๐๐	๒๐๐,๐๐๐	๒๐๐,๐๐๐	๒๐๐,๐๐๐	ประชาชน ร้อยละ๘๐มี ไฟฟ้าใช้	ประชาชนมี ไฟฟ้าใน การ ประกอบ อาชีพ	กองช่าง
๗๑	โครงการขยายเขตไฟฟ้าจากสวน นายชาญนพ มณีพราว-นายนบุญ หลาย สอดส่อง	เพื่อให้ ประชาชนมี ไฟฟ้าใช้ อย่างทั่วถึง และเป็น การ ประกอบ อาชีพ	จำนวน ๒๐ หลัก	๒๐๐,๐๐๐	๒๐๐,๐๐๐	๒๐๐,๐๐๐	๒๐๐,๐๐๐	๒๐๐,๐๐๐	ประชาชน ร้อยละ๘๐มี ไฟฟ้าใช้	ประชาชนมี ไฟฟ้าใน การ ประกอบ อาชีพ	กองช่าง
				๔๐๐,๐๐๐	๔๐๐,๐๐๐	๔๐๐,๐๐๐	๔๐๐,๐๐๐	๔๐๐,๐๐๐			



ที่	โครงการ	วัตถุประสงค์	เป้าหมาย (ผลผลิตของ โครงการ)	งบประมาณและที่ผ่านมา					ตัวชี้วัด (KPI)	ผลที่คาดว่าจะ จะได้รับ	หน่วยงาน รับผิดชอบ หลัก
				๒๕๖๖	๒๕๖๗	๒๕๖๘	๒๕๖๙	๒๕๗๐			
๗๒	โครงการขยายเขตไฟฟ้าจากนางนางจินตนา สุภาวะ-นายนายบุญมาบรรณพต	เพื่อให้ประชาชนมีไฟฟ้าใช้อย่างทั่วถึงและเป็น การประกอบอาชีพ	จำนวน ๒๐หลัก	๒๐๐,๐๐๐	๒๐๐,๐๐๐	๒๐๐,๐๐๐	๒๐๐,๐๐๐	๒๐๐,๐๐๐	ประชาชนร้อยละ๘๐มีไฟฟ้าใช้	ประชาชนมีไฟฟ้าใน การประกอบอาชีพ	กองช่าง
				๒๐๐,๐๐๐	๒๐๐,๐๐๐	๒๐๐,๐๐๐	๒๐๐,๐๐๐	๒๐๐,๐๐๐			



ที่	โครงการ	วัตถุประสงค์	เป้าหมาย (ผลผลิตของ โครงการ)	งบประมาณและที่ผ่านมา					ตัวชี้วัด (KPI)	ผลที่คาดว่าจะ จะได้รับ	หน่วยงาน รับผิดชอบหลัก
				๒๕๖๖	๒๕๖๗	๒๕๖๘	๒๕๖๙	๒๕๗๐			
๗๓	โครงการติดตั้งไฟฟ้าส่องสว่าง -ข้างโรงไม้ เก่า ๒ จุด -หน้าศาลาประชาคม -หน้าบ้านนายหอมสมบัติ ทูลมาลา -หน้าบ้านนายอุดม พลหาญ -หน้าบ้านนายเกิด พรหมม่วง -หน้าบ้านนางวาระณี บุญสืบ -หน้าโรงน้ำดื่มคองกะพัน -หน้าบ้านนายเรือง พลหาญ -แยกบ้านนางวันเพ็ญ จันโท -หน้าบ้านนายอรุณ แทนทอง -หน้าบ้านนางทองทิพย์ แทนทอง -หน้าบ้านนางประภา บุปผาสวย -หน้าบ้านนายสวัสดิ์ อ่อนธรรม -หน้าบ้านนายสถาพร พึ่งพร้อม -แยกบ้านนางบัวใส พึ่งพร้อม -หน้าบ้านนายจันเพ็ญ พรหมพล	เพื่อให้ ประชาชนมี ไฟฟ้าใช้ อย่างทั่วถึง และเป็น การ ประกอบ อาชีพ	จำนวน ๑๖ จุด	๑๖๐,๐๐๐	๑๖๐,๐๐๐	๑๖๐,๐๐๐	๑๖๐,๐๐๐	๑๖๐,๐๐๐	ประชาชน ร้อยละ๘๐มี ไฟฟ้าใช้	ประชาชนมี ไฟฟ้าในการ ประกอบอาชีพ	กองช่าง



ที่	โครงการ	วัตถุประสงค์	เป้าหมาย (ผลผลิตของ โครงการ)	งบประมาณและที่ผ่านมา					ตัวชี้วัด (KPI)	ผลที่คาดว่าจะ จะได้รับ.	หน่วยงาน รับผิดชอบหลัก
				๒๕๖๖	๒๕๖๗	๒๕๖๘	๒๕๖๙	๒๕๗๐			
<b>โครงการขยายเขตไฟฟ้าส่องสว่าง/ขยายเขตไฟฟ้าการเกษตร/ติดตั้งไฟฟ้าส่องสว่าง หมู่ที่ ๑๑</b>											
๗๔	โครงการขยายเขตไฟฟ้าแรงต่ำจาก บ่อแก-หนองม่วง	เพื่อให้ ประชาชนมี ไฟฟ้าใช้ อย่างทั่วถึง และเป็น การ ประกอบ อาชีพ	จำนวน ๒๐ หลัก	๒๐๐,๐๐๐	๒๐๐,๐๐๐	๒๐๐,๐๐๐	๒๐๐,๐๐๐	๒๐๐,๐๐๐	ประชาชน ร้อยละ๘๐มี ไฟฟ้าใช้	ประชาชนมี ไฟฟ้าในการ ประกอบอาชีพ	กองช่าง
๗๕	โครงการขยายเขตไฟฟ้าแรงต่ำจาก หน้าบ้านนายจุฬา บุปผาหอม	เพื่อให้ ประชาชนมี ไฟฟ้าใช้ อย่างทั่วถึง และเป็น การ ประกอบ อาชีพ	จำนวน ๒๐ หลัก	๒๐๐,๐๐๐	๒๐๐,๐๐๐	๒๐๐,๐๐๐	๒๐๐,๐๐๐	๒๐๐,๐๐๐	ประชาชน ร้อยละ๘๐มี ไฟฟ้าใช้	ประชาชนมี ไฟฟ้าในการ ประกอบอาชีพ	กองช่าง
				๔๐๐,๐๐๐	๔๐๐,๐๐๐	๔๐๐,๐๐๐	๔๐๐,๐๐๐	๔๐๐,๐๐๐			



ที่	โครงการ	วัตถุประสงค์	เป้าหมาย (ผลผลิตของ โครงการ)	งบประมาณและที่ผ่านมา					ตัวชี้วัด (KPI)	ผลที่คาดว่าจะ จะได้รับ	หน่วยงาน รับผิดชอบหลัก
				๒๕๖๖	๒๕๖๗	๒๕๖๘	๒๕๖๙	๒๕๗๐			
๗๖	โครงการขยายเขตไฟฟ้าแรงต่ำจาก ดอนธาตุ-บ่อควายตุ้	เพื่อให้ ประชาชนมี ไฟฟ้าใช้ อย่างทั่วถึง และเป็น การ ประกอบ อาชีพ	จำนวน ๒๐ หลัก	๒๐๐,๐๐๐	๒๐๐,๐๐๐	๒๐๐,๐๐๐	๒๐๐,๐๐๐	๒๐๐,๐๐๐	ประชาชน ร้อยละ๘๐มี ไฟฟ้าใช้	ประชาชนมี ไฟฟ้าในการ ประกอบอาชีพ	กองช่าง
๗๗	โครงการขยายเขตไฟฟ้าจากบ่อ ควายตุ้-บ่อแก	เพื่อให้ ประชาชนมี ไฟฟ้าใช้ อย่างทั่วถึง และเป็น การ ประกอบ อาชีพ	จำนวน ๒๐ หลัก	๒๐๐,๐๐๐	๒๐๐,๐๐๐	๒๐๐,๐๐๐	๒๐๐,๐๐๐	๒๐๐,๐๐๐	ประชาชน ร้อยละ๘๐มี ไฟฟ้าใช้	ประชาชนมี ไฟฟ้าในการ ประกอบอาชีพ	กองช่าง
				๔๐๐,๐๐๐	๔๐๐,๐๐๐	๔๐๐,๐๐๐	๔๐๐,๐๐๐	๔๐๐,๐๐๐			



ที่	โครงการ	วัตถุประสงค์	เป้าหมาย (ผลผลิตของ โครงการ)	งบประมาณและที่ผ่านมา					ตัวชี้วัด (KPI)	ผลที่คาดว่าจะ จะได้รับ	หน่วยงาน รับผิดชอบหลัก
				๒๕๖๖	๒๕๖๗	๒๕๖๘	๒๕๖๙	๒๕๗๐			
๗๘	โครงการขยายเขตไฟฟ้าจากหน้า บ้านแม่มอน วรินทรา-แพข้ามลำ น้ำยาม	เพื่อให้ ประชาชนมี ไฟฟ้าใช้ อย่างทั่วถึง และเป็น การ ประกอบ อาชีพ	จำนวน ๒๐ หลัก	๒๐๐,๐๐๐	๒๐๐,๐๐๐	๒๐๐,๐๐๐	๒๐๐,๐๐๐	๒๐๐,๐๐๐	ประชาชน ร้อยละ๘๐มี ไฟฟ้าใช้	ประชาชนมี ไฟฟ้าในการ ประกอบอาชีพ	กองช่าง
				๒๐๐,๐๐๐	๒๐๐,๐๐๐	๒๐๐,๐๐๐	๒๐๐,๐๐๐	๒๐๐,๐๐๐			



ที่	โครงการ	วัตถุประสงค์	เป้าหมาย (ผลผลิตของ โครงการ)	งบประมาณและที่ผ่านมา					ตัวชี้วัด (KPI)	ผลที่คาดว่าจะ จะได้รับ	หน่วยงาน รับผิดชอบหลัก
				๒๕๖๖	๒๕๖๗	๒๕๖๘	๒๕๖๙	๒๕๗๐			
๗๙	โครงการขยายเขตไฟฟ้าจากหม้อแปลงไฟฟ้า-บ่อแก	เพื่อให้ประชาชนมีไฟฟ้าใช้อย่างทั่วถึงและเป็น การประกอบอาชีพ	จำนวน ๒๐ หลัก	๒๐๐,๐๐๐	๒๐๐,๐๐๐	๒๐๐,๐๐๐	๒๐๐,๐๐๐	๒๐๐,๐๐๐	ประชาชน ร้อยละ ๘๐ มีไฟฟ้าใช้	ประชาชนมีไฟฟ้าในการประกอบอาชีพ	กองช่าง
				๒๐๐,๐๐๐	๒๐๐,๐๐๐	๒๐๐,๐๐๐	๒๐๐,๐๐๐	๒๐๐,๐๐๐			



ที่	โครงการ	วัตถุประสงค์	เป้าหมาย (ผลผลิตของ โครงการ)	งบประมาณและที่ผ่านมา					ตัวชี้วัด (KPI)	ผลที่คาดว่าจะ จะได้รับ	หน่วยงาน รับผิดชอบหลัก
				๒๕๖๖	๒๕๖๗	๒๕๖๘	๒๕๖๙	๒๕๗๐			
๘๐	โครงการติดตั้งไฟฟ้าส่องสว่าง ภายในหมู่บ้าน -หน้าบ้านพ่อเสริม พานเหนือ -หน้าบ้านนายอำนาจ ชายคำ -หน้าบ้านแม่ดอก อินธิจักร -หน้าบ้านนางโอภาส พานเหนือ -หน้าบ้านนายไมตรี สงกาพันธ์ -หน้าบ่อควายตุ้ -หน้าศูนย์พัฒนาเด็กเล็กบ้านสร้าง พาก	เพื่อให้ ประชาชนมี ไฟฟ้าใช้อย่าง ทั่วถึงและเป็น การประกอบ อาชีพ	จำนวน ๗ จุด	๗๐,๐๐๐	๗๐,๐๐๐	๗๐,๐๐๐	๗๐,๐๐๐	๗๐,๐๐๐	ประชาชน ร้อยละ๘๐มี ไฟฟ้าใช้	ประชาชนมี ไฟฟ้าในการ ประกอบอาชีพ	กองช่าง







ที่	โครงการ	วัตถุประสงค์	เป้าหมาย (ผลผลิตของ โครงการ)	งบประมาณและที่ผ่านมา					ตัวชี้วัด (KPI)	ผลที่คาดว่าจะ จะได้รับ	หน่วยงาน รับผิดชอบ
				๒๕๖๖	๒๕๖๗	๒๕๖๘	๒๕๖๙	๒๕๗๐			
๘๔	โครงการส่งเสริมการจัดการขยะใน หมู่บ้าน หมู่ที่ ๗ บ้านสร้างพาก	เพื่อส่งเสริม และสนับสนุน กิจกรรมการมี ส่วนร่วมของ ชุมชนในการ จัดการขยะ โดยชุมชน	ลดขยะลงได้ เพิ่มรายได้ จากการ ขายขยะรี ไซเคิล	๕๐,๐๐๐	๕๐,๐๐๐	๕๐,๐๐๐	๕๐,๐๐๐	๕๐,๐๐๐	ร้อยละ ๘๐ ปริมาณ ขยะลดลง	ประชาชนมี ความรู้ และมี จิตสำนึกที่ดีใน การคัดแยก ขยะมูลฝอย ก่อนทิ้ง	กองช่าง
๘๕	โครงการส่งเสริมการจัดการขยะใน หมู่บ้าน หมู่ที่ ๘ บ้านกุดนาขาม	เพื่อส่งเสริม และสนับสนุน กิจกรรมการมี ส่วนร่วมของ ชุมชนในการ จัดการขยะ โดยชุมชน	ลดขยะลงได้ เพิ่มรายได้ จากการ ขายขยะรี ไซเคิล	๕๐,๐๐๐	๕๐,๐๐๐	๕๐,๐๐๐	๕๐,๐๐๐	๕๐,๐๐๐	ร้อยละ ๘๐ ปริมาณ ขยะลดลง	ประชาชนมี ความรู้ และมี จิตสำนึกที่ดีใน การคัดแยก ขยะมูลฝอย ก่อนทิ้ง	กองช่าง
๘๖	โครงการส่งเสริมการจัดการขยะใน หมู่บ้าน หมู่ที่ ๙ บ้านกุดนาขาม	เพื่อส่งเสริม และสนับสนุน กิจกรรมการมี ส่วนร่วมของ ชุมชนในการ จัดการขยะ โดยชุมชน	ลดขยะลงได้ เพิ่มรายได้ จากการ ขายขยะรี ไซเคิล	๕๐,๐๐๐	๕๐,๐๐๐	๕๐,๐๐๐	๕๐,๐๐๐	๕๐,๐๐๐	ร้อยละ ๘๐ ปริมาณ ขยะลดลง	ประชาชนมี ความรู้ และมี จิตสำนึกที่ดีใน การคัดแยก ขยะมูลฝอย ก่อนทิ้ง	กองช่าง
				๑๕๐,๐๐๐	๑๕๐,๐๐๐	๑๕๐,๐๐๐	๑๕๐,๐๐๐	๑๕๐,๐๐๐			











ที่	โครงการ	วัตถุประสงค์	เป้าหมาย (ผลผลิตของ โครงการ)	งบประมาณและที่ผ่านมา					ตัวชี้วัด (KPI)	ผลที่คาดว่าจะ จะได้รับ	หน่วยงาน รับผิดชอบหลัก
				๒๕๖๖(บาท)	๒๕๖๗(บาท)	๒๕๖๘(บาท)	๒๕๖๙(บาท)	๒๕๗๐(บาท)			
๖	โครงการก่อสร้างถนน คสล. จากบ้านพ่อนันทา -วัดใหม่ เจริญศิลป์	เพื่อให้การคมนาคมมี ความสะดวก รวดเร็ว ปลอดภัยในชีวิตและ ทรัพย์สินและเป็น พื้นฐานการประกอบ อาชีพ	ถนน คสล.ขนาด มาตรฐาน ตาม แบบอบต.กำหนด จำนวน๑ สาย	๕,๔๐๐,๐๐๐	๕,๔๐๐,๐๐๐	๕,๔๐๐,๐๐๐	๕,๔๐๐,๐๐๐	๕,๔๐๐,๐๐๐	อบต.มีถนน สำหรับ คมนาคมได้ สะดวก ร้อย ละ๗๐ ขึ้นไป	ประชาชนมี ถนนเพื่อการ สัญจรไปมา สะดวกและ ลดอุบัติเหตุ	กองช่าง
๗	โครงการก่อสร้างถนน คสล. จากน้ำประปา-นาพอญูเพ็ง แสนสวาท	เพื่อให้การคมนาคมมี ความสะดวก รวดเร็ว ปลอดภัยในชีวิตและ ทรัพย์สินและเป็น พื้นฐานการประกอบ อาชีพ	ถนน คสล.ขนาด มาตรฐาน ตาม แบบอบต.กำหนด จำนวน๑ สาย	๓๕๐,๐๐๐	๓๕๐,๐๐๐	๓๕๐,๐๐๐	๓๕๐,๐๐๐	๓๕๐,๐๐๐	อบต.มีถนน สำหรับ คมนาคมได้ สะดวก ร้อย ละ๗๐ ขึ้นไป	ประชาชนมี ถนนเพื่อการ สัญจรไปมา สะดวกและ ลดอุบัติเหตุ	กองช่าง
๘	โครงการก่อสร้างถนนถนน คสล.จากบ้านนายชาญศักดิ์ - บ้านนายภาชิต หอมไสย	เพื่อให้การคมนาคมมี ความสะดวก รวดเร็ว ปลอดภัยในชีวิตและ ทรัพย์สินและเป็น พื้นฐานการประกอบ อาชีพ	ถนน คสล.ขนาด มาตรฐาน ตาม แบบอบต.กำหนด จำนวน๑ สาย	๒๕๐,๐๐๐	๒๕๐,๐๐๐	๒๕๐,๐๐๐	๒๕๐,๐๐๐	๒๕๐,๐๐๐	อบต.มีถนน สำหรับ คมนาคมได้ สะดวก ร้อย ละ๗๐ ขึ้นไป	ประชาชนมี ถนนเพื่อการ สัญจรไปมา สะดวกและ ลดอุบัติเหตุ	กองช่าง
				๖,๐๐๐,๐๐๐	๖,๐๐๐,๐๐๐	๖,๐๐๐,๐๐๐	๖,๐๐๐,๐๐๐	๖,๐๐๐,๐๐๐			



ที่	โครงการ	วัตถุประสงค์	เป้าหมาย (ผลผลิตของ โครงการ)	งบประมาณและที่ผ่านมา					ตัวชี้วัด (KPI)	ผลที่คาดว่าจะ จะได้รับ	หน่วยงาน รับผิดชอบหลัก
				๒๕๖๖(บาท)	๒๕๖๗(บาท)	๒๕๖๘(บาท)	๒๕๖๙(บาท)	๒๕๗๐(บาท)			
๙	โครงการก่อสร้างถนน คสล. สายบ้านพ่ออำคา แก้วตา-ถนนกลางหมู่บ้าน	เพื่อให้การคมนาคมมีความสะดวก รวดเร็วปลอดภัยในชีวิตและทรัพย์สินและเป็นพื้นฐานการประกอบอาชีพ	ถนน คสล.ขนาดมาตรฐาน ตามแบบอบต.กำหนด จำนวน ๑ สาย	๓๓๔,๕๐๐	๓๓๔,๕๐๐	๓๓๔,๕๐๐	๓๓๔,๕๐๐	๓๓๔,๕๐๐	อบต.มีถนนสำหรับคมนาคมได้สะดวกร้อยละ ๗๐ ขึ้นไป	ประชาชนมีถนนเพื่อการสัญจรไปมาสะดวกและลดอุบัติเหตุ	กองช่าง
๑๐	โครงการก่อสร้างถนน คสล. สายบ้านนายถวิล ศรีมีพันธ์บ้านนายยอดชาย หอมใส	เพื่อให้การคมนาคมมีความสะดวก รวดเร็วปลอดภัยในชีวิตและทรัพย์สินและเป็นพื้นฐานการประกอบอาชีพ	ถนน คสล.ขนาดมาตรฐาน ตามแบบ อบต.กำหนด จำนวน ๑ สาย	๓๖๑,๘๐๐	๓๖๑,๘๐๐	๓๖๑,๘๐๐	๓๖๑,๘๐๐	๓๖๑,๘๐๐	อบต.มีถนนสำหรับคมนาคมได้สะดวกร้อยละ ๗๐ ขึ้นไป	ประชาชนมีถนนเพื่อการสัญจรไปมาสะดวกและลดอุบัติเหตุ	กองช่าง
๑๑	โครงการก่อสร้างถนน คสล. สายบ้านนายศร คำไหล-บ้านนายทองดี หอมใส	เพื่อให้การคมนาคมมีความสะดวก รวดเร็วปลอดภัยในชีวิตและทรัพย์สินและเป็นพื้นฐานการประกอบอาชีพ	ถนน คสล.ขนาดมาตรฐาน ตามแบบ อบต.กำหนด จำนวน ๑ สาย	๒๐๐,๐๐๐	๒๐๐,๐๐๐	๒๐๐,๐๐๐	๒๐๐,๐๐๐	๒๐๐,๐๐๐	อบต.มีถนนสำหรับคมนาคมได้สะดวกร้อยละ ๗๐ ขึ้นไป	ประชาชนมีถนนเพื่อการสัญจรไปมาสะดวกและลดอุบัติเหตุ	กองช่าง
				๘๙๖,๓๐๐	๘๙๖,๓๐๐	๘๙๖,๓๐๐	๘๙๖,๓๐๐	๘๙๖,๓๐๐			



ที่	โครงการ	วัตถุประสงค์	เป้าหมาย (ผลผลิตของ โครงการ)	งบประมาณและที่ผ่านมา					ตัวชี้วัด (KPI)	ผลที่คาดว่าจะ ได้รับ	หน่วยงาน รับผิดชอบหลัก
				๒๕๖๖(บาท)	๒๕๖๗(บาท)	๒๕๖๘(บาท)	๒๕๖๙(บาท)	๒๕๗๐(บาท)			
๑๒	โครงการก่อสร้างถนน คสล. สายบ้านนายทองดี หอมไผ่- ถนนลาดยาง	เพื่อให้การคมนาคมมี ความสะดวก รวดเร็ว ปลอดภัยในชีวิตและ ทรัพย์สินและเป็น พื้นฐานการประกอบ อาชีพ	ถนน คสล.ขนาด มาตรฐาน ตาม แบบ อบต.กำหนด จำนวน ๑ สาย	๑๑,๓๔๐,๐๐๐	๑๑,๓๔๐,๐๐๐	๑๑,๓๔๐,๐๐๐	๑๑,๓๔๐,๐๐๐	๑๑,๓๔๐,๐๐๐	อบต.มีถนน สำหรับ คมนาคม ได้ สะดวก ร้อย ละ ๗๐ ขึ้นไป	ประชาชนมี ถนนเพื่อการ สัญจรไปมา สะดวกและ ลดอุบัติเหตุ	กองช่าง
๑๓	โครงการก่อสร้างถนน คสล. สายบ้านนายธงชัย ไทยเจริญ- นางบัวพันธ์ ศรีละมัย	เพื่อให้การคมนาคมมี ความสะดวก รวดเร็ว ปลอดภัยในชีวิตและ ทรัพย์สินและเป็น พื้นฐานการประกอบ อาชีพ	ถนน คสล.ขนาด มาตรฐาน ตาม แบบ อบต.กำหนด จำนวน ๑ สาย	๒๕๐,๐๐๐	๒๕๐,๐๐๐	๒๕๐,๐๐๐	๒๕๐,๐๐๐	๒๕๐,๐๐๐	อบต.มีถนน สำหรับ คมนาคม ได้ สะดวก ร้อย ละ ๗๐ ขึ้นไป	ประชาชนมี ถนนเพื่อการ สัญจรไปมา สะดวกและ ลดอุบัติเหตุ	กองช่าง
๑๔	โครงการก่อสร้างถนน คสล. สายบ้านนายประยงค์ นวล ขาว-นายเจริญ เสมอ	เพื่อให้การคมนาคมมี ความสะดวก รวดเร็ว ปลอดภัยในชีวิตและ ทรัพย์สินและเป็น พื้นฐานการประกอบ อาชีพ	ถนน คสล.ขนาด มาตรฐาน ตาม แบบ อบต.กำหนด จำนวน ๑ สาย	๒๘๐,๐๐๐	๒๘๐,๐๐๐	๒๘๐,๐๐๐	๒๘๐,๐๐๐	๒๘๐,๐๐๐	อบต.มีถนน สำหรับ คมนาคม ได้ สะดวก ร้อย ละ ๗๐ ขึ้นไป	ประชาชนมี ถนนเพื่อการ สัญจรไปมา สะดวกและ ลดอุบัติเหตุ	กองช่าง
				๑๑,๘๗๐,๐๐๐	๑๑,๘๗๐,๐๐๐	๑๑,๘๗๐,๐๐๐	๑๑,๘๗๐,๐๐๐	๑๑,๘๗๐,๐๐๐			



ที่	โครงการ	วัตถุประสงค์	เป้าหมาย (ผลผลิตของ โครงการ)	งบประมาณและที่ผ่านมา					ตัวชี้วัด (KPI)	ผลที่คาดว่าจะ จะได้รับ	หน่วยงาน รับผิดชอบหลัก
				๒๕๖๖(บาท)	๒๕๖๗(บาท)	๒๕๖๘(บาท)	๒๕๖๙(บาท)	๒๕๗๐(บาท)			
๑๕	โครงการก่อสร้างถนน คสล. สายบ้านนายสว่าง ไทยเจริญ- ทางเข้าวัดป่าโนนแสนคำ	เพื่อให้การคมนาคมมี ความสะดวก รวดเร็ว ปลอดภัยในชีวิตและ ทรัพย์สินและเป็น พื้นฐานการประกอบ อาชีพ	ถนน คสล.ขนาด มาตรฐาน ตาม แบบ อบต.กำหนด จำนวน ๑ สาย	๓๘๓,๔๐๐	๓๘๓,๔๐๐	๓๘๓,๔๐๐	๓๘๓,๔๐๐	๓๘๓,๔๐๐	อบต.มีถนน สำหรับ คมนาคม ได้ สะดวก ร้อย ละ ๗๐ ขึ้นไป	ประชาชนมี ถนนเพื่อการ สัญจรไปมา สะดวกและ ลดอุบัติเหตุ	กองช่าง
๑๖	โครงการก่อสร้างถนน คสล. สายบ้านนายสันติ แก้วกุล- บ้านนายทองดี หอมไสย	เพื่อให้การคมนาคมมีความ สะดวก รวดเร็ว ปลอดภัยใน ชีวิตและทรัพย์สินและเป็น พื้นฐานการประกอบอาชีพ	ถนน คสล.ขนาด มาตรฐาน ตามแบบ อบต.กำหนด จำนวน ๑ สาย	๓๙๔,๒๐๐	๓๙๔,๒๐๐	๓๙๔,๒๐๐	๓๙๔,๒๐๐	๓๙๔,๒๐๐	อบต.มีถนน สำหรับ คมนาคม ได้สะดวก ร้อย ละ ๗๐ ขึ้นไป	ประชาชนมีถนน เพื่อการสัญจร ไปมาสะดวก และลดอุบัติเหตุ	กองช่าง
๑๗	โครงการก่อสร้างถนน คสล. สายบ้านนายสันติ แก้วกุล- บ้านนายพิชิฐ ศรีละมัย	เพื่อให้การคมนาคมมีความ สะดวก รวดเร็ว ปลอดภัยใน ชีวิตและทรัพย์สินและเป็น พื้นฐานการประกอบอาชีพ	ถนน คสล.ขนาด มาตรฐาน ตามแบบ อบต.กำหนด จำนวน ๑ สาย	๒๕๐,๐๐๐	๒๕๐,๐๐๐	๒๕๐,๐๐๐	๒๕๐,๐๐๐	๒๕๐,๐๐๐	อบต.มีถนน สำหรับ คมนาคม ได้สะดวก ร้อย ละ ๗๐ ขึ้นไป	ประชาชนมีถนน เพื่อการสัญจร ไปมาสะดวก และลดอุบัติเหตุ	กองช่าง
				๑,๐๒๗,๖๐๐	๑,๐๒๗,๖๐๐	๑,๐๒๗,๖๐๐	๑,๐๒๗,๖๐๐	๑,๐๒๗,๖๐๐			



ที่	โครงการ	วัตถุประสงค์	เป้าหมาย (ผลผลิตของ โครงการ)	งบประมาณและที่ผ่านมา					ตัวชี้วัด (KPI)	ผลที่คาดว่าจะ จะได้รับ	หน่วยงาน รับผิดชอบหลัก
				๒๕๖๖(บาท)	๒๕๖๗(บาท)	๒๕๖๘(บาท)	๒๕๖๙(บาท)	๒๕๗๐(บาท)			
๑๘	โครงการก่อสร้างถนน คสล. สายบ้านนายเพชร สุขกุล- นายคำพันธ์ ประมัยยะ	เพื่อให้การคมนาคมมี ความสะดวก รวดเร็ว ปลอดภัยในชีวิตและ ทรัพย์สินและเป็น พื้นฐานการประกอบ อาชีพ	ถนน คสล.ขนาด มาตรฐาน ตาม แบบ อบต.กำหนด จำนวน ๑ สาย	๔๗๓,๐๐๐	๔๗๓,๐๐๐	๔๗๓,๐๐๐	๔๗๓,๐๐๐	๔๗๓,๐๐๐	อบต.มีถนน สำหรับ คมนาคม ได้ สะดวก ร้อย ละ ๗๐ ขึ้นไป	ประชาชนมี ถนนเพื่อการ สัญจรไปมา สะดวกและ ลดอุบัติเหตุ	กองช่าง
๑๙	โครงการก่อสร้างถนนคสล.สาย บ้านนายชาญศักดิ์ แสนสวาท -นายสมาน หาปัดชา	เพื่อให้การคมนาคมมี ความสะดวก รวดเร็ว ปลอดภัยในชีวิตและ ทรัพย์สินและเป็น พื้นฐานการประกอบ อาชีพ	ถนน คสล.ขนาด มาตรฐาน ตาม แบบ อบต.กำหนด จำนวน ๑ สาย	๓๖๗,๒๐๐	๓๖๗,๒๐๐	๓๖๗,๒๐๐	๓๖๗,๒๐๐	๓๖๗,๒๐๐	อบต.มีถนน สำหรับ คมนาคม ได้ สะดวก ร้อย ละ ๗๐ ขึ้นไป	ประชาชนมี ถนนเพื่อการ สัญจรไปมา สะดวกและ ลดอุบัติเหตุ	กองช่าง
๒๐	โครงการก่อสร้างถนน คสล. จากหน้าบ้านนายประยงค์ นวลขาว-หน้าบ้านแม่สา สาย เสมา	เพื่อให้การคมนาคมมี ความสะดวก รวดเร็ว ปลอดภัยในชีวิตและ ทรัพย์สินและเป็น พื้นฐานการประกอบ อาชีพ	ถนน คสล.ขนาด มาตรฐาน ตาม แบบ อบต.กำหนด จำนวน ๑ สาย	๒๕๐,๐๐๐	๒๕๐,๐๐๐	๒๕๐,๐๐๐	๒๕๐,๐๐๐	๒๕๐,๐๐๐	อบต.มีถนน สำหรับ คมนาคม ได้ สะดวก ร้อย ละ ๗๐ ขึ้นไป	ประชาชนมี ถนนเพื่อการ สัญจรไปมา สะดวกและ ลดอุบัติเหตุ	กองช่าง
				๑,๐๙๐,๒๐๐	๑,๐๙๐,๒๐๐	๑,๐๙๐,๒๐๐	๑,๐๙๐,๒๐๐	๑,๐๙๐,๒๐๐			







ที่	โครงการ	วัตถุประสงค์	เป้าหมาย (ผลผลิตของ โครงการ)	งบประมาณและที่ผ่านมา					ตัวชี้วัด (KPI)	ผลที่คาดว่าจะ จะได้รับ	หน่วยงาน รับผิดชอบหลัก
				๒๕๖๖(บาท)	๒๕๖๗(บาท)	๒๕๖๘(บาท)	๒๕๖๙(บาท)	๒๕๗๐(บาท)			
๒๔	โครงการซ่อมแซมถนน คสล. ด้วยแอสฟัลติก สายหน้าบ้าน แม่บูชา ภูคาบกล้วย-หน้า บ้านนายพรมมา คำเกิด	เพื่อให้การคมนาคมมี ความสะดวก รวดเร็ว ปลอดภัยในชีวิตและ ทรัพย์สินและเป็น พื้นฐานการประกอบ อาชีพ	ถนน คสล.ขนาด มาตรฐาน ตาม แบบอบต.กำหนด จำนวน๑ สาย	๔๐๐,๐๐๐	๔๐๐,๐๐๐	๔๐๐,๐๐๐	๔๐๐,๐๐๐	๔๐๐,๐๐๐	อบต.มีถนน สำหรับ คมนาคมได้ สะดวกร้อยละ๗๐ ขึ้นไป	ประชาชนมี ถนนเพื่อการ สัญจรไปมา สะดวกและ ปลอดภัย	กองช่าง
๒๕	โครงการซ่อมแซมถนน คสล. ด้วยแอสฟัลติก สายหน้าบ้าน นางเกษ -หน้าบ้านนางวรรณิ มูลละคร	เพื่อให้การคมนาคมมี ความสะดวก รวดเร็ว ปลอดภัยในชีวิตและ ทรัพย์สินและเป็น พื้นฐานการประกอบ อาชีพ	ถนน คสล.ขนาด มาตรฐาน ตาม แบบอบต.กำหนด จำนวน๑ สาย	๔๐๐,๐๐๐	๔๐๐,๐๐๐	๔๐๐,๐๐๐	๔๐๐,๐๐๐	๔๐๐,๐๐๐	อบต.มีถนน สำหรับ คมนาคมได้ สะดวกร้อยละ๗๐ ขึ้นไป	ประชาชนมี ถนนเพื่อการ สัญจรไปมา สะดวกและ ปลอดภัย	กองช่าง
				๘๐๐,๐๐๐	๘๐๐,๐๐๐	๘๐๐,๐๐๐	๘๐๐,๐๐๐	๘๐๐,๐๐๐			











ที่	โครงการ	วัตถุประสงค์	เป้าหมาย (ผลผลิตของ โครงการ)	งบประมาณและที่ผ่านมา					ตัวชี้วัด (KPI)	ผลที่คาดว่าจะ จะได้รับ	หน่วยงาน รับผิดชอบหลัก
				๒๕๖๑(บาท)	๒๕๖๒(บาท)	๒๕๖๓(บาท)	๒๕๖๔(บาท)	๒๕๖๕(บาท)			
๓๒	โครงการก่อสร้างถนน คสล. จากบ้านนายนิยม พันสา- ถนนกลางหมู่บ้าน	เพื่อให้การคมนาคมมี ความสะดวก รวดเร็ว ปลอดภัยในชีวิตและ ทรัพย์สินและเป็น พื้นฐานการประกอบ อาชีพ	ถนน คสล.ขนาด มาตรฐาน ตาม แบบอบต.กำหนด จำนวน๑ สาย	๓๒๔,๐๐๐	๓๒๔,๐๐๐	๓๒๔,๐๐๐	๓๒๔,๐๐๐	๓๒๔,๐๐๐	อบต.มีถนน สำหรับ คมนาคมได้ สะดวกร้อยละ ๗๐ ขึ้นไป	ประชาชนมี ถนนเพื่อการ สัญจรไปมา สะดวกและ ลดอุบัติเหตุ	กองช่าง
๓๓	โครงการก่อสร้างถนน คสล. ข้างวัดนาสมบุญ-นายนางทองดี ยืนนาน	เพื่อให้การคมนาคมมี ความสะดวก รวดเร็ว ปลอดภัยในชีวิตและ ทรัพย์สินและเป็น พื้นฐานการประกอบ อาชีพ	ถนน คสล.ขนาด มาตรฐาน ตาม แบบอบต.กำหนด จำนวน๑ สาย	๔๓๒,๐๐๐	๔๓๒,๐๐๐	๔๓๒,๐๐๐	๔๓๒,๐๐๐	๔๓๒,๐๐๐	อบต.มีถนน สำหรับ คมนาคมได้ สะดวกร้อยละ ๗๐ ขึ้นไป	ประชาชนมี ถนนเพื่อการ สัญจรไปมา สะดวกและ ลดอุบัติเหตุ	กองช่าง
๓๔	โครงการก่อสร้างถนน คสล. จากบ้านนางวันชัย อินธิจักร- ถนนข้างโรงเรียน	เพื่อให้การคมนาคมมี ความสะดวก รวดเร็ว ปลอดภัยในชีวิตและ ทรัพย์สินและเป็น พื้นฐานการประกอบ อาชีพ	ถนน คสล.ขนาด มาตรฐาน ตาม แบบอบต.กำหนด จำนวน๑ สาย	๒๕๙,๐๐๐	๒๕๙,๐๐๐	๒๕๙,๐๐๐	๒๕๙,๐๐๐	๒๕๙,๐๐๐	อบต.มีถนน สำหรับ คมนาคมได้ สะดวกร้อยละ ๗๐ ขึ้นไป	ประชาชนมี ถนนเพื่อการ สัญจรไปมา สะดวกและ ลดอุบัติเหตุ	กองช่าง
				๑,๐๑๕,๐๐๐	๑,๐๑๕,๐๐๐	๑,๐๑๕,๐๐๐	๑,๐๑๕,๐๐๐	๑,๐๑๕,๐๐๐			











ที่	โครงการ	วัตถุประสงค์	เป้าหมาย (ผลผลิตของ โครงการ)	งบประมาณและที่ผ่านมา					ตัวชี้วัด (KPI)	ผลที่คาดว่าจะ จะได้รับ	หน่วยงาน รับผิดชอบหลัก
				๒๕๖๖(บาท)	๒๕๖๗(บาท)	๒๕๖๘(บาท)	๒๕๖๙(บาท)	๒๕๗๐(บาท)			
๔๑	โครงการก่อสร้างถนน คสล. สายข้านานายนิสัย มีม้วน-หน้า วัดป่าชัยมงคล	เพื่อให้การคมนาคมมี ความสะดวก รวดเร็ว ปลอดภัยในชีวิตและ ทรัพย์สินและเป็น พื้นฐานการประกอบ อาชีพ	ถนน คสล.ขนาด มาตรฐาน ตาม แบบอบต.กำหนด จำนวน๑ สาย	๘๕๐,๐๐๐	๘๕๐,๐๐๐	๘๕๐,๐๐๐	๘๕๐,๐๐๐	๘๕๐,๐๐๐	อบต.มีถนน สำหรับ คมนาคมได้ สะดวก ร้อย ละ๗๐ ขึ้นไป	ประชาชนมี ถนนเพื่อการ สัญจรไปมา สะดวกและ ลดอุบัติเหตุ	กองช่าง
๔๒	โครงการก่อสร้างถนน คสล. สายหลังโรงเรียน-รอบนอก หมู่บ้าน	เพื่อให้การคมนาคมมี ความสะดวก รวดเร็ว ปลอดภัยในชีวิตและ ทรัพย์สินและเป็น พื้นฐานการประกอบ อาชีพ	ถนน คสล.ขนาด มาตรฐาน ตาม แบบอบต.กำหนด จำนวน๑ สาย	๓๒๔,๐๐๐	๓๒๔,๐๐๐	๓๒๔,๐๐๐	๓๒๔,๐๐๐	๓๒๔,๐๐๐	อบต.มีถนน สำหรับ คมนาคมได้ สะดวก ร้อย ละ๗๐ ขึ้นไป	ประชาชนมี ถนนเพื่อการ สัญจรไปมา สะดวกและ ลดอุบัติเหตุ	กองช่าง
๔๓	๕.โครงการก่อสร้างถนน คสล. สายหลังโรงเรียน-รอบในหมู่บ้าน	เพื่อให้การคมนาคมมี ความสะดวก รวดเร็ว ปลอดภัยในชีวิตและ ทรัพย์สินและเป็น พื้นฐานการประกอบ อาชีพ	ถนน คสล.ขนาด มาตรฐาน ตาม แบบอบต.กำหนด จำนวน๑ สาย	๓๒๔,๐๐๐	๓๒๔,๐๐๐	๓๒๔,๐๐๐	๓๒๔,๐๐๐	๓๒๔,๐๐๐	อบต.มีถนน สำหรับ คมนาคมได้ สะดวก ร้อย ละ๗๐ ขึ้นไป	ประชาชนมี ถนนเพื่อการ สัญจรไปมา สะดวกและ ลดอุบัติเหตุ	กองช่าง
				๑,๔๙๘,๐๐๐	๑,๔๙๘,๐๐๐	๑,๔๙๘,๐๐๐	๑,๔๙๘,๐๐๐	๑,๔๙๘,๐๐๐			



ที่	โครงการ	วัตถุประสงค์	เป้าหมาย (ผลผลิตของ โครงการ)	งบประมาณและที่ผ่านมา					ตัวชี้วัด (KPI)	ผลที่คาดว่าจะ จะได้รับ	หน่วยงาน รับผิดชอบหลัก
				๒๕๖๖(บาท)	๒๕๖๗(บาท)	๒๕๖๘(บาท)	๒๕๖๙(บาท)	๒๕๗๐(บาท)			
๔๔	โครงการซ่อมแซมถนน คสล. ด้วยแอสฟัลติก สายข้าง โรงเรียน-แม่พิมพ์า กลมพันธุ์	เพื่อให้การคมนาคมมี ความสะดวก รวดเร็ว ปลอดภัยในชีวิตและ ทรัพย์สินและเป็น พื้นฐานการประกอบ อาชีพ	ถนน คสล.ขนาด มาตรฐาน ตาม แบบอบต.กำหนด จำนวน ๑ สาย	๒๕๐,๐๐๐	๒๕๐,๐๐๐	๒๕๐,๐๐๐	๒๕๐,๐๐๐	๒๕๐,๐๐๐	อบต.มีถนน สำหรับ คมนาคมได้ สะดวก ร้อย ละ ๗๐ ขึ้นไป	ประชาชนมี ถนนเพื่อการ สัญจรไปมา สะดวกและ ลดอุบัติเหตุ	กองช่าง
๔๕	โครงการซ่อมแซมถนนคสล. สายนายอาจ เมืองพรหม- ปรีวัฒน์ คำกลม	เพื่อให้การคมนาคมมี ความสะดวก รวดเร็ว ปลอดภัยในชีวิตและ ทรัพย์สินและเป็น พื้นฐานการประกอบ อาชีพ	ถนน คสล.ขนาด มาตรฐาน ตาม แบบอบต.กำหนด จำนวน ๑ สาย	๒๕๐,๐๐๐	๒๕๐,๐๐๐	๒๕๐,๐๐๐	๒๕๐,๐๐๐	๒๕๐,๐๐๐	อบต.มีถนน สำหรับ คมนาคมได้ สะดวก ร้อย ละ ๗๐ ขึ้นไป	ประชาชนมี ถนนเพื่อการ สัญจรไปมา สะดวกและ ลดอุบัติเหตุ	กองช่าง
๔๖	โครงการก่อสร้างถนน คสล. สายหน้าวัดป่าชัยมงคล-ข้าง สวนอาจารย์จิระพงษ์ คล้ายถม	เพื่อให้การคมนาคมมี ความสะดวก รวดเร็ว ปลอดภัยในชีวิตและ ทรัพย์สินและเป็น พื้นฐานการประกอบ อาชีพ	ถนน คสล.ขนาด มาตรฐาน ตาม แบบ อบต.กำหนด จำนวน ๑ สาย	๖๔๘,๐๐๐	๖๔๘,๐๐๐	๖๔๘,๐๐๐	๖๔๘,๐๐๐	๖๔๘,๐๐๐	อบต.มีถนน สำหรับ คมนาคม ได้ สะดวก ร้อย ละ ๗๐ ขึ้นไป	ประชาชนมี ถนนเพื่อการ สัญจรไปมา สะดวกและ ลดอุบัติเหตุ	กองช่าง
				๑,๑๔๘,๐๐๐	๑,๑๔๘,๐๐๐	๑,๑๔๘,๐๐๐	๑,๑๔๘,๐๐๐	๑,๑๔๘,๐๐๐			



ที่	โครงการ	วัตถุประสงค์	เป้าหมาย (ผลผลิตของ โครงการ)	งบประมาณและที่ผ่านมา					ตัวชี้วัด (KPI)	ผลที่คาดว่าจะ จะได้รับ	หน่วยงาน รับผิดชอบหลัก
				๒๕๖๖(บาท)	๒๕๖๗(บาท)	๒๕๖๘(บาท)	๒๕๖๙(บาท)	๒๕๗๐(บาท)			
๔๗	โครงการก่อสร้างถนน คสล. จากศาลาประชาคม(ต้นมะขาม ใหญ่) ถนนสร้างฟาก-กุดนาขาม	เพื่อให้การคมนาคมมี ความสะดวก รวดเร็ว ปลอดภัยในชีวิตและ ทรัพย์สินและเป็น พื้นฐานการประกอบ อาชีพ	ถนน คสล.ขนาด มาตรฐาน ตาม แบบ อบต.กำหนด จำนวน ๑ สาย	๕๐๐,๐๐๐	๕๐๐,๐๐๐	๕๐๐,๐๐๐	๕๐๐,๐๐๐	๕๐๐,๐๐๐	อบต.มีถนน สำหรับ คมนาคม ได้ สะดวก ร้อย ละ ๗๐ ขึ้นไป	ประชาชนมี ถนนเพื่อการ สัญจรไปมา สะดวกและ ปลอดภัย	กองช่าง
๔๘	โครงการก่อสร้างถนน คสล. จากศาลาประชาคม(ต้นมะขาม ใหญ่)-วัดศรีสุข	เพื่อให้การคมนาคมมี ความสะดวก รวดเร็ว ปลอดภัยในชีวิตและ ทรัพย์สินและเป็น พื้นฐานการประกอบ อาชีพ	ถนน คสล.ขนาด มาตรฐาน ตาม แบบ อบต.กำหนด จำนวน ๑ สาย	๒๕๐,๐๐๐	๒๕๐,๐๐๐	๒๕๐,๐๐๐	๒๕๐,๐๐๐	๒๕๐,๐๐๐	อบต.มีถนน สำหรับ คมนาคม ได้ สะดวก ร้อย ละ ๗๐ ขึ้นไป	ประชาชนมี ถนนเพื่อการ สัญจรไปมา สะดวกและ ปลอดภัย	กองช่าง
๔๙	โครงการก่อสร้างถนน คสล. สายบ้านป่ารงค์-น้ำประปา	เพื่อให้การคมนาคมมี ความสะดวก รวดเร็ว ปลอดภัยในชีวิตและ ทรัพย์สินและเป็น พื้นฐานการประกอบ อาชีพ	ถนน คสล.ขนาด มาตรฐาน ตาม แบบ อบต.กำหนด จำนวน ๑ สาย	๒๕๐,๐๐๐	๒๕๐,๐๐๐	๒๕๐,๐๐๐	๒๕๐,๐๐๐	๒๕๐,๐๐๐	อบต.มีถนน สำหรับ คมนาคม ได้ สะดวก ร้อย ละ ๗๐ ขึ้นไป	ประชาชนมี ถนนเพื่อการ สัญจรไปมา สะดวกและ ปลอดภัย	กองช่าง
				๑,๐๐๐,๐๐๐	๑,๐๐๐,๐๐๐	๑,๐๐๐,๐๐๐	๑,๐๐๐,๐๐๐	๑,๐๐๐,๐๐๐			



ที่	โครงการ	วัตถุประสงค์	เป้าหมาย (ผลผลิตของ โครงการ)	งบประมาณและที่ผ่านมา					ตัวชี้วัด (KPI)	ผลที่คาดว่าจะ จะได้รับ	หน่วยงาน รับผิดชอบหลัก
				๒๕๖๖(บาท)	๒๕๖๗(บาท)	๒๕๖๘(บาท)	๒๕๖๙(บาท)	๒๕๗๐(บาท)			
๕๐	โครงการก่อสร้างถนน คสล. สายบ้านนางดาวเทียม-สำนัก สงฆ์เจริญพัฒนา	เพื่อให้การคมนาคมมี ความสะดวก รวดเร็ว ปลอดภัยในชีวิตและ ทรัพย์สินและเป็น พื้นฐานการประกอบ อาชีพ	ถนน คสล.ขนาด มาตรฐาน ตาม แบบ อบต.กำหนด จำนวน ๑ สาย	๒๒๐,๐๐๐	๒๒๐,๐๐๐	๒๒๐,๐๐๐	๒๒๐,๐๐๐	๒๒๐,๐๐๐	อบต.มีถนน สำหรับ คมนาคม ได้ สะดวก ร้อย ละ ๗๐ ขึ้นไป	ประชาชนมี ถนนเพื่อการ สัญจรไปมา สะดวกและ ลดอุบัติเหตุ	กองช่าง
๕๑	โครงการก่อสร้างถนน คสล. สายวัดเจริญพัฒนา-หน้าบ้าน นางก้านก่อง ไชยรบ	เพื่อให้การคมนาคมมี ความสะดวก รวดเร็ว ปลอดภัยในชีวิตและ ทรัพย์สินและเป็น พื้นฐานการประกอบ อาชีพ	ถนน คสล.ขนาด มาตรฐาน ตาม แบบ อบต.กำหนด จำนวน ๑ สาย	๒๕๐,๐๐๐	๒๕๐,๐๐๐	๒๕๐,๐๐๐	๒๕๐,๐๐๐	๒๕๐,๐๐๐	อบต.มีถนน สำหรับ คมนาคม ได้ สะดวก ร้อย ละ ๗๐ ขึ้นไป	ประชาชนมี ถนนเพื่อการ สัญจรไปมา สะดวกและ ลดอุบัติเหตุ	กองช่าง
				๔๗๐,๐๐๐	๔๗๐,๐๐๐	๔๗๐,๐๐๐	๔๗๐,๐๐๐	๔๗๐,๐๐๐			



ที่	โครงการ	วัตถุประสงค์	เป้าหมาย (ผลผลิตของ โครงการ)	งบประมาณและที่ผ่านมา					ตัวชี้วัด (KPI)	ผลที่คาดว่าจะ จะได้รับ	หน่วยงาน รับผิดชอบหลัก
				๒๕๖๖(บาท)	๒๕๖๗(บาท)	๒๕๖๘(บาท)	๒๕๖๙(บาท)	๒๕๗๐(บาท)			
<b>โครงการก่อสร้างถนน คสล.หมู่ที่ ๘</b>											
๕๒	โครงการซ่อมแซมถนน คสล. ด้วยแอสฟัลติก สายหน้าบ้าน อาจารย์วิเศษ สุนารักษ์-ธรรม พิทักษ์ฟาร์ม	เพื่อให้การคมนาคมมีความสะดวก รวดเร็ว ปลอดภัยในชีวิตและทรัพย์สินและเป็นพื้นฐานการประกอบอาชีพ	ถนน คสล.ขนาดมาตรฐาน ตามแบบ อบต.กำหนด จำนวน ๑ สาย	๔๐๐,๐๐๐	๔๐๐,๐๐๐	๔๐๐,๐๐๐	๔๐๐,๐๐๐	๔๐๐,๐๐๐	อบต.มีถนนสำหรับคมนาคมได้ สะดวก ร้อยละ ๗๐ ขึ้นไป	ประชาชนมีถนนเพื่อการสัญจรไปมา สะดวกและลดอุบัติเหตุ	กองช่าง
๕๓	โครงการก่อสร้างถนน คสล. สายหน้าบ้านแม่มาย- สระสาธารณะประโยชน์	เพื่อให้การคมนาคมมีความสะดวก รวดเร็ว ปลอดภัยในชีวิตและทรัพย์สินและเป็นพื้นฐานการประกอบอาชีพ	ถนน คสล.ขนาดมาตรฐาน ตามแบบ อบต.กำหนด จำนวน ๑ สาย	๒๕๐,๐๐๐	๒๕๐,๐๐๐	๒๕๐,๐๐๐	๒๕๐,๐๐๐	๒๕๐,๐๐๐	อบต.มีถนนสำหรับคมนาคมได้ สะดวก ร้อยละ ๗๐ ขึ้นไป	ประชาชนมีถนนเพื่อการสัญจรไปมา สะดวกและลดอุบัติเหตุ	กองช่าง
๕๔	โครงการซ่อมแซมถนน คสล. ด้วยแอสฟัลติก สายบ้านนายสถาพร สายแก้ว-นายธีระยุทธ จำปาเป้า	เพื่อให้การคมนาคมมีความสะดวก รวดเร็ว ปลอดภัยในชีวิตและทรัพย์สินและเป็นพื้นฐานการประกอบอาชีพ	ถนน คสล.ขนาดมาตรฐาน ตามแบบ อบต.กำหนด จำนวน ๑ สาย	๔๐๐,๐๐๐	๔๐๐,๐๐๐	๔๐๐,๐๐๐	๔๐๐,๐๐๐	๔๐๐,๐๐๐	อบต.มีถนนสำหรับคมนาคมได้ สะดวก ร้อยละ ๗๐ ขึ้นไป	ประชาชนมีถนนเพื่อการสัญจรไปมา สะดวกและลดอุบัติเหตุ	กองช่าง
				๑,๐๕๐,๐๐๐	๑,๐๕๐,๐๐๐	๑,๐๕๐,๐๐๐	๑,๐๕๐,๐๐๐	๑,๐๕๐,๐๐๐			



ที่	โครงการ	วัตถุประสงค์	เป้าหมาย (ผลผลิตของ โครงการ)	งบประมาณและที่ผ่านมา					ตัวชี้วัด (KPI)	ผลที่คาดว่าจะ จะได้รับ	หน่วยงาน รับผิดชอบหลัก
				๒๕๖๖(บาท)	๒๕๖๗(บาท)	๒๕๖๘(บาท)	๒๕๖๙(บาท)	๒๕๗๐(บาท)			
๕๕	โครงการซ่อมแซมถนน คสล. ด้วยแอสฟัลติก สายหน้าบ้าน นางสมคิด จำปาเป้า-หน้าบ้าน นายขันตี แกระหัน	เพื่อให้การคมนาคมมี ความสะดวก รวดเร็ว ปลอดภัยในชีวิตและ ทรัพย์สินและเป็น พื้นฐานการประกอบ อาชีพ	ถนน คสล.ขนาด มาตรฐาน ตาม แบบ อบต.กำหนด	๒๕๐,๐๐๐	๒๕๐,๐๐๐	๒๕๐,๐๐๐	๒๕๐,๐๐๐	๒๕๐,๐๐๐	อบต.มีถนน สำหรับ คมนาคมได้ สะดวก ร้อย ละ ๗๐ ขึ้นไป	ประชาชนมี ถนนเพื่อการ สัญจรไปมา สะดวกและ ลดอุบัติเหตุ	กองช่าง
๕๖	โครงการซ่อมแซมถนน คสล. ด้วยแอสฟัลติก สายหน้าบ้าน นางสมคิด จำปาเป้า-ธรรม พิทักษ์ฟาร์ม	เพื่อให้การคมนาคมมี ความสะดวก รวดเร็ว ปลอดภัยในชีวิตและ ทรัพย์สินและเป็น พื้นฐานการประกอบ อาชีพ	ถนน คสล.ขนาด มาตรฐาน ตาม แบบ อบต.กำหนด	๒๕๐,๐๐๐	๒๕๐,๐๐๐	๒๕๐,๐๐๐	๒๕๐,๐๐๐	๒๕๐,๐๐๐	อบต.มีถนน สำหรับ คมนาคมได้ สะดวก ร้อย ละ ๗๐ ขึ้นไป	ประชาชนมี ถนนเพื่อการ สัญจรไปมา สะดวกและ ลดอุบัติเหตุ	กองช่าง
๕๗	โครงการซ่อมแซมถนน คสล. ด้วยแอสฟัลติก จากสะพาน ทางออกหมู่บ้าน-แยก หมู่ ๙	เพื่อให้การคมนาคมมี ความสะดวก รวดเร็ว ปลอดภัยในชีวิตและ ทรัพย์สินและเป็น พื้นฐานการประกอบ อาชีพ	ถนน คสล.ขนาด มาตรฐาน ตาม แบบ อบต.กำหนด	๔๐๐,๐๐๐	๔๐๐,๐๐๐	๔๐๐,๐๐๐	๔๐๐,๐๐๐	๔๐๐,๐๐๐	อบต.มีถนน สำหรับ คมนาคมได้ สะดวก ร้อย ละ ๗๐ ขึ้นไป	ประชาชนมี ถนนเพื่อการ สัญจรไปมา สะดวกและ ลดอุบัติเหตุ	กองช่าง
				๙๐๐,๐๐๐	๙๐๐,๐๐๐	๙๐๐,๐๐๐	๙๐๐,๐๐๐	๙๐๐,๐๐๐			



ที่	โครงการ	วัตถุประสงค์	เป้าหมาย (ผลผลิตของ โครงการ)	งบประมาณและที่ผ่านมา					ตัวชี้วัด (KPI)	ผลที่คาดว่าจะ จะได้รับ	หน่วยงาน รับผิดชอบหลัก
				๒๕๖๖(บาท)	๒๕๖๗(บาท)	๒๕๖๘(บาท)	๒๕๖๙(บาท)	๒๕๗๐(บาท)			
๕๘	โครงการซ่อมแซมถนน คสล. ด้วยแอสฟัลติก จากหน้าบ้าน แม่ประยูร รวมออม-หน้าบ้าน นายขันตี แกระหัน	เพื่อให้การคมนาคมมี ความสะดวก รวดเร็ว ปลอดภัยในชีวิตและ ทรัพย์สินและเป็น พื้นฐานการประกอบ	ถนน คสล.ขนาด มาตรฐาน ตาม แบบ อบต.กำหนด	๒๕๐,๐๐๐	๒๕๐,๐๐๐	๒๕๐,๐๐๐	๒๕๐,๐๐๐	๒๕๐,๐๐๐	อบต.มีถนน สำหรับ คมนาคมได้ สะดวก ร้อย ละ๗๐ ขึ้นไป	ประชาชนมี ถนนเพื่อการ สัญจรไปมา สะดวกและ ลดอุบัติเหตุ	กองช่าง
<b>โครงการก่อสร้างถนน คสล.หมู่ที่ ๙</b>											
๕๙	โครงการซ่อมแซมถนน คสล. ด้วยแอสฟัลติกสายหน้าวัด สว่างอารมณ์-หลังโรงเรียนบ้าน กุดนาขาม	เพื่อให้การคมนาคมมี ความสะดวก รวดเร็ว ปลอดภัยในชีวิตและ ทรัพย์สินและเป็น พื้นฐานการประกอบ อาชีพ	ถนน คสล.ขนาด มาตรฐาน ตาม แบบอบต.กำหนด จำนวน ๑ สาย	๒๕๐,๐๐๐	๒๕๐,๐๐๐	๒๕๐,๐๐๐	๒๕๐,๐๐๐	๒๕๐,๐๐๐	อบต.มีถนน สำหรับ คมนาคมได้ สะดวก ร้อย ละ๗๐ ขึ้นไป	ประชาชนมี ถนนเพื่อการ สัญจรไปมา สะดวกและ ลดอุบัติเหตุ	กองช่าง
๖๐	โครงการซ่อมแซมถนน คสล. ด้วยแอสฟัลติกสายหน้าบ้าน นางกมลทิพย์ -หมู่ที่ ๘	เพื่อให้การคมนาคมมี ความสะดวก รวดเร็ว ปลอดภัยในชีวิตและ ทรัพย์สินและเป็น พื้นฐานการประกอบ อาชีพ	ถนน คสล.ขนาด มาตรฐาน ตาม แบบอบต.กำหนด จำนวน ๑ สาย	๒๕๐,๐๐๐	๒๕๐,๐๐๐	๒๕๐,๐๐๐	๒๕๐,๐๐๐	๒๕๐,๐๐๐	อบต.มีถนน สำหรับ คมนาคมได้ สะดวก ร้อย ละ๗๐ ขึ้นไป	ประชาชนมี ถนนเพื่อการ สัญจรไปมา สะดวกและ ลดอุบัติเหตุ	กองช่าง
				๗๕๐,๐๐๐	๗๕๐,๐๐๐	๗๕๐,๐๐๐	๗๕๐,๐๐๐	๗๕๐,๐๐๐			



ที่	โครงการ	วัตถุประสงค์	เป้าหมาย (ผลผลิตของ โครงการ)	งบประมาณและที่ผ่านมา					ตัวชี้วัด (KPI)	ผลที่คาดว่าจะ จะได้รับ	หน่วยงาน รับผิดชอบหลัก
				๒๕๖๖(บาท)	๒๕๖๗(บาท)	๒๕๖๘(บาท)	๒๕๖๙(บาท)	๒๕๗๐(บาท)			
๖๑	โครงการซ่อมแซมถนน คสล. ด้วยแอสฟัลติกสายหน้าบ้าน นายสุขสันต์-หน้าบ้านพ่อเรียบ หนูเนียม	เพื่อให้การคมนาคมมี ความสะดวก รวดเร็ว ปลอดภัยในชีวิตและ ทรัพย์สินและเป็น พื้นฐานการประกอบ อาชีพ	ถนน คสล.ขนาด มาตรฐาน ตาม แบบอบต.กำหนด จำนวน๑ สาย	๒๕๐,๐๐๐	๒๕๐,๐๐๐	๒๕๐,๐๐๐	๒๕๐,๐๐๐	๒๕๐,๐๐๐	อบต.มีถนน สำหรับ คมนาคมได้ สะดวกร้อยละ ๗๐ ขึ้นไป	ประชาชนมี ถนนเพื่อการ สัญจรไปมา สะดวกและ ลดอุบัติเหตุ	กองช่าง
๖๒	โครงการก่อสร้างถนน คสล. ด้วยแอสฟัลติกสายข้างวัดสว่าง อารมณ์-สวนป่ารักน้ำ	เพื่อให้การคมนาคมมี ความสะดวก รวดเร็ว ปลอดภัยในชีวิตและ ทรัพย์สินและเป็น พื้นฐานการประกอบ อาชีพ	ถนน คสล.ขนาด มาตรฐาน ตาม แบบอบต.กำหนด จำนวน๑ สาย	๔๓๐,๐๐๐	๔๓๐,๐๐๐	๔๓๐,๐๐๐	๔๓๐,๐๐๐	๔๓๐,๐๐๐	อบต.มีถนน สำหรับ คมนาคมได้ สะดวกร้อยละ ๗๐ ขึ้นไป	ประชาชนมี ถนนเพื่อการ สัญจรไปมา สะดวกและ ลดอุบัติเหตุ	กองช่าง
๖๓	โครงการก่อสร้างถนน คสล. ด้วยแอสฟัลติกสายหน้าบ้านนาย บุญเหลือ จำปาสี-หน้าบ้าน นางอนันต์รัตน์ ยืนยิ่ง	เพื่อให้การคมนาคมมี ความสะดวก รวดเร็ว ปลอดภัยในชีวิตและ ทรัพย์สินและเป็น พื้นฐานการประกอบ อาชีพ	ถนน คสล.ขนาด มาตรฐาน ตาม แบบ อบต.กำหนด จำนวน ๑ สาย	๓๕๐,๐๐๐	๓๕๐,๐๐๐	๓๕๐,๐๐๐	๓๕๐,๐๐๐	๓๕๐,๐๐๐	อบต.มีถนน สำหรับ คมนาคมได้ สะดวกร้อยละ ๗๐ ขึ้นไป	ประชาชนมี ถนนเพื่อการ สัญจรไปมา สะดวกและ ลดอุบัติเหตุ	กองช่าง
				๑,๐๓๐,๐๐๐	๑,๐๓๐,๐๐๐	๑,๐๓๐,๐๐๐	๑,๐๓๐,๐๐๐	๑,๐๓๐,๐๐๐			



ที่	โครงการ	วัตถุประสงค์	เป้าหมาย (ผลผลิตของ โครงการ)	งบประมาณและที่ผ่านมา					ตัวชี้วัด (KPI)	ผลที่คาดว่าจะ จะได้รับ	หน่วยงาน รับผิดชอบหลัก
				๒๕๖๖(บาท)	๒๕๖๗(บาท)	๒๕๖๘(บาท)	๒๕๖๙(บาท)	๒๕๗๐(บาท)			
๖๔	โครงการก่อสร้างถนน คสล. ด้วยแอสฟัลติกสายจากข้าง บ้านนายสหพล สมญาแสง- สระหลวง	เพื่อให้การคมนาคมมี ความสะดวก รวดเร็ว ปลอดภัยในชีวิตและ ทรัพย์สินและเป็น พื้นฐานการประกอบ อาชีพ	ถนน คสล.ขนาด มาตรฐาน ตาม แบบ อบต.กำหนด จำนวน ๑ สาย	๓๐๐,๐๐๐	๓๐๐,๐๐๐	๓๐๐,๐๐๐	๓๐๐,๐๐๐	๓๐๐,๐๐๐	อบต.มีถนน สำหรับ คมนาคมได้ สะดวกร้อยละ ๗๐ ขึ้นไป	ประชาชนมี ถนนเพื่อการ สัญจรไปมา สะดวกและ ลดอุบัติเหตุ	กองช่าง
๖๕	โครงการก่อสร้างถนน คสล. ด้วยแอสฟัลติกจากแยกวังกก ข้า-บ้านโนนคำพัฒนา (พร้อม ไฟฟ้าส่องสว่างโซล่าเซลล์)	เพื่อให้การคมนาคมมี ความสะดวก รวดเร็ว ปลอดภัยในชีวิตและ ทรัพย์สินและเป็น พื้นฐานการประกอบ อาชีพ	ถนน คสล.ขนาด มาตรฐาน ตาม แบบ อบต.กำหนด จำนวน ๑ สาย	๔,๒๐๐,๐๐๐	๔,๒๐๐,๐๐๐	๔,๒๐๐,๐๐๐	๔,๒๐๐,๐๐๐	๔,๒๐๐,๐๐๐	อบต.มีถนน สำหรับ คมนาคมได้ สะดวกร้อยละ ๗๐ ขึ้นไป	ประชาชนมี ถนนเพื่อการ สัญจรไปมา สะดวกและ ลดอุบัติเหตุ	กองช่าง
				๔,๕๐๐,๐๐๐	๔,๕๐๐,๐๐๐	๔,๕๐๐,๐๐๐	๔,๕๐๐,๐๐๐	๔,๕๐๐,๐๐๐			







ที่	โครงการ	วัตถุประสงค์	เป้าหมาย (ผลผลิตของ โครงการ)	งบประมาณและที่ผ่านมา					ตัวชี้วัด (KPI)	ผลที่คาดว่าจะ จะได้รับ	หน่วยงาน รับผิดชอบหลัก
				๒๕๖๖(บาท)	๒๕๖๗(บาท)	๒๕๖๘(บาท)	๒๕๖๙(บาท)	๒๕๗๐(บาท)			
๖๙	โครงการก่อสร้างถนน คสล. จากบ้านนางบัวใส ฟังพร้อม- หน้าโรงงานแปง	เพื่อให้การคมนาคมมี ความสะดวก รวดเร็ว ปลอดภัยในชีวิตและ ทรัพย์สินและเป็น พื้นฐานการประกอบ อาชีพ	ถนน คสล.ขนาด มาตรฐาน ตาม แบบอบต.กำหนด จำนวน๑ สาย	๔๔๐,๐๐๐	๔๔๐,๐๐๐	๔๔๐,๐๐๐	๔๔๐,๐๐๐	๔๔๐,๐๐๐	อบต.มีถนน สำหรับ คมนาคมได้ สะดวก ร้อย ละ๗๐ ขึ้นไป	ประชาชนมี ถนนเพื่อการ สัญจรไปมา สะดวกและ ลดอุบัติเหตุ	กองช่าง
๗๐	โครงการก่อสร้างถนน คสล. จากบ้านนางบัวใส ฟังพร้อม- หน้าบ้านนายสนธิ แก้ววงศ์	เพื่อให้การคมนาคมมี ความสะดวก รวดเร็ว ปลอดภัยในชีวิตและ ทรัพย์สินและเป็น พื้นฐานการประกอบ อาชีพ	ถนน คสล.ขนาด มาตรฐาน ตาม แบบอบต.กำหนด จำนวน๑ สาย	๔๕๐,๐๐๐	๔๕๐,๐๐๐	๔๕๐,๐๐๐	๔๕๐,๐๐๐	๔๕๐,๐๐๐	อบต.มีถนน สำหรับ คมนาคมได้ สะดวก ร้อย ละ๗๐ ขึ้นไป	ประชาชนมี ถนนเพื่อการ สัญจรไปมา สะดวกและ ลดอุบัติเหตุ	กองช่าง
๗๑	โครงการก่อสร้างถนน คสล. จากบ้านนายสนธิ -ถนนทาง ไปอ่างห้วยนกเค้า	เพื่อให้การคมนาคมมี ความสะดวก รวดเร็ว ปลอดภัยในชีวิตและ ทรัพย์สินและเป็น พื้นฐานการประกอบ อาชีพ	ถนน คสล.ขนาด มาตรฐาน ตาม แบบอบต.กำหนด จำนวน๑ สาย	๕๐๐,๐๐๐	๕๐๐,๐๐๐	๕๐๐,๐๐๐	๕๐๐,๐๐๐	๕๐๐,๐๐๐	อบต.มีถนน สำหรับ คมนาคมได้ สะดวก ร้อย ละ๗๐ ขึ้นไป	ประชาชนมี ถนนเพื่อการ สัญจรไปมา สะดวกและ ลดอุบัติเหตุ	กองช่าง
				๑,๓๙๐,๐๐๐	๑,๓๙๐,๐๐๐	๑,๓๙๐,๐๐๐	๑,๓๙๐,๐๐๐	๑,๓๙๐,๐๐๐			



ที่	โครงการ	วัตถุประสงค์	เป้าหมาย (ผลผลิตของ โครงการ)	งบประมาณและที่ผ่านมา					ตัวชี้วัด (KPI)	ผลที่คาดว่าจะ จะได้รับ	หน่วยงาน รับผิดชอบหลัก
				๒๕๖๖(บาท)	๒๕๖๗(บาท)	๒๕๖๘(บาท)	๒๕๖๙(บาท)	๒๕๗๐(บาท)			
๗๒	โครงการก่อสร้างถนน คสล. จากบ้านนางทองทิพย์ แทน ทอง-ถนนลาดยาง	เพื่อให้การคมนาคมมี ความสะดวก รวดเร็ว ปลอดภัยในชีวิตและ ทรัพย์สินและเป็น พื้นฐานการประกอบ อาชีพ	ถนน คสล.ขนาด มาตรฐาน ตาม แบบอบต.กำหนด จำนวน๑ สาย	๔๓๐,๐๐๐	๔๓๐,๐๐๐	๔๓๐,๐๐๐	๔๓๐,๐๐๐	๔๓๐,๐๐๐	อบต.มีถนน สำหรับ คมนาคมได้ สะดวก ร้อย ละ๗๐ ขึ้นไป	ประชาชนมี ถนนเพื่อการ สัญจรไปมา สะดวกและ ลดอุบัติเหตุ	กองช่าง
๗๓	โครงการก่อสร้างถนน คสล. จากข้างบ้านนายศักดิ์ชัย ้วย แสง-หน้าบ้านนางทองมี แสน ชาติ	เพื่อให้การคมนาคมมี ความสะดวก รวดเร็ว ปลอดภัยในชีวิตและ ทรัพย์สินและเป็น พื้นฐานการประกอบ อาชีพ	ถนน คสล.ขนาด มาตรฐาน ตาม แบบอบต.กำหนด จำนวน๑ สาย	๒๕๐,๐๐๐	๒๕๐,๐๐๐	๒๕๐,๐๐๐	๒๕๐,๐๐๐	๒๕๐,๐๐๐	อบต.มีถนน สำหรับ คมนาคมได้ สะดวก ร้อย ละ๗๐ ขึ้นไป	ประชาชนมี ถนนเพื่อการ สัญจรไปมา สะดวกและ ลดอุบัติเหตุ	กองช่าง
๗๔	โครงการก่อสร้างถนน คสล. จากบ้านนายมนูญ สิงาม- หน้าบ้านนายสมหวัง ศิริลักษณ์	เพื่อให้การคมนาคมมี ความสะดวก รวดเร็ว ปลอดภัยในชีวิตและ ทรัพย์สินและเป็น พื้นฐานการประกอบ อาชีพ	ถนน คสล.ขนาด มาตรฐาน ตาม แบบอบต.กำหนด จำนวน๑ สาย	๓๐๐,๐๐๐	๓๐๐,๐๐๐	๓๐๐,๐๐๐	๓๐๐,๐๐๐	๓๐๐,๐๐๐	อบต.มีถนน สำหรับ คมนาคมได้ สะดวก ร้อย ละ๗๐ ขึ้นไป	ประชาชนมี ถนนเพื่อการ สัญจรไปมา สะดวกและ ลดอุบัติเหตุ	กองช่าง
				๙๘๐,๐๐๐	๙๘๐,๐๐๐	๙๘๐,๐๐๐	๙๘๐,๐๐๐	๙๘๐,๐๐๐			







ที่	โครงการ	วัตถุประสงค์	เป้าหมาย (ผลผลิตของ โครงการ)	งบประมาณและที่ผ่านมา					ตัวชี้วัด (KPI)	ผลที่คาดว่าจะ ได้รับ	หน่วยงาน รับผิดชอบหลัก
				๒๕๖๖(บาท)	๒๕๖๗(บาท)	๒๕๖๘(บาท)	๒๕๖๙(บาท)	๒๕๗๐(บาท)			
๗๘	โครงการก่อสร้างถนน คสล.จาก โรงน้ำดื่มคกพะพัน-หน้าบ้าน นายสถาพร ฟิ่งพร้อม	เพื่อให้การคมนาคมมี ความสะดวก รวดเร็ว ปลอดภัยในชีวิตและ ทรัพย์สินและเป็น พื้นฐานการประกอบ อาชีพ	ถนน คสล.ขนาด มาตรฐาน ตาม แบบอบต.กำหนด จำนวน๑ สาย	๔๐๐,๐๐๐	๔๐๐,๐๐๐	๔๐๐,๐๐๐	๔๐๐,๐๐๐	๔๐๐,๐๐๐	อบต.มีถนน สำหรับ คมนาคมได้ สะดวกร้อยละ๗๐ ขึ้นไป	ประชาชนมี ถนนเพื่อการ สัญจรไปมา สะดวกและ ลดอุบัติเหตุ	กองช่าง
๗๙	โครงการก่อสร้างถนน คสล. จากศาลาประชาคม- ถนนลาดยาง	เพื่อให้การคมนาคมมี ความสะดวก รวดเร็ว ปลอดภัยในชีวิตและ ทรัพย์สินและเป็น พื้นฐานการประกอบ อาชีพ	ถนน คสล.ขนาด มาตรฐาน ตาม แบบอบต.กำหนด จำนวน๑ สาย	๓๐๐,๐๐๐	๓๐๐,๐๐๐	๓๐๐,๐๐๐	๓,๐๐๐,๐๐๐	๓๐๐,๐๐๐	อบต.มีถนน สำหรับ คมนาคมได้ สะดวกร้อยละ๗๐ ขึ้นไป	ประชาชนมี ถนนเพื่อการ สัญจรไปมา สะดวกและ ลดอุบัติเหตุ	กองช่าง
๘๐	โครงการซ่อมแซมถนน คสล. ด้วยแอสฟัลติกจาก ถนนลาดยาง-ศาลาประชาคม	เพื่อให้การคมนาคมมี ความสะดวก รวดเร็ว ปลอดภัยในชีวิตและ ทรัพย์สินและเป็น พื้นฐานการประกอบ อาชีพ	ถนน คสล.ขนาด มาตรฐาน ตาม แบบอบต.กำหนด จำนวน๑ สาย	๓๙๐,๐๐๐	๓๙๐,๐๐๐	๓๙๐,๐๐๐	๓๙๐,๐๐๐	๓๙๐,๐๐๐	อบต.มีถนน สำหรับ คมนาคมได้ สะดวกร้อยละ๗๐ ขึ้นไป	ประชาชนมี ถนนเพื่อการ สัญจรไปมา สะดวกและ ลดอุบัติเหตุ	กองช่าง
				๑,๐๙๐,๐๐๐	๑,๐๙๐,๐๐๐	๑,๐๙๐,๐๐๐	๓,๗๙๐,๐๐๐	๑,๐๙๐,๐๐๐			



ที่	โครงการ	วัตถุประสงค์	เป้าหมาย (ผลผลิตของ โครงการ)	งบประมาณและที่ผ่านมา					ตัวชี้วัด (KPI)	ผลที่คาดว่าจะ จะได้รับ	หน่วยงาน รับผิดชอบหลัก
				๒๕๖๖(บาท)	๒๕๖๗(บาท)	๒๕๖๘(บาท)	๒๕๖๙(บาท)	๒๕๗๐(บาท)			
๘๑	โครงการซ่อมแซมถนน คสล. ด้วยแอสฟัลติกจากหน้าวัดคำ ผักแพรว-หน้าบ้านนายสมหวัง ศิริลักษณ์	เพื่อให้การคมนาคมมี ความสะดวก รวดเร็ว ปลอดภัยในชีวิตและ ทรัพย์สินและเป็น พื้นฐานการประกอบ	ถนน คสล.ขนาด มาตรฐาน ตาม แบบอบต.กำหนด จำนวน๑ สาย	๓๕๐,๐๐๐	๓๕๐,๐๐๐	๓๕๐,๐๐๐	๓๕๐,๐๐๐	๓๕๐,๐๐๐	อบต.มีถนน สำหรับ คมนาคมได้ สะดวก ร้อย ละ๗๐ ขึ้นไป	ประชาชนมี ถนนเพื่อการ สัญจรไปมา สะดวกและ ลดอุบัติเหตุ	กองช่าง
<b>โครงการก่อสร้างถนน คสล.หมู่ที่ ๑๑</b>											
๘๒	โครงการก่อสร้างถนน คสล. จากหน้าบ้านนางญาติ สงกาผัน	เพื่อให้การคมนาคมมี ความสะดวก รวดเร็ว ปลอดภัยในชีวิตและ ทรัพย์สินและเป็น พื้นฐานการประกอบ อาชีพ	ถนน คสล.ขนาด มาตรฐาน ตาม แบบอบต.กำหนด จำนวน๑ สาย	๒๕๐,๐๐๐	๒๕๐,๐๐๐	๒๕๐,๐๐๐	๒๕๐,๐๐๐	๒๕๐,๐๐๐	อบต.มีถนน สำหรับ คมนาคมได้ สะดวก ร้อย ละ๗๐ ขึ้นไป	ประชาชนมี ถนนเพื่อการ สัญจรไปมา สะดวกและ ลดอุบัติเหตุ	กองช่าง
๘๓	โครงการซ่อมแซมถนน คสล. ด้วยแอสฟัลติกสายข้างบ้าน นายขวัญเมือง ปาละสิทธิ์-นา พ่อคำภา สมคำ	เพื่อให้การคมนาคมมี ความสะดวก รวดเร็ว ปลอดภัยในชีวิตและ ทรัพย์สินและเป็น พื้นฐานการประกอบ อาชีพ	ถนน คสล.ขนาด มาตรฐาน ตาม แบบอบต.กำหนด จำนวน๑ สาย	๒๕๐,๐๐๐	๒๕๐,๐๐๐	๒๕๐,๐๐๐	๒๕๐,๐๐๐	๒๕๐,๐๐๐	อบต.มีถนน สำหรับ คมนาคมได้ สะดวก ร้อย ละ๗๐ ขึ้นไป	ประชาชนมี ถนนเพื่อการ สัญจรไปมา สะดวกและ ลดอุบัติเหตุ	กองช่าง
				๘๕๐,๐๐๐	๘๕๐,๐๐๐	๘๕๐,๐๐๐	๘๕๐,๐๐๐	๘๕๐,๐๐๐			



ที่	โครงการ	วัตถุประสงค์	เป้าหมาย (ผลผลิตของ โครงการ)	งบประมาณและที่ผ่านมา					ตัวชี้วัด (KPI)	ผลที่คาดว่าจะ จะได้รับ	หน่วยงาน รับผิดชอบหลัก
				๒๕๖๖(บาท)	๒๕๖๗(บาท)	๒๕๖๘(บาท)	๒๕๖๙(บาท)	๒๕๗๐(บาท)			
๘๔	โครงการก่อสร้างถนน คสล. จากถนนกลางหมู่บ้าน-โรงสี ชุมชน	เพื่อให้การคมนาคมมี ความสะดวก รวดเร็ว ปลอดภัยในชีวิตและ ทรัพย์สินและเป็น พื้นฐานการประกอบ อาชีพ	ถนน คสล.ขนาด มาตรฐาน ตาม แบบอบต.กำหนด จำนวน๑ สาย	๒๕๐,๐๐๐	๒๕๐,๐๐๐	๒๕๐,๐๐๐	๒๕๐,๐๐๐	๒๕๐,๐๐๐	อบต.มีถนน สำหรับ คมนาคมได้ สะดวกร้อยละ ๗๐ ขึ้นไป	ประชาชนมี ถนนเพื่อการ สัญจรไปมา สะดวกและ ลดอุบัติเหตุ	กองช่าง
๘๕	โครงการก่อสร้างถนน คสล. สายหน้าบ่อควายตู้-บ่อแก	เพื่อให้การคมนาคมมี ความสะดวก รวดเร็ว ปลอดภัยในชีวิตและ ทรัพย์สินและเป็น พื้นฐานการประกอบ อาชีพ	ถนน คสล.ขนาด มาตรฐาน ตาม แบบอบต.กำหนด จำนวน๑ สาย	๕๐๐,๐๐๐	๕๐๐,๐๐๐	๕๐๐,๐๐๐	๕๐๐,๐๐๐	๕๐๐,๐๐๐	อบต.มีถนน สำหรับ คมนาคมได้ สะดวกร้อยละ ๗๐ ขึ้นไป	ประชาชนมี ถนนเพื่อการ สัญจรไปมา สะดวกและ ลดอุบัติเหตุ	กองช่าง
๘๖	โครงการก่อสร้างถนน คสล. จากดอนธาตุ-บ้านหินโงม	เพื่อให้การคมนาคมมี ความสะดวก รวดเร็ว ปลอดภัยในชีวิตและ ทรัพย์สินและเป็น พื้นฐานการประกอบ อาชีพ	ถนน คสล.ขนาด มาตรฐาน ตาม แบบอบต.กำหนด จำนวน๑ สาย	๔,๕๐๐,๐๐๐	๔,๕๐๐,๐๐๐	๔,๕๐๐,๐๐๐	๔,๕๐๐,๐๐๐	๔,๕๐๐,๐๐๐	อบต.มีถนน สำหรับ คมนาคมได้ สะดวกร้อยละ ๗๐ ขึ้นไป	ประชาชนมี ถนนเพื่อการ สัญจรไปมา สะดวกและ ลดอุบัติเหตุ	กองช่าง
				๕,๒๕๐,๐๐๐	๕,๒๕๐,๐๐๐	๕,๒๕๐,๐๐๐	๕,๒๕๐,๐๐๐	๕,๒๕๐,๐๐๐			



ที่	โครงการ	วัตถุประสงค์	เป้าหมาย (ผลผลิตของ โครงการ)	งบประมาณและที่ผ่านมา					ตัวชี้วัด (KPI)	ผลที่คาดว่าจะ จะได้รับ	หน่วยงาน รับผิดชอบหลัก
				๒๕๖๖(บาท)	๒๕๖๗(บาท)	๒๕๖๘(บาท)	๒๕๖๙(บาท)	๒๕๗๐(บาท)			
<b>ปรับปรุงซ่อมแซมถนนลูกรัง/ปรับปรุงซ่อมแซมถนนเพื่อการเกษตร หมู่ที่ ๓</b>											
๘๗	โครงการลงหินลูกรังถนน การเกษตรจากนายนายอุดม แสนสวาท-นายนายบุญเพ็ง แสนสวาท	เพื่อให้การคมนาคมมี ความสะดวก รวดเร็ว ปลอดภัยในชีวิตและ ทรัพย์สินและเป็น พื้นฐานการประกอบ อาชีพ	ถนนลูกรังขนาด มาตรฐาน ตาม แบบอบต.กำหนด จำนวน๑ สาย	๒๐๐,๐๐๐	๒๐๐,๐๐๐	๒๐๐,๐๐๐	๒๐๐,๐๐๐	๒๐๐,๐๐๐	อบต.มีถนน สำหรับ คมนาคมได้ สะดวก ร้อย ละ๗๐ ขึ้นไป	ประชาชนมี ถนนเพื่อการ สัญจรไปมา สะดวกและ ลดอุบัติเหตุ	กองช่าง
๘๘	โครงการลงหินลูกรังถนน การเกษตรจากนายอำพร คำพันธ์-นางนางบาง พระราช	เพื่อให้การคมนาคมมี ความสะดวก รวดเร็ว ปลอดภัยในชีวิตและ ทรัพย์สินและเป็น พื้นฐานการประกอบ อาชีพ	ถนนลูกรังขนาด มาตรฐาน ตาม แบบอบต.กำหนด จำนวน๑ สาย	๒๐๐,๐๐๐	๒๐๐,๐๐๐	๒๐๐,๐๐๐	๒๐๐,๐๐๐	๒๐๐,๐๐๐	อบต.มีถนน สำหรับ คมนาคมได้ สะดวก ร้อย ละ๗๐ ขึ้นไป	ประชาชนมี ถนนเพื่อการ สัญจรไปมา สะดวกและ ลดอุบัติเหตุ	กองช่าง
				๔๐๐,๐๐๐	๔๐๐,๐๐๐	๔๐๐,๐๐๐	๔๐๐,๐๐๐	๔๐๐,๐๐๐			



ที่	โครงการ	วัตถุประสงค์	เป้าหมาย (ผลผลิตของ โครงการ)	งบประมาณและที่ผ่านมา					ตัวชี้วัด (KPI)	ผลที่คาดว่าจะ จะได้รับ	หน่วยงาน รับผิดชอบหลัก
				๒๕๖๖(บาท)	๒๕๖๗(บาท)	๒๕๖๘(บาท)	๒๕๖๙(บาท)	๒๕๗๐(บาท)			
<b>ปรับปรุงซ่อมแซมถนนลูกรัง/ปรับปรุงซ่อมแซมถนนเพื่อการเกษตร หมู่ที่ ๔</b>											
๘๙	โครงการซ่อมแซมถนนเพื่อ การเกษตรสายห้วยสวยฝั่ง ๒ ฝั่ง(ทิศตะวันตก)	เพื่อให้การคมนาคมมี ความสะดวก รวดเร็ว ปลอดภัยในชีวิตและ ทรัพย์สินและเป็น พื้นฐานการประกอบ อาชีพ	ถนนลูกรังขนาด มาตรฐาน ตาม แบบอบต.กำหนด จำนวน๑ สาย	๒๐๐,๐๐๐	๒๐๐,๐๐๐	๒๐๐,๐๐๐	๒๐๐,๐๐๐	๒๐๐,๐๐๐	อบต.มีถนน สำหรับ คมนาคมได้ สะดวกร้อยละ ๗๐ ขึ้นไป	ประชาชนมี ถนนเพื่อการ สัญจรไปมา สะดวกและ ลดอุบัติเหตุ	กองช่าง
๙๐	โครงการซ่อมแซมถนนเพื่อ การเกษตรสายทุ่งปลากัด-ห้วย สวยฝั่ง	เพื่อให้การคมนาคมมี ความสะดวก รวดเร็ว ปลอดภัยในชีวิตและ ทรัพย์สินและเป็น พื้นฐานการประกอบ อาชีพ	ถนนเพื่อ การเกษตรขนาด มาตรฐาน ตาม แบบอบต.กำหนด จำนวน๑ สาย	๒๐๐,๐๐๐	๒๐๐,๐๐๐	๒๐๐,๐๐๐	๒๐๐,๐๐๐	๒๐๐,๐๐๐	อบต.มีถนน สำหรับ คมนาคมได้ สะดวกร้อยละ ๗๐ ขึ้นไป	ประชาชนมี ถนนเพื่อการ สัญจรไปมา สะดวกและ ลดอุบัติเหตุ	กองช่าง
๙๑	โครงการซ่อมแซมถนนเพื่อ การเกษตร สายห้วยสวนฝั่ง ๒ ฝั่ง (ทิศตะวันออก)	เพื่อให้การคมนาคมมี ความสะดวก รวดเร็ว ปลอดภัยในชีวิตและ ทรัพย์สินและเป็น พื้นฐานการประกอบ อาชีพ	ถนนเพื่อ การเกษตรขนาด มาตรฐาน ตาม แบบอบต.กำหนด จำนวน๑ สาย	๒๐๐,๐๐๐	๒๐๐,๐๐๐	๒๐๐,๐๐๐	๒๐๐,๐๐๐	๒๐๐,๐๐๐	อบต.มีถนน สำหรับ คมนาคมได้ สะดวกร้อยละ ๗๐ ขึ้นไป	ประชาชนมี ถนนเพื่อการ สัญจรไปมา สะดวกและ ลดอุบัติเหตุ	กองช่าง
				๖๐๐,๐๐๐	๖๐๐,๐๐๐	๖๐๐,๐๐๐	๖๐๐,๐๐๐	๖๐๐,๐๐๐			







ที่	โครงการ	วัตถุประสงค์	เป้าหมาย (ผลผลิตของ โครงการ)	งบประมาณและที่ผ่านมา					ตัวชี้วัด (KPI)	ผลที่คาดว่าจะ จะได้รับ	หน่วยงาน รับผิดชอบหลัก
				๒๕๖๖(บาท)	๒๕๖๗(บาท)	๒๕๖๘(บาท)	๒๕๖๙(บาท)	๒๕๗๐(บาท)			
๔๕	โครงการก่อสร้างถนนเพื่อ การเกษตรจากวัดบูรพาจารย์- ห้วยสวนผึ้ง	เพื่อให้การคมนาคมมี ความสะดวก รวดเร็ว ปลอดภัยในชีวิตและ ทรัพย์สินและเป็น พื้นฐานการประกอบ อาชีพ	ถนนลูกรังขนาด มาตรฐาน ตาม แบบอบต.กำหนด จำนวน๑ สาย	๒๐๐,๐๐๐	๒๐๐,๐๐๐	๒๐๐,๐๐๐	๒๐๐,๐๐๐	๒๐๐,๐๐๐	อบต.มีถนน สำหรับ คมนาคมได้ สะดวก ร้อย ละ๗๐ ขึ้นไป	ประชาชนมี ถนนเพื่อการ สัญจรไปมา สะดวกและ ลดอุบัติเหตุ	กองช่าง
๔๖	โครงการซ่อมแซมถนนลูกรัง จากนายนายประจักษ์ แสงนิล ถึงนายนายเนตร สีสถาน	เพื่อให้การคมนาคมมี ความสะดวก รวดเร็ว ปลอดภัยในชีวิตและ ทรัพย์สินและเป็น พื้นฐานการประกอบ อาชีพ	ถนนลูกรังขนาด มาตรฐาน ตาม แบบอบต.กำหนด จำนวน๑ สาย	๒๐๐,๐๐๐	๒๐๐,๐๐๐	๒๐๐,๐๐๐	๒๐๐,๐๐๐	๒๐๐,๐๐๐	อบต.มีถนน สำหรับ คมนาคมได้ สะดวก ร้อย ละ๗๐ ขึ้นไป	ประชาชนมี ถนนเพื่อการ สัญจรไปมา สะดวกและ ลดอุบัติเหตุ	กองช่าง
๔๗	โครงการก่อสร้างถนนลูกรังสาย นายนายประหยัด ปากดีสี-หลัง วัดโนนเจริญธรรม	เพื่อให้การคมนาคมมี ความสะดวก รวดเร็ว ปลอดภัยในชีวิตและ ทรัพย์สินและเป็น พื้นฐานการประกอบ อาชีพ	ถนนลูกรังขนาด มาตรฐาน ตาม แบบอบต.กำหนด จำนวน๑ สาย	๒๐๐,๐๐๐	๒๐๐,๐๐๐	๒๐๐,๐๐๐	๒๐๐,๐๐๐	๒๐๐,๐๐๐	อบต.มีถนน สำหรับ คมนาคมได้ สะดวก ร้อย ละ๗๐ ขึ้นไป	ประชาชนมี ถนนเพื่อการ สัญจรไปมา สะดวกและ ลดอุบัติเหตุ	กองช่าง
				๖๐๐,๐๐๐	๖๐๐,๐๐๐	๖๐๐,๐๐๐	๖๐๐,๐๐๐	๖๐๐,๐๐๐			



ที่	โครงการ	วัตถุประสงค์	เป้าหมาย (ผลผลิตของ โครงการ)	งบประมาณและที่ผ่านมา					ตัวชี้วัด (KPI)	ผลที่คาดว่าจะ จะได้รับ	หน่วยงาน รับผิดชอบหลัก
				๒๕๖๖(บาท)	๒๕๖๗(บาท)	๒๕๖๘(บาท)	๒๕๖๙(บาท)	๒๕๗๐(บาท)			
๙๘	โครงการซ่อมแซมถนนลูกรังนา นายอูตส์สำหรับ โคตรคำหาญ-ฝาย แม่บัว	เพื่อให้การคมนาคมมี ความสะดวก รวดเร็ว ปลอดภัยในชีวิตและ ทรัพย์สินและเป็น พื้นฐานการประกอบ อาชีพ	ถนนลูกรังขนาด มาตรฐาน ตาม แบบอบต.กำหนด จำนวน๑ สาย	๒๐๐,๐๐๐	๒๐๐,๐๐๐	๒๐๐,๐๐๐	๒๐๐,๐๐๐	๒๐๐,๐๐๐	อบต.มีถนน สำหรับ คมนาคมได้ สะดวก ร้อย ละ๗๐ ขึ้นไป	ประชาชนมี ถนนเพื่อการ สัญจรไปมา สะดวกและ ลดอุบัติเหตุ	กองช่าง
๙๙	โครงการก่อสร้างถนนลูกรังเพื่อ การเกษตรนาบปัญหา แสน อุบลถึงนาพันโทพงษ์ศักดิ์ ประทาพันธ์	เพื่อให้การคมนาคมมี ความสะดวก รวดเร็ว ปลอดภัยในชีวิตและ ทรัพย์สินและเป็น พื้นฐานการประกอบ อาชีพ	ถนนลูกรังขนาด มาตรฐาน ตาม แบบอบต.กำหนด จำนวน๑ สาย	๒๐๐,๐๐๐	๒๐๐,๐๐๐	๒๐๐,๐๐๐	๒๐๐,๐๐๐	๒๐๐,๐๐๐	อบต.มีถนน สำหรับ คมนาคมได้ สะดวก ร้อย ละ๗๐ ขึ้นไป	ประชาชนมี ถนนเพื่อการ สัญจรไปมา สะดวกและ ลดอุบัติเหตุ	กองช่าง
<b>ปรับปรุงซ่อมแซมถนนลูกรัง/ปรับปรุงซ่อมแซมถนนเพื่อการเกษตร หมู่ที่ ๖</b>											
๑๐๐	โครงการก่อสร้างถนนเพื่อ การเกษตร สายนางนางบุญสงค์ เกียรติยศ-นายนายสนอง แก้วกอก	เพื่อให้การคมนาคมมี ความสะดวก รวดเร็ว ปลอดภัยในชีวิตและ ทรัพย์สินและเป็น พื้นฐานการประกอบ อาชีพ	ถนนเพื่อ การเกษตรขนาด มาตรฐาน ตาม แบบอบต.กำหนด จำนวน๑ สาย	๒๐๐,๐๐๐	๒๐๐,๐๐๐	๒๐๐,๐๐๐	๒๐๐,๐๐๐	๒๐๐,๐๐๐	อบต.มีถนน สำหรับ คมนาคมได้ สะดวก ร้อย ละ๗๐ ขึ้นไป	ประชาชนมี ถนนเพื่อการ สัญจรไปมา สะดวกและ ลดอุบัติเหตุ	กองช่าง
				๖๐๐,๐๐๐	๖๐๐,๐๐๐	๖๐๐,๐๐๐	๖๐๐,๐๐๐	๖๐๐,๐๐๐			



ที่	โครงการ	วัตถุประสงค์	เป้าหมาย (ผลผลิตของ โครงการ)	งบประมาณและที่ผ่านมา					ตัวชี้วัด (KPI)	ผลที่คาดว่าจะ จะได้รับ	หน่วยงาน รับผิดชอบหลัก
				๒๕๖๖(บาท)	๒๕๖๗(บาท)	๒๕๖๘(บาท)	๒๕๖๙(บาท)	๒๕๗๐(บาท)			
๑๐๑	โครงการลงหินลูกรังถนนเพื่อ การเกษตรสายจากหัวฝายบ้าน นาดี-โนนขาว	เพื่อให้การคมนาคมมี ความสะดวก รวดเร็ว ปลอดภัยในชีวิตและ ทรัพย์สินและเป็น พื้นฐานการประกอบ อาชีพ	ถนนลูกรังขนาด มาตรฐาน ตาม แบบอบต.กำหนด จำนวน๑ สาย	๒๐๐,๐๐๐	๒๐๐,๐๐๐	๒๐๐,๐๐๐	๒๐๐,๐๐๐	๒๐๐,๐๐๐	อบต.มีถนน สำหรับ คมนาคมได้ สะดวกร้อยละ ๗๐ ขึ้นไป	ประชาชนมี ถนนเพื่อการ สัญจรไปมา สะดวกและ ลดอุบัติเหตุ	กองช่าง
๑๐๒	โครงการลงหินลูกรังจากถนน ใหญ่-นายนายประเนตร ปากดีสี	เพื่อให้การคมนาคมมี ความสะดวก รวดเร็ว ปลอดภัยในชีวิตและ ทรัพย์สินและเป็น พื้นฐานการประกอบ อาชีพ	ถนนเพื่อ การเกษตรขนาด มาตรฐาน ตาม แบบอบต.กำหนด จำนวน๑ สาย	๒๐๐,๐๐๐	๒๐๐,๐๐๐	๒๐๐,๐๐๐	๒๐๐,๐๐๐	๒๐๐,๐๐๐	อบต.มีถนน สำหรับ คมนาคมได้ สะดวกร้อยละ ๗๐ ขึ้นไป	ประชาชนมี ถนนเพื่อการ สัญจรไปมา สะดวกและ ลดอุบัติเหตุ	กองช่าง
๑๐๓	โครงการลงหินลูกรังพร้อมวาง ท่อ คสล.จากข้างศาลา ประชาคม-หนองอิลีง	เพื่อให้การคมนาคมมี ความสะดวก รวดเร็ว ปลอดภัยในชีวิตและ ทรัพย์สินและเป็น พื้นฐานการประกอบ อาชีพ	ถนนเพื่อ การเกษตรขนาด มาตรฐาน ตาม แบบอบต.กำหนด จำนวน๑ สาย	๒๐๐,๐๐๐	๒๐๐,๐๐๐	๒๐๐,๐๐๐	๒๐๐,๐๐๐	๒๐๐,๐๐๐	อบต.มีถนน สำหรับ คมนาคมได้ สะดวกร้อยละ ๗๐ ขึ้นไป	ประชาชนมี ถนนเพื่อการ สัญจรไปมา สะดวกและ ลดอุบัติเหตุ	กองช่าง
				๖๐๐,๐๐๐	๖๐๐,๐๐๐	๖๐๐,๐๐๐	๖๐๐,๐๐๐	๖๐๐,๐๐๐			



ที่	โครงการ	วัตถุประสงค์	เป้าหมาย (ผลผลิตของ โครงการ)	งบประมาณและที่ผ่านมา					ตัวชี้วัด (KPI)	ผลที่คาดว่าจะ จะได้รับ	หน่วยงาน รับผิดชอบหลัก
				๒๕๖๖(บาท)	๒๕๖๗(บาท)	๒๕๖๘(บาท)	๒๕๖๙(บาท)	๒๕๗๐(บาท)			
๑๐๔	โครงการลงหินลูกรังสายนางทองดี วันดี-หนองบัวค้อ	เพื่อให้การคมนาคมมีความสะดวก รวดเร็วปลอดภัยในชีวิตและทรัพย์สินและเป็นพื้นฐานการประกอบอาชีพ	ถนน ลูกรัง.ขนาดมาตรฐาน ตามแบบ อบต.กำหนด จำนวน ๑ สาย	๒๐๐,๐๐๐	๒๐๐,๐๐๐	๒๐๐,๐๐๐	๒๐๐,๐๐๐	๒๐๐,๐๐๐	อบต.มีถนนสำหรับคมนาคมได้สะดวก ร้อยละ ๗๐ ขึ้นไป	ประชาชนมีถนนเพื่อการสัญจรไปมาสะดวกและลดอุบัติเหตุ	กองช่าง
๑๐๕	โครงการลงหินลูกรัง ๒ ฝั่งจากนายชัยชนะ สงคามัน-นายนิยม พันธะสา	เพื่อให้การคมนาคมมีความสะดวก รวดเร็วปลอดภัยในชีวิตและทรัพย์สินและเป็นพื้นฐานการประกอบอาชีพ	ถนน ลูกรัง.ขนาดมาตรฐาน ตามแบบ อบต.กำหนด จำนวน ๑ สาย	๒๐๐,๐๐๐	๒๐๐,๐๐๐	๒๐๐,๐๐๐	๒๐๐,๐๐๐	๒๐๐,๐๐๐	มีสถานที่ในการเล่นกีฬา	ประชาชนมีสถานที่ในการเล่นกีฬา ออกกำลังกายประจำหมู่บ้าน	กองช่าง
๑๐๖	โครงการลงหินลูกรังจากนายกิตติ สมเรียม -นางสาวสดี อินธิจักร	เพื่อให้การคมนาคมมีความสะดวก รวดเร็วปลอดภัยในชีวิตและทรัพย์สินและเป็นพื้นฐานการประกอบอาชีพ	ถนนเพื่อการเกษตรขนาดมาตรฐาน ตามแบบอบต.กำหนด จำนวน ๑ สาย	๒๐๐,๐๐๐	๒๐๐,๐๐๐	๒๐๐,๐๐๐	๒๐๐,๐๐๐	๒๐๐,๐๐๐	อบต.มีถนนสำหรับคมนาคมได้สะดวก ร้อยละ ๗๐ ขึ้นไป	ประชาชนมีถนนเพื่อการสัญจรไปมาสะดวกและลดอุบัติเหตุ	กองช่าง
				๖๐๐,๐๐๐	๖๐๐,๐๐๐	๖๐๐,๐๐๐	๖๐๐,๐๐๐	๖๐๐,๐๐๐			







ที่	โครงการ	วัตถุประสงค์	เป้าหมาย (ผลผลิตของ โครงการ)	งบประมาณและที่ผ่านมา					ตัวชี้วัด (KPI)	ผลที่คาดว่าจะ จะได้รับ	หน่วยงาน รับผิดชอบหลัก
				๒๕๖๖(บาท)	๒๕๖๗(บาท)	๒๕๖๘(บาท)	๒๕๖๙(บาท)	๒๕๗๐(บาท)			
๑๐๙	โครงการซ่อมแซมถนนลูกรังวัด เจริญพัฒนา-นาคุณพ่อชาว พรมทัน	เพื่อให้การคมนาคมมี ความสะดวก รวดเร็ว ปลอดภัยในชีวิตและ ทรัพย์สินและเป็น พื้นฐานการประกอบ อาชีพ	ถนนลูกรังขนาด มาตรฐาน ตาม แบบอบต.กำหนด จำนวน๑ สาย	๒๐๐,๐๐๐	๒๐๐,๐๐๐	๒๐๐,๐๐๐	๒๐๐,๐๐๐	๒๐๐,๐๐๐	อบต.มีถนน สำหรับ คมนาคมได้ สะดวก ร้อย ละ๗๐ ขึ้นไป	ประชาชนมี ถนนเพื่อการ สัญจรไปมา สะดวกและ ลดอุบัติเหตุ	กองช่าง
๑๑๐	โครงการซ่อมแซมถนนจากนา นายสมดี อินธิจักร-นายนาย วัชระ แก้วก่า	เพื่อให้การคมนาคมมี ความสะดวก รวดเร็ว ปลอดภัยในชีวิตและ ทรัพย์สินและเป็น พื้นฐานการประกอบ อาชีพ	ถนนเพื่อ การเกษตรขนาด มาตรฐาน ตาม แบบอบต.กำหนด จำนวน ๑ สาย	๒๐๐,๐๐๐	๒๐๐,๐๐๐	๒๐๐,๐๐๐	๒๐๐,๐๐๐	๒๐๐,๐๐๐	อบต.มีถนน สำหรับ คมนาคมได้ สะดวก ร้อย ละ๗๐ ขึ้นไป	ประชาชนมี ถนนเพื่อการ สัญจรไปมา สะดวกและ ลดอุบัติเหตุ	กองช่าง
๑๑๑	โครงการซ่อมแซมถนนจากนา นายวัชระ แก้วก่า-นายนายเกียรติศักดิ์ มีม้วน	เพื่อให้การคมนาคมมี ความสะดวก รวดเร็ว ปลอดภัยในชีวิตและ ทรัพย์สินและเป็น พื้นฐานการประกอบ อาชีพ	ถนนเพื่อ การเกษตรขนาด มาตรฐาน ตาม แบบอบต.กำหนด จำนวน ๑ สาย	๒๐๐,๐๐๐	๒๐๐,๐๐๐	๒๐๐,๐๐๐	๒๐๐,๐๐๐	๒๐๐,๐๐๐	อบต.มีถนน สำหรับ คมนาคมได้ สะดวก ร้อย ละ๗๐ ขึ้นไป	ประชาชนมี ถนนเพื่อการ สัญจรไปมา สะดวกและ ลดอุบัติเหตุ	กองช่าง
				๖๐๐,๐๐๐	๖๐๐,๐๐๐	๖๐๐,๐๐๐	๖๐๐,๐๐๐	๖๐๐,๐๐๐			



ที่	โครงการ	วัตถุประสงค์	เป้าหมาย (ผลผลิตของ โครงการ)	งบประมาณและที่ผ่านมา					ตัวชี้วัด (KPI)	ผลที่คาดว่าจะ จะได้รับ	หน่วยงาน รับผิดชอบหลัก
				๒๕๖๖(บาท)	๒๕๖๗(บาท)	๒๕๖๘(บาท)	๒๕๖๙(บาท)	๒๕๗๐(บาท)			
๑๑๒	โครงการลงหินลูกรังสายบ้าน เจริญพัฒนา-ฝายหิน	เพื่อให้การคมนาคมมี ความสะดวก รวดเร็ว ปลอดภัยในชีวิตและ ทรัพย์สินและเป็น พื้นฐานการประกอบ อาชีพ	ถนนลูกรังขนาด มาตรฐาน ตาม แบบอบต.กำหนด จำนวน๑ สาย	๒๐๐,๐๐๐	๒๐๐,๐๐๐	๒๐๐,๐๐๐	๒๐๐,๐๐๐	๒๐๐,๐๐๐	อบต.มีถนน สำหรับ คมนาคมได้ สะดวก ร้อย ละ๗๐ ขึ้นไป	ประชาชนมี ถนนเพื่อการ สัญจรไปมา สะดวกและ ลดอุบัติเหตุ	กองช่าง
๑๑๓	โครงการลงหินลูกรังจากหน้า วัดป่าชัยมงคล-ข้างสวน อาจารย์จิระพงษ์ คล้ายถม	เพื่อให้การคมนาคมมี ความสะดวก รวดเร็ว ปลอดภัยในชีวิตและ ทรัพย์สินและเป็น พื้นฐานการประกอบ อาชีพ	ถนนลูกรังขนาด มาตรฐาน ตาม แบบอบต.กำหนด จำนวน๑ สาย	๒๐๐,๐๐๐	๒๐๐,๐๐๐	๒๐๐,๐๐๐	๒๐๐,๐๐๐	๒๐๐,๐๐๐	อบต.มีถนน สำหรับ คมนาคมได้ สะดวก ร้อย ละ๗๐ ขึ้นไป	ประชาชนมี ถนนเพื่อการ สัญจรไปมา สะดวกและ ลดอุบัติเหตุ	กองช่าง
๑๑๔	โครงการลงหินลูกรังข้างนาง บุญ สมคำ-หน้าโรงสี นารอง ประพงษ์ สมคำ	เพื่อให้การคมนาคมมี ความสะดวก รวดเร็ว ปลอดภัยในชีวิตและ ทรัพย์สินและเป็น พื้นฐานการประกอบ อาชีพ	ถนนลูกรังขนาด มาตรฐาน ตาม แบบอบต.กำหนด จำนวน๑ สาย	๒๐๐,๐๐๐	๒๐๐,๐๐๐	๒๐๐,๐๐๐	๒๐๐,๐๐๐	๒๐๐,๐๐๐	มีพื้นที่พร้อม ใช้งาน	ประชาชนมี ถนนเพื่อการ สัญจรไปมา สะดวกและ ลดอุบัติเหตุ	กองช่าง
				๖๐๐,๐๐๐	๖๐๐,๐๐๐	๖๐๐,๐๐๐	๖๐๐,๐๐๐	๖๐๐,๐๐๐			



ที่	โครงการ	วัตถุประสงค์	เป้าหมาย (ผลผลิตของ โครงการ)	งบประมาณและที่ผ่านมา					ตัวชี้วัด (KPI)	ผลที่คาดว่าจะ จะได้รับ	หน่วยงาน รับผิดชอบหลัก
				๒๕๖๖(บาท)	๒๕๖๗(บาท)	๒๕๖๘(บาท)	๒๕๖๙(บาท)	๒๕๗๐(บาท)			
๑๑๕	โครงการก่อสร้างถนนเพื่อ การเกษตรสายนางงักยา แก้วประเสริฐ – นานายอดุลศักดิ์ แกระหัน	เพื่อให้การคมนาคมมี ความสะดวก รวดเร็ว ปลอดภัยในชีวิตและ ทรัพย์สินและเป็น พื้นฐานการประกอบ อาชีพ	ถนนเพื่อ การเกษตรขนาด มาตรฐาน ตาม แบบอบต.กำหนด จำนวน๑ สาย	๒๐๐,๐๐๐	๒๐๐,๐๐๐	๒๐๐,๐๐๐	๒๐๐,๐๐๐	๒๐๐,๐๐๐	อบต.มีถนน สำหรับ คมนาคมได้ สะดวกร้อยละ ๗๐ ขึ้นไป	ประชาชนมี ถนนเพื่อการ สัญจรไปมา สะดวกและ ลดอุบัติเหตุ	กองช่าง
๑๑๖	โครงการลงหินลูกรังถนนสาย สร้างฟาก-กุดนาขาม-นานายทวิ โชค สมคำ	เพื่อให้การคมนาคมมี ความสะดวก รวดเร็ว ปลอดภัยในชีวิตและ ทรัพย์สินและเป็น พื้นฐานการประกอบ อาชีพ	ถนนลูกรังขนาด มาตรฐาน ตาม แบบอบต.กำหนด จำนวน๑ สาย	๒๐๐,๐๐๐	๒๐๐,๐๐๐	๒๐๐,๐๐๐	๒๐๐,๐๐๐	๒๐๐,๐๐๐	อบต.มีถนน สำหรับ คมนาคมได้ สะดวกร้อยละ ๗๐ ขึ้นไป	ประชาชนมี ถนนเพื่อการ สัญจรไปมา สะดวกและ ลดอุบัติเหตุ	กองช่าง
๑๑๗	โครงการลงหินลูกรังถนนสาย นางงักยวิไล โคตรรสถึง-นา นายทวิศักดิ์ ปีลอง	เพื่อให้การคมนาคมมี ความสะดวก รวดเร็ว ปลอดภัยในชีวิตและ ทรัพย์สินและเป็น พื้นฐานการประกอบ อาชีพ	ถนนลูกรังขนาด มาตรฐาน ตาม แบบอบต.กำหนด จำนวน๑ สาย	๒๐๐,๐๐๐	๒๐๐,๐๐๐	๒๐๐,๐๐๐	๒๐๐,๐๐๐	๒๐๐,๐๐๐	อบต.มีถนน สำหรับ คมนาคมได้ สะดวกร้อยละ ๗๐ ขึ้นไป	ประชาชนมี ถนนเพื่อการ สัญจรไปมา สะดวกและ ลดอุบัติเหตุ	กองช่าง
				๖๐๐,๐๐๐	๖๐๐,๐๐๐	๖๐๐,๐๐๐	๖๐๐,๐๐๐	๖๐๐,๐๐๐			







ที่	โครงการ	วัตถุประสงค์	เป้าหมาย (ผลผลิตของ โครงการ)	งบประมาณและที่ผ่านมา					ตัวชี้วัด (KPI)	ผลที่คาดว่าจะ จะได้รับ	หน่วยงาน รับผิดชอบหลัก
				๒๕๖๖(บาท)	๒๕๖๗(บาท)	๒๕๖๘(บาท)	๒๕๖๙(บาท)	๒๕๗๐(บาท)			
๑๒๑	โครงการลงหินลูกรังสายนาพ่อ เหี้ยว จำปาสี-นาแม่กลม ลีลา	เพื่อให้การคมนาคมมี ความสะดวก รวดเร็ว ปลอดภัยในชีวิตและ ทรัพย์สินและเป็น พื้นฐานการประกอบ อาชีพ	ถนนลูกรังขนาด มาตรฐาน ตาม แบบอบต.กำหนด จำนวน๑ สาย	๒๐๐,๐๐๐	๒๐๐,๐๐๐	๒๐๐,๐๐๐	๒๐๐,๐๐๐	๒๐๐,๐๐๐	อบต.มีถนน สำหรับ คมนาคมได้ สะดวก ร้อย ละ๗๐ ขึ้นไป	ประชาชนมี ถนนเพื่อการ สัญจรไปมา สะดวกและ ลดอุบัติเหตุ	กองช่าง
๑๒๒	โครงการลงหินลูกรังสายนาย เสถียร สีวะรินทร์ -นาย นรินทร์ ภูมิขัง	เพื่อให้การคมนาคมมี ความสะดวก รวดเร็ว ปลอดภัยในชีวิตและ ทรัพย์สินและเป็น พื้นฐานการประกอบ อาชีพ	ถนนลูกรังขนาด มาตรฐาน ตาม แบบอบต.กำหนด จำนวน๑ สาย	๒๐๐,๐๐๐	๒๐๐,๐๐๐	๒๐๐,๐๐๐	๒๐๐,๐๐๐	๒๐๐,๐๐๐	อบต.มีถนน สำหรับ คมนาคมได้ สะดวก ร้อย ละ๗๐ ขึ้นไป	ประชาชนมี ถนนเพื่อการ สัญจรไปมา สะดวกและ ลดอุบัติเหตุ	กองช่าง
๑๒๓	โครงการลงหินลูกรังสายทุ่งข้า- บะกระต่าย	เพื่อให้การคมนาคมมี ความสะดวก รวดเร็ว ปลอดภัยในชีวิตและ ทรัพย์สินและเป็น พื้นฐานการประกอบ อาชีพ	ถนนลูกรังขนาด มาตรฐาน ตาม แบบอบต.กำหนด จำนวน๑ สาย	๒๐๐,๐๐๐	๒๐๐,๐๐๐	๒๐๐,๐๐๐	๒๐๐,๐๐๐	๒๐๐,๐๐๐	อบต.มีถนน สำหรับ คมนาคมได้ สะดวก ร้อย ละ๗๐ ขึ้นไป	ประชาชนมี ถนนเพื่อการ สัญจรไปมา สะดวกและ ลดอุบัติเหตุ	กองช่าง
				๖๐๐,๐๐๐	๖๐๐,๐๐๐	๖๐๐,๐๐๐	๖๐๐,๐๐๐	๖๐๐,๐๐๐			



ที่	โครงการ	วัตถุประสงค์	เป้าหมาย (ผลผลิตของ โครงการ)	งบประมาณและที่ผ่านมา					ตัวชี้วัด (KPI)	ผลที่คาดว่าจะ จะได้รับ	หน่วยงาน รับผิดชอบหลัก
				๒๕๖๖(บาท)	๒๕๖๗(บาท)	๒๕๖๘(บาท)	๒๕๖๙(บาท)	๒๕๗๐(บาท)			
๑๒๔	โครงการลงหินลูกรังสายบะ ยาว-บะกระต่าย	เพื่อให้การคมนาคมมี ความสะดวก รวดเร็ว ปลอดภัยในชีวิตและ ทรัพย์สินและเป็น พื้นฐานการประกอบ อาชีพ	ถนนลูกรังขนาด มาตรฐาน ตาม แบบอบต.กำหนด จำนวน๑ สาย	๒๐๐,๐๐๐	๒๐๐,๐๐๐	๒๐๐,๐๐๐	๒๐๐,๐๐๐	๒๐๐,๐๐๐	อบต.มีถนน สำหรับ คมนาคมได้ สะดวกร้อยละ ๗๐ ขึ้นไป	ประชาชนมี ถนนเพื่อการ สัญจรไปมา สะดวกและ ลดอุบัติเหตุ	กองช่าง
๑๒๕	โครงการลงหินลูกรังสายเจริญ พัฒนา-ลำน้ำยาม	เพื่อให้การคมนาคมมี ความสะดวก รวดเร็ว ปลอดภัยในชีวิตและ ทรัพย์สินและเป็น พื้นฐานการประกอบ อาชีพ	ถนนลูกรังขนาด มาตรฐาน ตาม แบบอบต.กำหนด จำนวน๑ สาย	๒๐๐,๐๐๐	๒๐๐,๐๐๐	๒๐๐,๐๐๐	๒๐๐,๐๐๐	๒๐๐,๐๐๐	อบต.มีถนน สำหรับ คมนาคมได้ สะดวกร้อยละ ๗๐ ขึ้นไป	ประชาชนมี ถนนเพื่อการ สัญจรไปมา สะดวกและ ลดอุบัติเหตุ	กองช่าง
๑๒๖	โครงการลงหินลูกรังสายบ้าน นายสมสำ มะลิตา-บะจิบ	เพื่อให้การคมนาคมมี ความสะดวก รวดเร็ว ปลอดภัยในชีวิตและ ทรัพย์สินและเป็น พื้นฐานการประกอบ อาชีพ	ถนนลูกรังขนาด มาตรฐาน ตาม แบบอบต.กำหนด จำนวน๑ สาย	๒๐๐,๐๐๐	๒๐๐,๐๐๐	๒๐๐,๐๐๐	๒๐๐,๐๐๐	๒๐๐,๐๐๐	อบต.มีถนน สำหรับ คมนาคมได้ สะดวกร้อยละ ๗๐ ขึ้นไป	ประชาชนมี ถนนเพื่อการ สัญจรไปมา สะดวกและ ลดอุบัติเหตุ	กองช่าง
				๖๐๐,๐๐๐	๖๐๐,๐๐๐	๖๐๐,๐๐๐	๖๐๐,๐๐๐	๖๐๐,๐๐๐			











ที่	โครงการ	วัตถุประสงค์	เป้าหมาย (ผลผลิตของ โครงการ)	งบประมาณและที่ผ่านมา					ตัวชี้วัด (KPI)	ผลที่คาดว่าจะ จะได้รับ	หน่วยงาน รับผิดชอบหลัก
				๒๕๖๖(บาท)	๒๕๖๗(บาท)	๒๕๖๘(บาท)	๒๕๖๙(บาท)	๒๕๗๐(บาท)			
๑๓๒	โครงการซ่อมแซมถนนลูกรัง จากนางางวิภาพร จุฬาสำโรง- ถนนลาดยางไปอ่างเก็บน้ำห้วย นกเค้า	เพื่อให้การคมนาคมมี ความสะดวก รวดเร็ว ปลอดภัยในชีวิตและ ทรัพย์สินและเป็น พื้นฐานการประกอบ อาชีพ	ถนนลูกรังขนาด มาตรฐาน ตาม แบบอบต.กำหนด จำนวน๑ สาย	๒๐๐,๐๐๐	๒๐๐,๐๐๐	๒๐๐,๐๐๐	๒๐๐,๐๐๐	๒๐๐,๐๐๐	อบต.มีถนน สำหรับ คมนาคมได้ สะดวก ร้อย ละ๗๐ ขึ้นไป	ประชาชนมี ถนนเพื่อการ สัญจรไปมา สะดวกและ ลดอุบัติเหตุ	กองช่าง
๑๓๓	โครงการซ่อมแซมถนนลูกรัง สายวังกกข่า-นายนายเรียบ หนู เนียม	เพื่อให้การคมนาคมมี ความสะดวก รวดเร็ว ปลอดภัยในชีวิตและ ทรัพย์สินและเป็น พื้นฐานการประกอบ อาชีพ	ถนนลูกรังขนาด มาตรฐาน ตาม แบบอบต.กำหนด จำนวน๑ สาย	๒๐๐,๐๐๐	๒๐๐,๐๐๐	๒๐๐,๐๐๐	๒๐๐,๐๐๐	๒๐๐,๐๐๐	อบต.มีถนน สำหรับ คมนาคมได้ สะดวก ร้อย ละ๗๐ ขึ้นไป	ประชาชนมี ถนนเพื่อการ สัญจรไปมา สะดวกและ ลดอุบัติเหตุ	กองช่าง
๑๓๔	โครงการซ่อมแซมถนนลูกรัง สายนางสาวพรทิพย์ หม่อม เหมาะ-ห้วยบักเปลาว	เพื่อให้การคมนาคมมี ความสะดวก รวดเร็ว ปลอดภัยในชีวิตและ ทรัพย์สินและเป็น พื้นฐานการประกอบ อาชีพ	ถนนลูกรังขนาด มาตรฐาน ตาม แบบอบต.กำหนด จำนวน๑ สาย	๒๐๐,๐๐๐	๒๐๐,๐๐๐	๒๐๐,๐๐๐	๒๐๐,๐๐๐	๒๐๐,๐๐๐	อบต.มีถนน สำหรับ คมนาคมได้ สะดวก ร้อย ละ๗๐ ขึ้นไป	ประชาชนมี ถนนเพื่อการ สัญจรไปมา สะดวกและ ลดอุบัติเหตุ	กองช่าง
				๖๐๐,๐๐๐	๖๐๐,๐๐๐	๖๐๐,๐๐๐	๖๐๐,๐๐๐	๖๐๐,๐๐๐			



ที่	โครงการ	วัตถุประสงค์	เป้าหมาย (ผลผลิตของ โครงการ)	งบประมาณและที่ผ่านมา					ตัวชี้วัด (KPI)	ผลที่คาดว่าจะ จะได้รับ	หน่วยงาน รับผิดชอบหลัก
				๒๕๖๖(บาท)	๒๕๖๗(บาท)	๒๕๖๘(บาท)	๒๕๖๙(บาท)	๒๕๗๐(บาท)			
๑๓๕	โครงการซ่อมแซมถนนลูกรัง สายจากนางวันนา-ห้วยวังหิน	เพื่อให้การคมนาคมมี ความสะดวก รวดเร็ว ปลอดภัยในชีวิตและ ทรัพย์สินและเป็น พื้นฐานการประกอบ อาชีพ	ถนนลูกรังขนาด มาตรฐาน ตาม แบบอบต.กำหนด จำนวน๑ สาย	๒๐๐,๐๐๐	๒๐๐,๐๐๐	๒๐๐,๐๐๐	๒๐๐,๐๐๐	๒๐๐,๐๐๐	อบต.มีถนน สำหรับ คมนาคมได้ สะดวกร้อยละ ๗๐ ขึ้นไป	ประชาชนมี ถนนเพื่อการ สัญจรไปมา สะดวกและ ลดอุบัติเหตุ	กองช่าง
๑๓๖	โครงการซ่อมแซมถนนลูกรัง จากศาลาประชาคม ม.๘-นา พ่อพันธุมหา แพงพา	เพื่อให้การคมนาคมมี ความสะดวก รวดเร็ว ปลอดภัยในชีวิตและ ทรัพย์สินและเป็น พื้นฐานการประกอบ อาชีพ	ถนนลูกรังขนาด มาตรฐาน ตาม แบบอบต.กำหนด จำนวน๑ สาย	๒๐๐,๐๐๐	๒๐๐,๐๐๐	๒๐๐,๐๐๐	๒๐๐,๐๐๐	๒๐๐,๐๐๐	อบต.มีถนน สำหรับ คมนาคมได้ สะดวกร้อยละ ๗๐ ขึ้นไป	ประชาชนมี ถนนเพื่อการ สัญจรไปมา สะดวกและ ลดอุบัติเหตุ	กองช่าง
<b>ปรับปรุงซ่อมแซมถนนลูกรัง/ปรับปรุงซ่อมแซมถนนเพื่อการเกษตร หมู่ที่ ๑๐</b>											
๑๓๗	โครงการลงหินลูกรังเพื่อ การเกษตรถนนเส้นนาย เสวียน สามแสง-นายนาย พลหาญ	เพื่อให้การคมนาคมมี ความสะดวก รวดเร็ว ปลอดภัยในชีวิตและ ทรัพย์สินและเป็น พื้นฐานการประกอบ อาชีพ	ถนนลูกรังขนาด มาตรฐาน ตาม แบบอบต.กำหนด จำนวน๑ สาย	๒๐๐,๐๐๐	๒๐๐,๐๐๐	๒๐๐,๐๐๐	๒๐๐,๐๐๐	๒๐๐,๐๐๐	อบต.มีถนน สำหรับ คมนาคมได้ สะดวกร้อยละ ๗๐ ขึ้นไป	ประชาชนมี ถนนเพื่อการ สัญจรไปมา สะดวกและ ลดอุบัติเหตุ	กองช่าง
				๖๐๐,๐๐๐	๖๐๐,๐๐๐	๖๐๐,๐๐๐	๖๐๐,๐๐๐	๖๐๐,๐๐๐			



ที่	โครงการ	วัตถุประสงค์	เป้าหมาย (ผลผลิตของ โครงการ)	งบประมาณและที่ผ่านมา					ตัวชี้วัด (KPI)	ผลที่คาดว่าจะ จะได้รับ	หน่วยงาน รับผิดชอบหลัก
				๒๕๖๖(บาท)	๒๕๖๗(บาท)	๒๕๖๘(บาท)	๒๕๖๙(บาท)	๒๕๗๐(บาท)			
๑๓๘	โครงการลงหินลูกรังเพื่อ การเกษตรถนนสายจากนายนาย สกลิต เก่งชัย-ไปอ่างเก็บน้ำห้วย นกเค้า	เพื่อให้การคมนาคมมี ความสะดวก รวดเร็ว ปลอดภัยในชีวิตและ ทรัพย์สินและเป็น พื้นฐานการประกอบ อาชีพ	ถนนลูกรังขนาด มาตรฐาน ตาม แบบอบต.กำหนด จำนวน๑ สาย	๒๐๐,๐๐๐	๒๐๐,๐๐๐	๒๐๐,๐๐๐	๒๐๐,๐๐๐	๒๐๐,๐๐๐	อบต.มีถนน สำหรับ คมนาคมได้ สะดวกร้อยละ๗๐ ขึ้นไป	ประชาชนมี ถนนเพื่อการ สัญจรไปมา สะดวกและ ลดอุบัติเหตุ	กองช่าง
๑๓๙	โครงการลงหินลูกรังเพื่อ การเกษตรถนนสายจากนายนาย เกิด พรหมม่วง-ถนนลาดยาง	เพื่อให้การคมนาคมมี ความสะดวก รวดเร็ว ปลอดภัยในชีวิตและ ทรัพย์สินและเป็น พื้นฐานการประกอบ อาชีพ	ถนนลูกรังขนาด มาตรฐาน ตาม แบบอบต.กำหนด จำนวน๑ สาย	๒๐๐,๐๐๐	๒๐๐,๐๐๐	๒๐๐,๐๐๐	๒๐๐,๐๐๐	๒๐๐,๐๐๐	อบต.มีถนน สำหรับ คมนาคมได้ สะดวกร้อยละ๗๐ ขึ้นไป	ประชาชนมี ถนนเพื่อการ สัญจรไปมา สะดวกและ ลดอุบัติเหตุ	กองช่าง
๑๔๐	โครงการลงหินลูกรังเพื่อ การเกษตรถนนสายจากคำฝัก แพรว-วัดโพนบก	เพื่อให้การคมนาคมมี ความสะดวก รวดเร็ว ปลอดภัยในชีวิตและ ทรัพย์สินและเป็น พื้นฐานการประกอบ อาชีพ	ถนนลูกรังขนาด มาตรฐาน ตาม แบบอบต.กำหนด จำนวน๑ สาย	๒๐๐,๐๐๐	๒๐๐,๐๐๐	๒๐๐,๐๐๐	๒๐๐,๐๐๐	๒๐๐,๐๐๐	อบต.มีถนน สำหรับ คมนาคมได้ สะดวกร้อยละ๗๐ ขึ้นไป	ประชาชนมี ถนนเพื่อการ สัญจรไปมา สะดวกและ ลดอุบัติเหตุ	กองช่าง
				๖๐๐,๐๐๐	๖๐๐,๐๐๐	๖๐๐,๐๐๐	๖๐๐,๐๐๐	๖๐๐,๐๐๐			



ที่	โครงการ	วัตถุประสงค์	เป้าหมาย (ผลผลิตของ โครงการ)	งบประมาณและที่ผ่านมา					ตัวชี้วัด (KPI)	ผลที่คาดว่าจะ จะได้รับ	หน่วยงาน รับผิดชอบหลัก
				๒๕๖๖(บาท)	๒๕๖๗(บาท)	๒๕๖๘(บาท)	๒๕๖๙(บาท)	๒๕๗๐(บาท)			
๑๔๑	โครงการลงหินลูกรังเพื่อ การเกษตรจากถนนลาดยาง-วัง กกข่า หมู่ที่ ๙	เพื่อให้การคมนาคมมี ความสะดวก รวดเร็ว ปลอดภัยในชีวิตและ ทรัพย์สินและเป็น พื้นฐานการประกอบ อาชีพ	ถนนลูกรังขนาด มาตรฐาน ตาม แบบอบต.กำหนด จำนวน๑ สาย	๒๐๐,๐๐๐	๒๐๐,๐๐๐	๒๐๐,๐๐๐	๒๐๐,๐๐๐	๒๐๐,๐๐๐	อบต.มีถนน สำหรับ คมนาคม ได้ สะดวก ร้อย ละ ๗๐ ขึ้นไป	ประชาชนมี ถนนเพื่อการ สัญจรไปมา สะดวกและ ลดอุบัติเหตุ	กองช่าง
๑๔๒	โครงการลงหินลูกรังเพื่อ การเกษตรจากที่ว่าการอำเภอ เจริญศิลป์-บ่อนกเค้า	เพื่อให้การคมนาคมมี ความสะดวก รวดเร็ว ปลอดภัยในชีวิตและ ทรัพย์สินและเป็น พื้นฐานการประกอบ อาชีพ	ถนนลูกรังขนาด มาตรฐาน ตาม แบบอบต.กำหนด จำนวน๑ สาย	๒๐๐,๐๐๐	๒๐๐,๐๐๐	๒๐๐,๐๐๐	๒๐๐,๐๐๐	๒๐๐,๐๐๐	อบต.มีถนน สำหรับ คมนาคม ได้ สะดวก ร้อย ละ ๗๐ ขึ้นไป	ประชาชนมี ถนนเพื่อการ สัญจรไปมา สะดวกและ ลดอุบัติเหตุ	กองช่าง
๑๔๓	โครงการลงหินลูกรังเพื่อ การเกษตรจากถนนลาดยาง- คุ้มป่าแฝก	เพื่อให้การคมนาคมมี ความสะดวก รวดเร็ว ปลอดภัยในชีวิตและ ทรัพย์สินและเป็น พื้นฐานการประกอบ อาชีพ	ถนนลูกรังขนาด มาตรฐาน ตาม แบบอบต.กำหนด จำนวน๑ สาย	๒๐๐,๐๐๐	๒๐๐,๐๐๐	๒๐๐,๐๐๐	๒๐๐,๐๐๐	๒๐๐,๐๐๐	อบต.มีถนน สำหรับ คมนาคม ได้ สะดวก ร้อย ละ ๗๐ ขึ้นไป	ประชาชนมี ถนนเพื่อการ สัญจรไปมา สะดวกและ ลดอุบัติเหตุ	กองช่าง

๒๐๐,๐๐๐ ๒๐๐,๐๐๐ ๒๐๐,๐๐๐ ๒๐๐,๐๐๐ ๒๐๐,๐๐๐



ที่	โครงการ	วัตถุประสงค์	เป้าหมาย (ผลผลิตของ โครงการ)	งบประมาณและที่ผ่านมา					ตัวชี้วัด (KPI)	ผลที่คาดว่าจะ จะได้รับ	หน่วยงาน รับผิดชอบหลัก
				๒๕๖๖(บาท)	๒๕๖๗(บาท)	๒๕๖๘(บาท)	๒๕๖๙(บาท)	๒๕๗๐(บาท)			
๑๔๔	โครงการลงทุนลูกรังเพื่อ การเกษตรจากถนนลาดยาง- คุ้มคำฝักแพรว	เพื่อให้การคมนาคมมี ความสะดวก รวดเร็ว ปลอดภัยในชีวิตและ ทรัพย์สินและเป็น พื้นฐานการประกอบ อาชีพ	ถนนลูกรังขนาด มาตรฐาน ตาม แบบอบต.กำหนด จำนวน๑ สาย	๕๐๐,๐๐๐	๕๐๐,๐๐๐	๕๐๐,๐๐๐	๕๐๐,๐๐๐	๕๐๐,๐๐๐	อบต.มีถนน สำหรับ คมนาคม ได้ สะดวก ร้อย ละ ๗๐ ขึ้นไป	ประชาชนมี ถนนเพื่อการ สัญจรไปมา สะดวกและ ลดอุบัติเหตุ	กองช่าง
๑๔๕	โครงการก่อสร้างถนนเพื่อ การเกษตรข้างบ้านนางนวล ละอ อ สุขกิจ-นายนายเดชา ทองลง	เพื่อให้การคมนาคมมี ความสะดวก รวดเร็ว ปลอดภัยในชีวิตและ ทรัพย์สินและเป็น พื้นฐานการประกอบ อาชีพ	ถนนเพื่อ การเกษตรขนาด มาตรฐาน ตาม แบบอบต.กำหนด จำนวน๑ สาย	๒๐๐,๐๐๐	๒๐๐,๐๐๐	๒๐๐,๐๐๐	๒๐๐,๐๐๐	๒๐๐,๐๐๐	อบต.มีถนน สำหรับ คมนาคม ได้ สะดวก ร้อย ละ ๗๐ ขึ้นไป	ประชาชนมี ถนนเพื่อการ สัญจรไปมา สะดวกและ ลดอุบัติเหตุ	กองช่าง



ที่	โครงการ	วัตถุประสงค์	เป้าหมาย (ผลผลิตของ โครงการ)	งบประมาณและที่ผ่านมา					ตัวชี้วัด (KPI)	ผลที่คาดว่าจะ จะได้รับ	หน่วยงาน รับผิดชอบหลัก
				๒๕๖๖(บาท)	๒๕๖๗(บาท)	๒๕๖๘(บาท)	๒๕๖๙(บาท)	๒๕๗๐(บาท)			
<b>ปรับปรุงซ่อมแซมถนนลูกรัง/ปรับปรุงซ่อมแซมถนนเพื่อการเกษตร หมู่ที่ ๑๑</b>											
๑๔๖	โครงการลงหินลูกรังสายหลัง บ้านนางธันวา สมคำ-หน้า บ้านพ่อคำภา สมคำ	เพื่อให้การคมนาคมมี ความสะดวก รวดเร็ว ปลอดภัยในชีวิตและ ทรัพย์สินและเป็น พื้นฐานการประกอบ อาชีพ	ถนนลูกรังขนาด มาตรฐาน ตาม แบบอบต.กำหนด จำนวน๑ สาย	๒๐๐,๐๐๐	๒๐๐,๐๐๐	๒๐๐,๐๐๐	๒๐๐,๐๐๐	๒๐๐,๐๐๐	อบต.มีถนน สำหรับ คมนาคม ได้ สะดวก ร้อย ละ ๗๐ ขึ้นไป	ประชาชนมี ถนนเพื่อการ สัญจรไปมา สะดวกและ ลดอุบัติเหตุ	กองช่าง
๑๔๗	โครงการลงหินลูกรังถนนสาย ดอนธาตุ-ไปบ้านหินโงม	เพื่อให้การคมนาคมมี ความสะดวก รวดเร็ว ปลอดภัยในชีวิตและ ทรัพย์สินและเป็น พื้นฐานการประกอบ อาชีพ	ถนนลูกรังขนาด มาตรฐาน ตาม แบบอบต.กำหนด จำนวน๑ สาย	๒๐๐,๐๐๐	๒๐๐,๐๐๐	๒๐๐,๐๐๐	๒๐๐,๐๐๐	๒๐๐,๐๐๐	อบต.มีถนน สำหรับ คมนาคม ได้ สะดวก ร้อย ละ ๗๐ ขึ้นไป	ประชาชนมี ถนนเพื่อการ สัญจรไปมา สะดวกและ ลดอุบัติเหตุ	กองช่าง
๑๔๘	โครงการลงหินลูกรังถนนสาย ดอนธาตุ-หนองม่วง	เพื่อให้การคมนาคมมี ความสะดวก รวดเร็ว ปลอดภัยในชีวิตและ ทรัพย์สินและเป็น พื้นฐานการประกอบ อาชีพ	ถนนเพื่อ การเกษตรขนาด มาตรฐาน ตาม แบบอบต.กำหนด จำนวน๑ สาย	๒๐๐,๐๐๐	๒๐๐,๐๐๐	๒๐๐,๐๐๐	๒๐๐,๐๐๐	๒๐๐,๐๐๐	อบต.มีถนน สำหรับ คมนาคมได้ สะดวก ร้อย ละ๗๐ ขึ้นไป	ประชาชนมี ถนนเพื่อการ สัญจรไปมา สะดวกและ ลดอุบัติเหตุ	กองช่าง
				๖๐๐,๐๐๐	๖๐๐,๐๐๐	๖๐๐,๐๐๐	๖๐๐,๐๐๐	๖๐๐,๐๐๐			



ที่	โครงการ	วัตถุประสงค์	เป้าหมาย (ผลผลิตของ โครงการ)	งบประมาณและที่ผ่านมา					ตัวชี้วัด (KPI)	ผลที่คาดว่าจะ จะได้รับ	หน่วยงาน รับผิดชอบหลัก
				๒๕๖๖(บาท)	๒๕๖๗(บาท)	๒๕๖๘(บาท)	๒๕๖๙(บาท)	๒๕๗๐(บาท)			
๑๕๙	โครงการลงหินลูกรังถนนสาย ดอนธาตุ-ป่อแก	เพื่อให้การคมนาคมมี ความสะดวก รวดเร็ว ปลอดภัยในชีวิตและ ทรัพย์สินและเป็น พื้นฐานการประกอบ อาชีพ	ถนนลูกรังขนาด มาตรฐาน ตาม แบบอบต.กำหนด จำนวน๑ สาย	๒๐๐,๐๐๐	๒๐๐,๐๐๐	๒๐๐,๐๐๐	๒๐๐,๐๐๐	๒๐๐,๐๐๐	อบต.มีถนน สำหรับ คมนาคมได้ สะดวก ร้อย ละ๗๐ ขึ้นไป	ประชาชนมี ถนนเพื่อการ สัญจรไปมา สะดวกและ ลดอุบัติเหตุ	กองช่าง
๑๕๐	โครงการลงหินลูกรังถนนสาย บ่อควายตุ้-ยามหลง-ป่อแก	เพื่อให้การคมนาคมมี ความสะดวก รวดเร็ว ปลอดภัยในชีวิตและ ทรัพย์สินและเป็น พื้นฐานการประกอบ อาชีพ	ถนนลูกรังขนาด มาตรฐาน ตาม แบบอบต.กำหนด จำนวน๑ สาย	๒๐๐,๐๐๐	๒๐๐,๐๐๐	๒๐๐,๐๐๐	๒๐๐,๐๐๐	๒๐๐,๐๐๐	อบต.มีถนน สำหรับ คมนาคมได้ สะดวก ร้อย ละ๗๐ ขึ้นไป	ประชาชนมี ถนนเพื่อการ สัญจรไปมา สะดวกและ ลดอุบัติเหตุ	กองช่าง
๑๕๑	โครงการลงหินลูกรังถนนสาย หนองม่วง-ดอนเจ้าเทพ	เพื่อให้การคมนาคมมี ความสะดวก รวดเร็ว ปลอดภัยในชีวิตและ ทรัพย์สินและเป็น พื้นฐานการประกอบ อาชีพ	ถนนลูกรังขนาด มาตรฐาน ตาม แบบอบต.กำหนด จำนวน๑ สาย	๒๐๐,๐๐๐	๒๐๐,๐๐๐	๒๐๐,๐๐๐	๒๐๐,๐๐๐	๒๐๐,๐๐๐	อบต.มีถนน สำหรับ คมนาคมได้ สะดวก ร้อย ละ๗๐ ขึ้นไป	ประชาชนมี ถนนเพื่อการ สัญจรไปมา สะดวกและ ลดอุบัติเหตุ	กองช่าง
				๖๐๐,๐๐๐	๖๐๐,๐๐๐	๖๐๐,๐๐๐	๖๐๐,๐๐๐	๖๐๐,๐๐๐			



ที่	โครงการ	วัตถุประสงค์	เป้าหมาย (ผลผลิตของ โครงการ)	งบประมาณและที่ผ่านมา					ตัวชี้วัด (KPI)	ผลที่คาดว่าจะ จะได้รับ	หน่วยงาน รับผิดชอบหลัก
				๒๕๖๖(บาท)	๒๕๖๗(บาท)	๒๕๖๘(บาท)	๒๕๖๙(บาท)	๒๕๗๐(บาท)			
๑๕๒	โครงการลงหินลูกรังถนนสาย คลองรอบหมู่บ้าน	เพื่อให้การคมนาคมมี ความสะดวก รวดเร็ว ปลอดภัยในชีวิตและ ทรัพย์สินและเป็น พื้นฐานการประกอบ อาชีพ	ถนนลูกรังขนาด มาตรฐาน ตาม แบบอบต.กำหนด จำนวน๑ สาย	๒๐๐,๐๐๐	๒๐๐,๐๐๐	๒๐๐,๐๐๐	๒๐๐,๐๐๐	๒๐๐,๐๐๐	อบต.มีถนน สำหรับ คมนาคมได้ สะดวก ร้อย ละ๗๐ ขึ้นไป	ประชาชนมี ถนนเพื่อการ สัญจรไปมา สะดวกและ ลดอุบัติเหตุ	กองช่าง
๑๕๓	โครงการลงหินลูกรังถนนสาย คลองรอบบ่อแก	เพื่อให้การคมนาคมมี ความสะดวก รวดเร็ว ปลอดภัยในชีวิตและ ทรัพย์สินและเป็น พื้นฐานการประกอบ อาชีพ	ถนนลูกรังขนาด มาตรฐาน ตาม แบบอบต.กำหนด จำนวน๑ สาย	๒๐๐,๐๐๐	๒๐๐,๐๐๐	๒๐๐,๐๐๐	๒๐๐,๐๐๐	๒๐๐,๐๐๐	อบต.มีถนน สำหรับ คมนาคมได้ สะดวก ร้อย ละ๗๐ ขึ้นไป	ประชาชนมี ถนนเพื่อการ สัญจรไปมา สะดวกและ ลดอุบัติเหตุ	กองช่าง
๑๕๔	โครงการก่อสร้างถนนเพื่อ การเกษตรสายบ่อแก-ดอนเจ้า เทพ	เพื่อให้การคมนาคมมี ความสะดวก รวดเร็ว ปลอดภัยในชีวิตและ ทรัพย์สินและเป็น พื้นฐานการประกอบ อาชีพ	ถนนลูกรังขนาด มาตรฐาน ตาม แบบอบต.กำหนด จำนวน๑ สาย	๒๐๐,๐๐๐	๒๐๐,๐๐๐	๒๐๐,๐๐๐	๒๐๐,๐๐๐	๒๐๐,๐๐๐	อบต.มีถนน สำหรับ คมนาคมได้ สะดวก ร้อย ละ๗๐ ขึ้นไป	ประชาชนมี ถนนเพื่อการ สัญจรไปมา สะดวกและ ลดอุบัติเหตุ	กองช่าง
				๖๐๐,๐๐๐	๖๐๐,๐๐๐	๖๐๐,๐๐๐	๖๐๐,๐๐๐	๖๐๐,๐๐๐			



ที่	โครงการ	วัตถุประสงค์	เป้าหมาย (ผลผลิตของ โครงการ)	งบประมาณและที่ผ่านมา					ตัวชี้วัด (KPI)	ผลที่คาดว่าจะ จะได้รับ	หน่วยงาน รับผิดชอบหลัก
				๒๕๖๖(บาท)	๒๕๖๗(บาท)	๒๕๖๘(บาท)	๒๕๖๙(บาท)	๒๕๗๐(บาท)			
๑๕๕	โครงการลงหินลูกรังสายข้าง บ้านนางฉันทา สมคำ-หน้า บ้านนายคำภา สมคำ พร้อม วางท่อ คสล.	เพื่อให้การคมนาคมมี ความสะดวก รวดเร็ว ปลอดภัยในชีวิตและ ทรัพย์สินและเป็น พื้นฐานการประกอบ อาชีพ	ถนน ลูกรัง.ขนาด มาตรฐาน ตาม แบบ อบต.กำหนด จำนวน ๑ สาย	๒๐๐,๐๐๐	๒๐๐,๐๐๐	๒๐๐,๐๐๐	๒๐๐,๐๐๐	๒๐๐,๐๐๐	อบต.มีถนน สำหรับ คมนาคม ได้ สะดวก ร้อย ละ ๗๐ ขึ้นไป	ประชาชนมี ถนนเพื่อการ สัญจรไปมา สะดวกและ ลดอุบัติเหตุ	กองช่าง
				๒๐๐,๐๐๐	๒๐๐,๐๐๐	๒๐๐,๐๐๐	๒๐๐,๐๐๐	๒๐๐,๐๐๐			



ที่	โครงการ	วัตถุประสงค์	เป้าหมาย (ผลผลิตของ โครงการ)	งบประมาณและที่ผ่านมา					ตัวชี้วัด (KPI)	ผลที่คาดว่าจะ จะได้รับ	หน่วยงาน รับผิดชอบหลัก
				๒๕๖๖(บาท)	๒๕๖๗(บาท)	๒๕๖๘(บาท)	๒๕๖๙(บาท)	๒๕๗๐(บาท)			
<b>โครงการก่อสร้างร่องระบายน้ำ/บล็อกคอนเวียร์ส/วางท่อ คสล. หมู่ที่ ๓</b>											
๑๕๖	โครงการวางท่อระบายน้ำข้าง บ้านนางสงวน แก่นท้าว-นาง บัวลอง แสนสวาท	เพื่อช่วยให้น้ำไหลได้ สะดวก ป้องกันและ แก้ไขปัญหาน้ำท่วมขัง	จำนวน ๑ แห่ง	๑๐๐,๐๐๐	๑๐๐,๐๐๐	๑๐๐,๐๐๐	๑๐๐,๐๐๐	๑๐๐,๐๐๐	สามารถ ระบายน้ำได้ กว่าร้อยละ ๘๐	สามารถ ระบายน้ำได้ สะดวก	กองช่าง
๑๕๗	โครงการก่อสร้างบล็อกคอนเวียร์ สหนองฮีเลิง	เพื่อช่วยให้น้ำไหลได้ สะดวก ป้องกันและ แก้ไขปัญหาน้ำท่วมขัง	จำนวน ๑ แห่ง	๕๐๐,๐๐๐	๕๐๐,๐๐๐	๕๐๐,๐๐๐	๕๐๐,๐๐๐	๕๐๐,๐๐๐	สามารถ ระบายน้ำได้ กว่าร้อยละ ๘๐	สามารถ ระบายน้ำได้ สะดวก	กองช่าง
<b>โครงการก่อสร้างร่องระบายน้ำ/บล็อกคอนเวียร์ส/วางท่อ คสล. หมู่ที่ ๕</b>											
๑๕๘	โครงการก่อสร้างท่อส่งน้ำจาก บ่อนองจารย์ถึงสระหนองหิน	เพื่อช่วยให้น้ำไหลได้ สะดวก ป้องกันและ แก้ไขปัญหาน้ำท่วมขัง	จำนวน ๑ แห่ง	๕๐๐,๐๐๐	๕๐๐,๐๐๐	๕๐๐,๐๐๐	๕๐๐,๐๐๐	๕๐๐,๐๐๐	สามารถ ระบายน้ำได้ กว่าร้อยละ ๘๐	สามารถ ระบายน้ำได้ สะดวกไม่อุด ตัน ไม่ส่งกลิ่น เหม็นก่อน ความรำคาญ	กองช่าง
				๑,๑๐๐,๐๐๐	๑,๑๐๐,๐๐๐	๑,๑๐๐,๐๐๐	๑,๑๐๐,๐๐๐	๑,๑๐๐,๐๐๐			



ที่	โครงการ	วัตถุประสงค์	เป้าหมาย (ผลผลิตของ โครงการ)	งบประมาณและที่ผ่านมา					ตัวชี้วัด (KPI)	ผลที่คาดว่าจะ จะได้รับ	หน่วยงาน รับผิดชอบหลัก
				๒๕๖๖(บาท)	๒๕๖๗(บาท)	๒๕๖๘(บาท)	๒๕๖๙(บาท)	๒๕๗๐(บาท)			
๑๕๙	โครงการก่อสร้างวางระบายน้ำ จากหน้าบ้านนายพัฒพงษ์ วัน ติก-หน้าบ้านนางบัวระภา อุตรหงส์	เพื่อช่วยให้น้ำไหลได้ สะดวก ป้องกันและ แก้ไขปัญหาน้ำท่วมขัง	จำนวน ๑ แห่ง	๒๐๐,๐๐๐	๒๐๐,๐๐๐	๒๐๐,๐๐๐	๒๐๐,๐๐๐	๒๐๐,๐๐๐	สามารถ ระบายน้ำได้ กว่าร้อยละ ๘๐	สามารถ ระบายน้ำได้ สะดวก	กองช่าง
๑๖๐	โครงการก่อสร้างร่องระบายน้ำ จากหน้าบ้านนางจิตรา ภัคตะ ไชย-หน้าบ้านนางสมบัติ ปาก ดีสี	เพื่อช่วยให้น้ำไหลได้ สะดวก ป้องกันและ แก้ไขปัญหาน้ำท่วมขัง	จำนวน ๑ แห่ง	๒๐๐,๐๐๐	๒๐๐,๐๐๐	๒๐๐,๐๐๐	๒๐๐,๐๐๐	๒๐๐,๐๐๐	สามารถ ระบายน้ำได้ กว่าร้อยละ ๘๐	สามารถระบาย น้ำได้สะดวกไม่ อุดตัน ไม่ส่ง กลิ่นเหม็นก่อ ความรำคาญ	กองช่าง
<b>โครงการก่อสร้างร่องระบายน้ำ/บล็อคอคอนเวิร์ส/วางท่อ คสล./ซ่อมแซมสะพาน หมู่ที่ ๖</b>											
๑๖๑	โครงการก่อสร้างร่องระบาย น้ำหน้าบ้านนายวิชา อินธิ จักร-นางสวัสดี อินธิจักร	เพื่อช่วยให้น้ำไหลได้ สะดวก ป้องกันและ แก้ไขปัญหาน้ำท่วมขัง	จำนวน ๑ แห่ง	๒๐๐,๐๐๐	๒๐๐,๐๐๐	๒๐๐,๐๐๐	๒๐๐,๐๐๐	๒๐๐,๐๐๐	สามารถ ระบายน้ำได้ กว่าร้อยละ ๘๐	สามารถระบาย น้ำได้สะดวกไม่ อุดตัน ไม่ส่ง กลิ่นเหม็นก่อ ความรำคาญ	กองช่าง
๑๖๒	โครงการก่อสร้างร่องระบายน้ำ จากศาลาประชาคม-หน้าบ้าน นายสมจิตร บุญมา	เพื่อช่วยให้น้ำไหลได้ สะดวก ป้องกันและ แก้ไขปัญหาน้ำท่วมขัง	จำนวน ๑ แห่ง	๒๐๐,๐๐๐	๒๐๐,๐๐๐	๒๐๐,๐๐๐	๒๐๐,๐๐๐	๒๐๐,๐๐๐	สามารถ ระบายน้ำได้ กว่าร้อยละ ๘๐	สามารถ ระบายน้ำได้ สะดวก	กองช่าง

๘๐๐,๐๐๐ ๘๐๐,๐๐๐ ๘๐๐,๐๐๐ ๘๐๐,๐๐๐ ๘๐๐,๐๐๐



ที่	โครงการ	วัตถุประสงค์	เป้าหมาย (ผลผลิตของ โครงการ)	งบประมาณและที่ผ่านมา					ตัวชี้วัด (KPI)	ผลที่คาดว่าจะ จะได้รับ	หน่วยงาน รับผิดชอบหลัก
				๒๕๖๖(บาท)	๒๕๖๗(บาท)	๒๕๖๘(บาท)	๒๕๖๙(บาท)	๒๕๗๐(บาท)			
๑๖๓	โครงการก่อสร้างร่องระบายน้ำ จากนางนงบุญคง นำสงค์- หน้าบ้านนายวัชรินทร์ โทธิ มนต์	เพื่อช่วยให้น้ำไหลได้ สะดวก ป้องกันและ แก้ไขปัญหาน้ำท่วมขัง	จำนวน ๑ แห่ง	๒๐๐,๐๐๐	๒๐๐,๐๐๐	๒๐๐,๐๐๐	๒๐๐,๐๐๐	๒๐๐,๐๐๐	สามารถ ระบายน้ำได้ กว่าร้อยละ ๘๐	สามารถ ระบายน้ำได้ สะดวก	กองช่าง
<b>โครงการก่อสร้างร่องระบายน้ำ/บล็อกคอนกรีต/วางท่อ คสล. หมู่ที่ ๗</b>											
๑๖๔	โครงการก่อสร้างรางระบายน้ำ สายหน้าบ้านนายสังวาล บุญ แสง คลองรอบหมู่บ้าน(๒ ฝั่ง)	เพื่อช่วยให้น้ำไหลได้ สะดวก ป้องกันและ แก้ไขปัญหาน้ำท่วมขัง	จำนวน ๑ แห่ง	๔๐๐,๐๐๐	๔๐๐,๐๐๐	๔๐๐,๐๐๐	๔๐๐,๐๐๐	๔๐๐,๐๐๐	สามารถ ระบายน้ำได้ กว่าร้อยละ ๘๐	สามารถ ระบายน้ำได้ สะดวก	กองช่าง
๑๖๕	โครงการก่อสร้างรางระบายน้ำ สายโรงเรียน-ต้นมะขามใหญ่	เพื่อช่วยให้น้ำไหลได้ สะดวก ป้องกันและ แก้ไขปัญหาน้ำท่วมขัง	จำนวน ๑ แห่ง	๔๐๐,๐๐๐	๔๐๐,๐๐๐	๔๐๐,๐๐๐	๔๐๐,๐๐๐	๔๐๐,๐๐๐	สามารถ ระบายน้ำได้ กว่าร้อยละ ๘๐	สามารถ ระบายน้ำได้ สะดวก	กองช่าง
				๑,๐๐๐,๐๐๐	๑,๐๐๐,๐๐๐	๑,๐๐๐,๐๐๐	๑,๐๐๐,๐๐๐	๑,๐๐๐,๐๐๐			



ที่	โครงการ	วัตถุประสงค์	เป้าหมาย (ผลผลิตของ โครงการ)	งบประมาณและที่ผ่านมา					ตัวชี้วัด (KPI)	ผลที่คาดว่าจะ จะได้รับ	หน่วยงาน รับผิดชอบหลัก
				๒๕๖๖(บาท)	๒๕๖๗(บาท)	๒๕๖๘(บาท)	๒๕๖๙(บาท)	๒๕๗๐(บาท)			
๑๖๖	โครงการก่อสร้างรางระบายน้ำ สายหน้าบ้านนายบุญเพ็ง-ข้าง บ้านนายปวีร์วรรต คำกลม	เพื่อช่วยให้น้ำไหลได้ สะดวก ป้องกันและ แก้ไขปัญหาน้ำท่วมขัง	จำนวน ๑ แห่ง	๔๐๐,๐๐๐	๔๐๐,๐๐๐	๔๐๐,๐๐๐	๔๐๐,๐๐๐	๔๐๐,๐๐๐	สามารถ ระบายน้ำได้ กว่าร้อยละ ๘๐	สามารถ ระบายน้ำได้ สะดวก	กองช่าง
๑๖๗	โครงการก่อสร้างรางระบายน้ำ สายสี่แยกศาลาประชาคม-ท้าย หมู่บ้าน	เพื่อช่วยให้น้ำไหลได้ สะดวก ป้องกันและ แก้ไขปัญหาน้ำท่วมขัง	จำนวน ๑ แห่ง	๕๐๐,๐๐๐	๕๐๐,๐๐๐	๕๐๐,๐๐๐	๕๐๐,๐๐๐	๕๐๐,๐๐๐	สามารถ ระบายน้ำได้ กว่าร้อยละ ๘๐	สามารถ ระบายน้ำได้ สะดวก	กองช่าง
๑๖๘	โครงการก่อสร้างรางระบายน้ำ สายหน้าบ้านนายพงษ์พันธ์ บุญแสง-หน้าบ้านแม่บุญ สมคำ	เพื่อช่วยให้น้ำไหลได้ สะดวก ป้องกันและ แก้ไขปัญหาน้ำท่วมขัง	จำนวน ๑ แห่ง	๒๕๐,๐๐๐	๒๕๐,๐๐๐	๒๕๐,๐๐๐	๒๕๐,๐๐๐	๒๕๐,๐๐๐	สามารถ ระบายน้ำได้ กว่าร้อยละ ๘๐	สามารถ ระบายน้ำได้ สะดวก	กองช่าง
๑๖๙	โครงการก่อสร้างรางระบาย น้ำหน้าบ้านนางอ่อนจันทร์ พรมทัน-หน้าบ้านนางฉวีวรรณ หนองคุณสาร	เพื่อช่วยให้น้ำไหลได้ สะดวก ป้องกันและ แก้ไขปัญหาน้ำท่วมขัง	จำนวน ๑ แห่ง	๒๕๐,๐๐๐	๒๕๐,๐๐๐	๒๕๐,๐๐๐	๒๕๐,๐๐๐	๒๕๐,๐๐๐	สามารถ ระบายน้ำได้ กว่าร้อยละ ๘๐	สามารถ ระบายน้ำได้ สะดวก	กองช่าง
				๑,๔๐๐,๐๐๐	๑,๔๐๐,๐๐๐	๑,๔๐๐,๐๐๐	๑,๔๐๐,๐๐๐	๑,๔๐๐,๐๐๐			



ที่	โครงการ	วัตถุประสงค์	เป้าหมาย (ผลผลิตของ โครงการ)	งบประมาณและที่ผ่านมา					ตัวชี้วัด (KPI)	ผลที่คาดว่าจะ จะได้รับ	หน่วยงาน รับผิดชอบหลัก
				๒๕๖๖(บาท)	๒๕๖๗(บาท)	๒๕๖๘(บาท)	๒๕๖๙(บาท)	๒๕๗๐(บาท)			
<b>โครงการก่อสร้างร่องระบายน้ำ/บล็อคอคอนเวิร์ส/วางท่อ คสล. หมู่ที่ ๘</b>											
๑๗๐	โครงการก่อสร้างรางระบายน้ำ จากหน้าบ้านนายเศรษฐา นิ สาวัน-หน้าบ้านนางยอดแก้ว ผาบจุงกูง	เพื่อช่วยให้น้ำไหลได้ สะดวก ป้องกันและ แก้ไขปัญหาน้ำท่วมขัง	จำนวน ๑ แห่ง	๒๕๐,๐๐๐	๒๕๐,๐๐๐	๒๕๐,๐๐๐	๒๕๐,๐๐๐	๒๕๐,๐๐๐	สามารถ ระบายน้ำได้ กว่าร้อยละ ๘๐	สามารถ ระบายน้ำได้ สะดวก	กองช่าง
๑๗๑	โครงการก่อสร้างรางระบายน้ำ จากร้านค้าชุมชน-ทางออก หมู่บ้าน	เพื่อช่วยให้น้ำไหลได้ สะดวก ป้องกันและ แก้ไขปัญหาน้ำท่วมขัง	จำนวน ๑ แห่ง	๒๕๐,๐๐๐	๒๕๐,๐๐๐	๒๕๐,๐๐๐	๒๕๐,๐๐๐	๒๕๐,๐๐๐	สามารถ ระบายน้ำได้ กว่าร้อยละ ๘๐	สามารถ ระบายน้ำได้ สะดวก	กองช่าง
๑๗๒	โครงการก่อสร้างรางระบายน้ำ จากหน้าบ้านนางหนูจี สิริ บุตร-หน้าบ้านพ่อทวี แกระหัน	เพื่อช่วยให้น้ำไหลได้ สะดวก ป้องกันและ แก้ไขปัญหาน้ำท่วมขัง	จำนวน ๑ แห่ง	๒๕๐,๐๐๐	๒๕๐,๐๐๐	๒๕๐,๐๐๐	๒๕๐,๐๐๐	๒๕๐,๐๐๐	สามารถ ระบายน้ำได้ กว่าร้อยละ ๘๐	สามารถ ระบายน้ำได้ สะดวก	กองช่าง
				๗๕๐,๐๐๐	๗๕๐,๐๐๐	๗๕๐,๐๐๐	๗๕๐,๐๐๐	๗๕๐,๐๐๐			







ที่	โครงการ	วัตถุประสงค์	เป้าหมาย (ผลผลิตของ โครงการ)	งบประมาณและที่ผ่านมา					ตัวชี้วัด (KPI)	ผลที่คาดว่าจะ จะได้รับ	หน่วยงาน รับผิดชอบหลัก
				๒๕๖๖(บาท)	๒๕๖๗(บาท)	๒๕๖๘(บาท)	๒๕๖๙(บาท)	๒๕๗๐(บาท)			
๑๗๗	โครงการก่อสร้างรางระบายน้ำ คสล.จากกลางหมู่บ้านฝั่งขวา จากบ้านนายเจริญ ประครอง คำ-หน้าบ้านนายวันดี กิ่งก้าน	เพื่อช่วยให้น้ำไหลได้ สะดวก ป้องกันและ แก้ไขปัญหาน้ำท่วมขัง	จำนวน ๑ แห่ง	๒๕๐,๐๐๐	๒๕๐,๐๐๐	๒๕๐,๐๐๐	๒๕๐,๐๐๐	๒๕๐,๐๐๐	สามารถ ระบายน้ำได้ กว่าร้อยละ ๘๐	สามารถ ระบายน้ำได้ สะดวก ไม่ ส่งกลิ่นเหม็น ก่อความ รำคาญ	กองช่าง
๑๗๘	โครงการก่อสร้างรางระบายน้ำ คสล.จากหน้าบ้านนายเกษม สีวะรินทร์-หน้าบ้านนายดำรง วงเวียน	เพื่อช่วยให้น้ำไหลได้ สะดวก ป้องกันและ แก้ไขปัญหาน้ำท่วมขัง	จำนวน ๑ แห่ง	๓๐๐,๐๐๐	๓๐๐,๐๐๐	๓๐๐,๐๐๐	๓๐๐,๐๐๐	๓๐๐,๐๐๐	สามารถ ระบายน้ำได้ กว่าร้อยละ ๘๐	สามารถ ระบายน้ำได้ สะดวก ไม่ ส่งกลิ่นเหม็น ก่อความ รำคาญ	กองช่าง
๑๗๙	โครงการก่อสร้างรางระบายน้ำ คสล.จากหน้าบ้านนายเอกได้ เปลี่ยนคำ-หน้าบ้านนายสุวิทย์ คำปัญญา	เพื่อช่วยให้น้ำไหลได้ สะดวก ป้องกันและ แก้ไขปัญหาน้ำท่วมขัง	จำนวน ๑ แห่ง	๓๐๐,๐๐๐	๓๐๐,๐๐๐	๓๐๐,๐๐๐	๓๐๐,๐๐๐	๓๐๐,๐๐๐	สามารถ ระบายน้ำได้ กว่าร้อยละ ๘๐	สามารถ ระบายน้ำได้ สะดวก ไม่ ส่งกลิ่นเหม็น ก่อความ รำคาญ	กองช่าง
				๘๕๐,๐๐๐	๘๕๐,๐๐๐	๘๕๐,๐๐๐	๘๕๐,๐๐๐	๘๕๐,๐๐๐			



ที่	โครงการ	วัตถุประสงค์	เป้าหมาย (ผลผลิตของ โครงการ)	งบประมาณและที่ผ่านมา					ตัวชี้วัด (KPI)	ผลที่คาดว่าจะ จะได้รับ	หน่วยงาน รับผิดชอบหลัก
				๒๕๖๖(บาท)	๒๕๖๗(บาท)	๒๕๖๘(บาท)	๒๕๖๙(บาท)	๒๕๗๐(บาท)			
๑๘๐	โครงการก่อสร้างรางระบายน้ำ คสล.จากหน้าบ้านนายพิพัฒน์ จันทร์ปุม-หน้าบ้านนายวันชัย ยันตะพันธ์	เพื่อช่วยให้น้ำไหลได้ สะดวก ป้องกันและ แก้ไขปัญหาน้ำท่วมขัง	จำนวน ๑ แห่ง	๓๘๐,๐๐๐	๓๘๐,๐๐๐	๓๘๐,๐๐๐	๓๘๐,๐๐๐	๓๘๐,๐๐๐	สามารถ ระบายน้ำได้ กว่าร้อยละ ๘๐	สามารถ ระบายน้ำได้ สะดวก ไม่ ส่งกลิ่นเหม็น ก่อความ รำคาญ	กองช่าง
๑๘๑	โครงการก่อสร้างรางระบายน้ำ สายหน้าบ้านนางกมลทิพย์ ศี ริหัต -หน้าบ้านางสมจิตร สีวะ รินทร์	เพื่อช่วยให้น้ำไหลได้ สะดวก ป้องกันและ แก้ไขปัญหาน้ำท่วมขัง	จำนวน ๑ แห่ง	๓๔๐,๐๐๐	๓๔๐,๐๐๐	๓๔๐,๐๐๐	๓๔๐,๐๐๐	๓๔๐,๐๐๐	สามารถ ระบายน้ำได้ กว่าร้อยละ ๘๐	สามารถ ระบายน้ำได้ สะดวก ไม่ ส่งกลิ่นเหม็น ก่อความ รำคาญ	กองช่าง
๑๘๒	โครงการก่อสร้างรางระบายน้ำ สายหน้าบ้านนายพีระวัฒน์ ไชยรบ-มุมโรงเรียน	เพื่อช่วยให้น้ำไหลได้ สะดวก ป้องกันและ แก้ไขปัญหาน้ำท่วมขัง	จำนวน ๑ แห่ง	๓๐๐,๐๐๐	๓๐๐,๐๐๐	๓๐๐,๐๐๐	๓๐๐,๐๐๐	๓๐๐,๐๐๐	สามารถ ระบายน้ำได้ กว่าร้อยละ ๘๐	สามารถ ระบายน้ำได้ สะดวก ไม่ ส่งกลิ่นเหม็น ก่อความ รำคาญ	กองช่าง
				๑,๐๒๐,๐๐๐	๑,๐๒๐,๐๐๐	๑,๐๒๐,๐๐๐	๑,๐๒๐,๐๐๐	๑,๐๒๐,๐๐๐			



ที่	โครงการ	วัตถุประสงค์	เป้าหมาย (ผลผลิตของ โครงการ)	งบประมาณและที่ผ่านมา					ตัวชี้วัด (KPI)	ผลที่คาดว่าจะ จะได้รับ	หน่วยงาน รับผิดชอบหลัก
				๒๕๖๖(บาท)	๒๕๖๗(บาท)	๒๕๖๘(บาท)	๒๕๖๙(บาท)	๒๕๗๐(บาท)			
๑๘๓	โครงการก่อสร้างรางระบายน้ำ แยกศพด.บ้านกุดนาขาม(เดิม)- สระหลวง	เพื่อช่วยให้น้ำไหลได้ สะดวก ป้องกันและ แก้ไขปัญหาน้ำท่วมขัง	จำนวน ๑ แห่ง	๓๐๐,๐๐๐	๓๐๐,๐๐๐	๓๐๐,๐๐๐	๓๐๐,๐๐๐	๓๐๐,๐๐๐	สามารถ ระบายน้ำได้ กว่าร้อยละ ๘๐	สามารถ ระบายน้ำได้ สะดวก ไม่ ส่งกลิ่นเหม็น ก่อความ รำคาญ	กองช่าง
<b>โครงการก่อสร้างร่องระบายน้ำ/บล็อกคอนเวร์ส/วางท่อ คสล. หมู่ที่ ๑๐</b>											
๑๘๔	โครงการก่อสร้างรางระบายน้ำ จากถนนลาดยาง-ศาลา ประชาคม	เพื่อช่วยให้น้ำไหลได้ สะดวก ป้องกันและ แก้ไขปัญหาน้ำท่วมขัง	จำนวน ๑ แห่ง	๓๒๐,๐๐๐	๓๒๐,๐๐๐	๓๒๐,๐๐๐	๓๒๐,๐๐๐	๓๒๐,๐๐๐	สามารถ ระบายน้ำได้ กว่าร้อยละ ๘๐	สามารถ ระบายน้ำได้ สะดวก	กองช่าง
๑๘๕	โครงการวางท่อ คสล.หน้าบ้าน นางวันเพ็ญ จันโท,	เพื่อช่วยให้น้ำไหลได้ สะดวก ป้องกันและ แก้ไขปัญหาน้ำท่วมขัง	จำนวน ๑ แห่ง	๑๐๐,๐๐๐	๑๐๐,๐๐๐	๑๐๐,๐๐๐	๑๐๐,๐๐๐	๑๐๐,๐๐๐	สามารถ ระบายน้ำได้ กว่าร้อยละ ๘๐	สามารถ ระบายน้ำได้ สะดวก	กองช่าง
๑๘๖	โครงการวางท่อ คสล.ข้างบ้าน นางอรอนงค์ เขยชื่นจิตร- ถนนลาดยาง	เพื่อช่วยให้น้ำไหลได้ สะดวก ป้องกันและ แก้ไขปัญหาน้ำท่วมขัง	จำนวน ๑ แห่ง	๑๐๐,๐๐๐	๑๐๐,๐๐๐	๑๐๐,๐๐๐	๑๐๐,๐๐๐	๑๐๐,๐๐๐	สามารถ ระบายน้ำได้ กว่าร้อยละ ๘๐	สามารถ ระบายน้ำได้ สะดวก	กองช่าง
				๘๒๐,๐๐๐	๘๒๐,๐๐๐	๘๒๐,๐๐๐	๘๒๐,๐๐๐	๘๒๐,๐๐๐			







ที่	โครงการ	วัตถุประสงค์	เป้าหมาย (ผลผลิตของ โครงการ)	งบประมาณและที่ผ่านมา					ตัวชี้วัด (KPI)	ผลที่คาดว่าจะ จะได้รับ	หน่วยงาน รับผิดชอบหลัก
				๒๕๖๖(บาท)	๒๕๖๗(บาท)	๒๕๖๘(บาท)	๒๕๖๙(บาท)	๒๕๗๐(บาท)			
๑๙๑	โครงการก่อสร้างรางระบายน้ำ จากข้างบ้านพ่อระคิด สมคำ- หน้าบ้านแม่ทองอิน บุญแสง	เพื่อช่วยให้น้ำไหลได้ สะดวก ป้องกันและ แก้ไขปัญหาน้ำท่วมขัง	จำนวน ๑ แห่ง	๓๐๐,๐๐๐	๓๐๐,๐๐๐	๓๐๐,๐๐๐	๓๐๐,๐๐๐	๓๐๐,๐๐๐	สามารถ ระบายน้ำได้ กว่าร้อยละ ๘๐	สามารถ ระบายน้ำได้ สะดวก	กองช่าง
๑๙๒	โครงการก่อสร้างรางระบายน้ำ จากหน้าบ้านพ่อสมศักดิ์ สุวรรณสิงห์-หลังบ้านนายสุริยา ยันตั้งลา	เพื่อช่วยให้น้ำไหลได้ สะดวก ป้องกันและ แก้ไขปัญหาน้ำท่วมขัง	จำนวน ๑ แห่ง	๓๔๐,๐๐๐	๓๔๐,๐๐๐	๓๔๐,๐๐๐	๓๔๐,๐๐๐	๓๔๐,๐๐๐	สามารถ ระบายน้ำได้ กว่าร้อยละ ๘๐	สามารถ ระบายน้ำได้ สะดวก	กองช่าง
๑๙๓	โครงการก่อสร้างรางระบายน้ำ จากหน้าศพด.สร้างปาก-สะพาน	เพื่อช่วยให้น้ำไหลได้ สะดวก ป้องกันและ แก้ไขปัญหาน้ำท่วมขัง	จำนวน ๑ แห่ง	๓๔๐,๐๐๐	๓๔๐,๐๐๐	๓๔๐,๐๐๐	๓๔๐,๐๐๐	๓๔๐,๐๐๐	สามารถ ระบายน้ำได้ กว่าร้อยละ ๘๐	สามารถ ระบายน้ำได้ สะดวก	กองช่าง
๑๙๔	โครงการก่อสร้างรางระบายน้ำ จากหน้าบ้านพ่อเสริม พาน เหนือ-นายชัยชาญ วรินทร์รา	เพื่อช่วยให้น้ำไหลได้ สะดวก ป้องกันและ แก้ไขปัญหาน้ำท่วมขัง	จำนวน ๑ แห่ง	๓๔๐,๐๐๐	๓๔๐,๐๐๐	๓๔๐,๐๐๐	๓๔๐,๐๐๐	๓๔๐,๐๐๐	สามารถ ระบายน้ำได้ กว่าร้อยละ ๘๐	สามารถ ระบายน้ำได้ สะดวก	กองช่าง
				๑,๓๒๐,๐๐๐	๑,๓๒๐,๐๐๐	๑,๓๒๐,๐๐๐	๑,๓๒๐,๐๐๐	๑,๓๒๐,๐๐๐			



ที่	โครงการ	วัตถุประสงค์	เป้าหมาย (ผลผลิตของ โครงการ)	งบประมาณและที่ผ่านมา					ตัวชี้วัด (KPI)	ผลที่คาดว่าจะ จะได้รับ	หน่วยงาน รับผิดชอบหลัก
				๒๕๖๖(บาท)	๒๕๖๗(บาท)	๒๕๖๘(บาท)	๒๕๖๙(บาท)	๒๕๗๐(บาท)			
งานก่อสร้างสะพาน หมู่ที่ ๖											
๑๙๕	โครงการซ่อมแซมสะพานข้าม น้ำยามบ้านนาดี	เพื่อให้การคมนาคมมี ความสะดวก รวดเร็วปลอดภัยใน ชีวิต	จำนวน ๑ แห่ง	๑๐๐,๐๐๐	๑๐๐,๐๐๐	๑๐๐,๐๐๐	๑๐๐,๐๐๐	๑๐๐,๐๐๐	ร้อยละ ๘๐ มีสะพาน ใช้ข้ามลำ น้ำยาม	มีสะพาน ข้ามลำน้ำ ยามเพื่อ ความ ปลอดภัย	กองช่าง
งานก่อสร้างสะพาน หมู่ที่ ๑๑											
๑๙๖	โครงการก่อสร้างสะพานข้าม ลำน้ำยาม บ้านสร้างฟาก	เพื่อให้การคมนาคมมี ความสะดวก รวดเร็วปลอดภัยใน ชีวิต	จำนวน ๑ แห่ง	๓,๐๐๐,๐๐๐	๓,๐๐๐,๐๐๐	๓,๐๐๐,๐๐๐	๓,๐๐๐,๐๐๐	๓,๐๐๐,๐๐๐	ร้อยละ ๘๐ มีสะพาน ใช้ข้ามลำ น้ำยาม	มีสะพาน ข้ามลำน้ำ ยามเพื่อ ความ ปลอดภัย	กองช่าง
				๓,๑๐๐,๐๐๐	๓,๑๐๐,๐๐๐	๓,๑๐๐,๐๐๐	๓,๑๐๐,๐๐๐	๓,๑๐๐,๐๐๐			







ที่	โครงการ	วัตถุประสงค์	เป้าหมาย (ผลผลิตของ)	งบประมาณและที่ผ่านมา					ตัวชี้วัด (KPI)	ผลที่คาดว่าจะ จะได้รับ	หน่วยงาน รับผิดชอบหลัก
				๒๕๖๖(บาท)	๒๕๖๗(บาท)	๒๕๖๘(บาท)	๒๕๖๙(บาท)	๒๕๗๐(บาท)			
๒๐๑	โครงการก่อสร้างศูนย์พัฒนาเด็กเล็ก บ้าน บ้านนาดี หมู่ที่ ๖	มีสถานที่ในการเรียน การสอนของนักเรียนที่ ได้มาตรฐาน	ศูนย์พัฒนาเด็ก เล็กขนาด มาตรฐาน๑ แห่ง	๗๐๐,๐๐๐	๗๐๐,๐๐๐	๗๐๐,๐๐๐	๗๐๐,๐๐๐	๗๐๐,๐๐๐	จำนวนศูนย์ พัฒนาเด็ก เล็กพัฒนาเด็ก เล็กที่ก่อสร้าง	เด็กเล็กมี พัฒนาการที่ดี ผู้ปกครองมี เวลาประกอบ อาชีพ	กองการศึกษา
๒๐๒	โครงการลงหินลูกรังที่สาธารณะ บริเวณศูนย์พัฒนาเด็กเล็กหมู่ที่ ๑๑	เพื่อลงหินลูกรังที่ สาธารณะบริเวณศพด. บ้านสร้างฟาก	จำนวน ๑ แห่ง	๑๐๐,๐๐๐	๑๐๐,๐๐๐	๑๐๐,๐๐๐	๑๐๐,๐๐๐	๑๐๐,๐๐๐	ร้อยละ ๑๐๐ มีพื้นที่ที่ เหมาะสม	ศพด.มี สภาพพื้นที่ที่ เหมาะสม	กองการศึกษา
๒๐๓	ก่อสร้างอาคารเอนกประสงค์ศพด. บ้านทุ่งคำ ขนาด ๘x ๑๒เมตร	มีสถานที่ในการจัด กิจกรรมต่างๆในศูนย์ พัฒนาเด็กเล็ก	อาคาร เอนกประสงค์ จำนวน ๑ หลัง	๑๐๐,๐๐๐	๑๐๐,๐๐๐	๑๐๐,๐๐๐	๑๐๐,๐๐๐	๑๐๐,๐๐๐	จำนวนแห่งที่ ก่อสร้าง	มีสถานที่ใน การจัดจัด กิจกรรมต่าง ในศพด.	กองการศึกษา
๒๐๔	โครงการทำสีอาคารเรียนและ ห้องเรียนของศูนย์พัฒนาเด็กเล็กทั้ง ๓ แห่ง	เพื่อให้อาคารเรียนและ ห้องเรียนมีความ สวยงามน่าเรียน	อาคารเรียนและ ห้องเรียนของ ศูนย์พัฒนาเด็ก เล็ก จำนวน ๔ หลัง	๘๐,๐๐๐	๘๐,๐๐๐	๘๐,๐๐๐	๘๐,๐๐๐	๘๐,๐๐๐	จำนวนอาคาร เรียนที่ทาสี	อาคารเรียน และ ห้องเรียนมี ความสวยงาม	กองการศึกษา
				๔๘๐,๐๐๐	๔๘๐,๐๐๐	๔๘๐,๐๐๐	๔๘๐,๐๐๐	๔๘๐,๐๐๐			



ที่	โครงการ	วัตถุประสงค์	เป้าหมาย (ผลผลิตของ โครงการ)	งบประมาณและที่ผ่านมา					ตัวชี้วัด (KPI)	ผลที่คาดว่าจะ จะได้รับ	หน่วยงาน รับผิดชอบหลัก
				๒๕๖๖(บาท)	๒๕๖๗(บาท)	๒๕๖๘(บาท)	๒๕๖๙(บาท)	๒๕๗๐(บาท)			
๒๐๕	ก่อสร้างอาคารศูนย์พัฒนาเด็กเล็ก บ้านกุดนาขาม ม.๙	มีสถานที่ในการเรียน การสอนของนักเรียนที่ ได้รับมาตรฐาน	ศูนย์พัฒนาเด็ก เล็กขนาด มาตรฐาน๑ แห่ง	๑,๖๐๐,๐๐๐	๑,๖๐๐,๐๐๐	๑,๖๐๐,๐๐๐	๑,๖๐๐,๐๐๐	๑,๖๐๐,๐๐๐	จำนวนศูนย์ พัฒนาเด็ก เล็กที่ก่อสร้าง	เด็กเล็กมี พัฒนาการที่ดี ผู้ปกครองมี เวลาประกอบ อาชีพ	กองการศึกษา
๒๐๖	โครงการประกวดสถานศึกษาใน สังกัดเพื่อความเป็นเลิศ	เพื่อจัดกิจกรรมการ ประกวดสถานศึกษาใน สังกัด	๑ ครั้ง	๒๐,๐๐๐	๒๐,๐๐๐	๒๐,๐๐๐	๒๐,๐๐๐	๒๐,๐๐๐	จำนวน ๑ ครั้ง	สถานศึกษามี การพัฒนาและ ชุมชนให้การ ยอมรับ	กองการศึกษา
๒๐๗	ก่อสร้างลานคอนกรีต ภายในบริเวณ ศพด.ในสังกัด	เพื่อให้มีพื้นที่จัดกิจกรรม ในการส่งเสริมการ เรียนรู้ของเด็ก	๓ แห่ง	๒๐๐,๐๐๐	๓๐๐,๐๐๐	๓๐๐,๐๐๐	๓๐๐,๐๐๐	๓๐๐,๐๐๐	ร้อยละ ๖๐ สถานศึกษามี ลานคอนกรีต	ศพด.มีพื้นที่ใน การจัด กิจกรรม การ เรียนรู้ในศพด. มีพื้นที่ในการ จัดกิจกรรม	กองการศึกษา
๒๐๘	ก่อสร้างถนนคอนกรีตภายใน สถานศึกษาในสังกัด	เพื่อก่อสร้างถนน คอนกรีตภายใน สถานศึกษาในสังกัด	๓ แห่ง	๒๐๐,๐๐๐	๒๐๐,๐๐๐	๒๐๐,๐๐๐	๒๐๐,๐๐๐	๒๐๐,๐๐๐	ร้อยละ ๖๐ สถานศึกษามี ลานคอนกรีต	สถานศึกษามี ถนนคอนกรีต ใช้ในการ เดินทางสัญจร	กองการศึกษา
				๒,๐๒๐,๐๐๐	๒,๑๒๐,๐๐๐	๒,๑๒๐,๐๐๐	๒,๑๒๐,๐๐๐	๒,๑๒๐,๐๐๐			



ที่	โครงการ	วัตถุประสงค์	เป้าหมาย (ผลผลิตของ)	งบประมาณและที่ผ่านมา					ตัวชี้วัด (KPI)	ผลที่คาดว่าจะ ได้รับ	หน่วยงาน รับผิดชอบหลัก
				๒๕๖๖(บาท)	๒๕๖๗(บาท)	๒๕๖๘(บาท)	๒๕๖๙(บาท)	๒๕๗๐(บาท)			
๒๐๙	โครงการก่อสร้างทางเดินเชื่อมต่อระหว่างอาคารเรียนพร้อมหลังคาบ้านทุ่งคำ	เพื่อให้ศูนย์ได้มีทางเดินเชื่อมต่ออาคารเรียนหลังเก่าไปหาอาคารเรียนหลังใหม่	๑ แห่ง	๑๐๐,๐๐๐	๑๐๐,๐๐๐	๑๐๐,๐๐๐	๑๐๐,๐๐๐	๑๐๐,๐๐๐	ร้อยละ ๖๐ ของสถานศึกษามีทางเดินเชื่อมต่ออาคารเรียนหลังเก่าไปหาอาคารเรียนหลังใหม่	สถานศึกษามีทางเดินเชื่อมต่ออาคารเรียนหลังเก่าไปหาหลังใหม่	กองการศึกษา
๒๑๐	โครงการปรับปรุงต่อเติมหลังคาอาคารเรียนหลังใหม่เชื่อมต่อระหว่างห้องพักครูกับห้องน้ำบ้านทุ่งคำ	เพื่อต่อเติมหลังคาระหว่างห้องทั้ง ๒ ฝั่งให้มีหลังคาคลุมหมดป้องกันแดดป้องกันฝน	๑ แห่ง	๑๕๐,๐๐๐	๑๕๐,๐๐๐	๑๕๐,๐๐๐	๑๕๐,๐๐๐	๑๕๐,๐๐๐	ร้อยละ ๖๐ ของสถานศึกษามีการปรับปรุงต่อเติมหลังคาอาคารเรียนหลังใหม่เชื่อมต่อ	สถานศึกษามีการปรับปรุงต่อเติมหลังคาอาคารเรียนหลังใหม่เชื่อมต่อ	กองการศึกษา
๒๑๑	โครงการก่อสร้างหลังคาสนามเด็กเล็กบ้านทุ่งคำ ขนาด ๘ * ๑๒ เมตร	เพื่อสร้างหลังคาสนามเด็กเล็กในศูนย์ให้อยู่ในสภาพที่ดีและใช้งานได้ปลอดภัย	๑ แห่ง	๑๐๐,๐๐๐	๑๐๐,๐๐๐	๑๐๐,๐๐๐	๑๐๐,๐๐๐	๑๐๐,๐๐๐	ร้อยละ ๖๐ ของสถานศึกษามีสนามเด็กเล่นที่มีหลังคา	สถานศึกษามีสนามเด็กเล่นที่มีหลังคา	กองการศึกษา
				๓๕๐,๐๐๐	๓๕๐,๐๐๐	๓๕๐,๐๐๐	๓๕๐,๐๐๐	๓๕๐,๐๐๐			



ที่	โครงการ	วัตถุประสงค์	เป้าหมาย (ผลผลิตของ โครงการ)	งบประมาณและที่ผ่านมา					ตัวชี้วัด (KPI)	ผลที่คาดว่าจะ จะได้รับ	หน่วยงาน รับผิดชอบหลัก
				๒๕๖๖(บาท)	๒๕๖๗(บาท)	๒๕๖๘(บาท)	๒๕๖๙(บาท)	๒๕๗๐(บาท)			
๒๑๒	โครงการก่อสร้างหลังคาคลุมลาน อเนกประสงค์	เพื่อให้ศูนย์พัฒนาเด็ก เล็กได้มีลาน อเนกประสงค์ที่อยู่ในร่ม ไม่โดนฝน	๑ แห่ง	๕๐๐,๐๐๐	๕๐๐,๐๐๐	๕๐๐,๐๐๐	๕๐๐,๐๐๐	๕๐๐,๐๐๐	ร้อยละ ๖๐ ของ สถานศึกษามี หลังคาคลุม ลาน อเนกประสงค์	สถานศึกษา มีหลังคา คลุมลาน อเนกประสงค์	กองการศึกษา
๒๑๓	โครงการต่อเติมอาคารเรียนศูนย์ พัฒนาเด็กเล็กบ้านกุดนาขาม	มีสถานที่ในการเรียน การสอนของนักเรียนที่ ได้มาตรฐาน	๑ แห่ง	๑๕๐,๐๐๐	๑๕๐,๐๐๐	๑๕๐,๐๐๐	๑๕๐,๐๐๐	๑๕๐,๐๐๐	จำนวนศูนย์ พัฒนาเด็ก เล็กที่ต่อเติม	เด็กเล็กมี พัฒนาการที่ดี ผู้ปกครองมี เวลา ประกอบ อาชีพ	กองการศึกษา
				๖๕๐,๐๐๐	๖๕๐,๐๐๐	๖๕๐,๐๐๐	๖๕๐,๐๐๐	๖๕๐,๐๐๐			



ที่	โครงการ	วัตถุประสงค์	เป้าหมาย (ผลผลิตของ โครงการ)	งบประมาณและที่ผ่านมา					ตัวชี้วัด (KPI)	ผลที่คาดว่าจะ จะได้รับ	หน่วยงาน รับผิดชอบหลัก
				๒๕๖๖(บาท)	๒๕๖๗(บาท)	๒๕๖๘(บาท)	๒๕๖๙(บาท)	๒๕๗๐(บาท)			
๒๑๔	ก่อสร้างเสาธงชาติพร้อมฐาน คสล. ศพด.บ้านทุ่งคำ ศพด.บ้านสร้างฟาก ศพด.บ้านกุดนาขาม	เพื่อให้บุคลากรทางการ ศึกษาและเด็กเล็กใน ศพด.ได้มีพิธีต่างๆ เช่น แสดงความเคารพในการ ยืนตรงเคารพธงชาติ ขึ้น-ลง ในเวลาราชการ	๓ แห่ง	๑๐๐,๐๐๐	๑๐๐,๐๐๐	๑๐๐,๐๐๐	๑๐๐,๐๐๐	๑๐๐,๐๐๐	จำนวนแห่งที่ ได้ดำเนินการ	บุคลากร ทางการศึกษา และเด็กเล็กใน ศพด.ได้มีพิธี ต่างๆ เช่นแสดง ความเคารพใน การยืนตรง เคารพธงชาติ ขึ้น-ลง ในเวลา ราชการ	กองการศึกษา
๒๑๕	โครงการก่อสร้างอ่างล้างหน้าศูนย์ พัฒนาเด็กเล็กบ้านทุ่งคำ หมู่ ๓	เพื่อให้เด็กมีอ่างล้างหน้า แปรงฟันที่ถูกสุขลักษณะ	ศพด. ๑ แห่ง	๓๐,๐๐๐	๓๐,๐๐๐	๓๐,๐๐๐	๓๐,๐๐๐	๓๐,๐๐๐	จำนวนแห่งที่ ได้ดำเนินการ	ศพด.บ้านทุ่ง คำมีอ่างล้าง หน้าสำหรับ เด็ก	กองการศึกษา
๒๑๖	โครงการสร้างสนามหญ้าเทียม ศพด.บ้านทุ่งคำ หมู่ ๓	เพื่อเสริมสร้างการออก กำลังกายและมีความ ปลอดภัยในการเล่น กลางแจ้ง	ศพด. ๑ แห่ง	๔๐,๐๐๐	๔๐,๐๐๐	๔๐,๐๐๐	๔๐,๐๐๐	๔๐,๐๐๐	จำนวนแห่งที่ ได้ดำเนินการ	เด็ก ศพด. บ้านทุ่งคำมี สุขภาพ ร่างกายที่ แข็งแรง และปลอดภัย	กองการศึกษา
				๑๗๐,๐๐๐	๑๗๐,๐๐๐	๑๗๐,๐๐๐	๑๗๐,๐๐๐	๑๗๐,๐๐๐			



ที่	โครงการ	วัตถุประสงค์	เป้าหมาย (ผลผลิตของ โครงการ)	งบประมาณและที่ผ่านมา					ตัวชี้วัด (KPI)	ผลที่คาดว่าจะ จะได้รับ	หน่วยงาน รับผิดชอบหลัก
				๒๕๖๖(บาท)	๒๕๖๗(บาท)	๒๕๖๘(บาท)	๒๕๖๙(บาท)	๒๕๗๐(บาท)			
๒๑๗	โครงการปรับปรุงทาสีห้องเรียน ศูนย์พัฒนาเด็กเล็กทั้ง ๓ แห่ง	เพื่อปรับปรุงทาสี ห้องเรียนศูนย์พัฒนาเด็ก เล็กให้มีความสวยงาม และคงทน	ศพด. ทั้ง ๓ แห่ง	๑๐๐,๐๐๐	๑๐๐,๐๐๐	๑๐๐,๐๐๐	๑๐๐,๐๐๐	๑๐๐,๐๐๐	จำนวนศูนย์ พัฒนาเด็ก เล็กที่ทำการ ปรับปรุง	ห้องเรียนมี ความสวย งานและคงทน	กองการศึกษา
๒๑๘	โครงการก่อสร้างรั้วศูนย์พัฒนาเด็ก เล็กบ้านสร้างพาก หมู่ ๑๑	เพื่อความปลอดภัยของ เด็กนักเรียน และความ ปลอดภัยของทรัพย์สิน ของทางราชการ	รั้วศูนย์พัฒนาเด็ก เล็กที่ได้มาตรฐาน ๑ แห่ง	๑๐๐,๐๐๐	๑๐๐,๐๐๐	๑๐๐,๐๐๐	๑๐๐,๐๐๐	๑๐๐,๐๐๐	จำนวนแห่งที่ ก่อสร้าง	เด็กนักเรียน และทรัพย์สิน ของทาง ราชการมีความ ปลอดภัย	กองการศึกษา
๒๑๙	โครงการปรับปรุงต่อเติมห้องน้ำเป็น ห้องจัดประสบการณ์เรียนรู้ศูนย์ พัฒนาเด็กเล็กบ้านสร้างพาก หมู่ ๑๑	เพื่อเพิ่มห้องการจัด ประสบการณ์เรียนรู้ สำหรับเด็กนักเรียน	ศพด. ๑ แห่ง	๑๐๐,๐๐๐	๑๐๐,๐๐๐	๑๐๐,๐๐๐	๑๐๐,๐๐๐	๑๐๐,๐๐๐	จำนวนแห่งที่ ก่อสร้าง	เด็กนักเรียน ได้ ประสบการณ์ เพิ่มมากขึ้น	กองการศึกษา
๒๒๐	โครงการก่อสร้างโรงเรือนศูนย์ เรียนรู้การเกษตรตำบลเจริญศิลป์	เพื่อใช้เป็นสถานที่ใน การดำเนินการศูนย์ เรียนรู้การเกษตร	จำนวน ๑ หลัง	๑๒๐,๐๐๐	๑๒๐,๐๐๐	๑๒๐,๐๐๐	๑๒๐,๐๐๐	๑๒๐,๐๐๐	จำนวน แห่งที่ ดำเนินการ	ใช้เป็น สถานที่ใน การสาธิต พันธุ์พืช พันธุ์สัตว์ใน ศูนย์เรียนรู้ การเกษตร	กองช่าง
				๔๒๐,๐๐๐	๔๒๐,๐๐๐	๔๒๐,๐๐๐	๔๒๐,๐๐๐	๔๒๐,๐๐๐			



ที่	โครงการ	วัตถุประสงค์	เป้าหมาย (ผลผลิตของ โครงการ)	งบประมาณและที่ผ่านมา					ตัวชี้วัด (KPI)	ผลที่คาดว่าจะ จะได้รับ	หน่วยงาน รับผิดชอบ
				๒๕๖๖(บาท)	๒๕๖๗(บาท)	๒๕๖๘(บาท)	๒๕๖๙(บาท)	๒๕๗๐(บาท)			

**ก่อสร้างศาลาประชาคม/ต่อเติมศาลาประชาคม/ปรับปรุงศาลาประชาคม/ซ่อมแซมศาลาประชาคม ม.๖**

ที่	โครงการ	วัตถุประสงค์	เป้าหมาย (ผลผลิตของ โครงการ)	งบประมาณและที่ผ่านมา					ตัวชี้วัด (KPI)	ผลที่คาดว่าจะ จะได้รับ	หน่วยงาน รับผิดชอบ
				๒๕๖๖(บาท)	๒๕๖๗(บาท)	๒๕๖๘(บาท)	๒๕๖๙(บาท)	๒๕๗๐(บาท)			
๒๒๑	<u>ปรับปรุง</u> โครงการซ่อมแซมศาลา ประชาคมหมู่ที่ ๖ บ้านนาดี	เพื่อใช้เป็นสถานที่ใน การจัดกิจกรรมของชุมชน	จำนวน ๑ หลัง	๓๐๐,๐๐๐	๓๐๐,๐๐๐	๓๐๐,๐๐๐	๓๐๐,๐๐๐	๓๐๐,๐๐๐	ประชาชน ร้อยละ ๗๐ ได้ประโยชน์	ประชาชนมี สถานที่ใน การจัด กิจกรรมใน ชุมชน	กองช่าง

**ก่อสร้างศาลาประชาคม/ต่อเติมศาลาประชาคม/ปรับปรุงศาลาประชาคม/ซ่อมแซมศาลาประชาคม ม.๘**

๒๒๒	โครงการปรับปรุงศาลา ประชาคม หมู่ที่ ๘ บ้านกุดนา ขาม	เพื่อใช้เป็นสถานที่ใน การจัดกิจกรรมของชุมชน	จำนวน ๑ หลัง	๓๐๐,๐๐๐	๓๐๐,๐๐๐	๓๐๐,๐๐๐	๓๐๐,๐๐๐	๓๐๐,๐๐๐	ประชาชน ร้อยละ ๗๐ ได้รับประโยชน์	ประชาชนมี สถานที่ใน การจัด กิจกรรมใน ชุมชน	กองช่าง
				๖๐๐,๐๐๐	๖๐๐,๐๐๐	๖๐๐,๐๐๐	๖๐๐,๐๐๐	๖๐๐,๐๐๐			



ที่	โครงการ	วัตถุประสงค์	เป้าหมาย (ผลผลิตของ โครงการ)	งบประมาณและที่ผ่านมา					ตัวชี้วัด (KPI)	ผลที่คาดว่าจะ จะได้รับ	หน่วยงาน รับผิดชอบ
				๒๕๖๖(บาท)	๒๕๖๗(บาท)	๒๕๖๘(บาท)	๒๕๖๙(บาท)	๒๕๗๐(บาท)			
<b>ก่อสร้างศาลาประชาคม/ต่อเติมศาลาประชาคม/ปรับปรุงศาลาประชาคม/ซ่อมแซมศาลาประชาคม ม.๙</b>											
๒๒๓	โครงการปรับปรุงศาลา ประชาคมหมู่บ้าน หมู่ที่ ๙ บ้านกุดนาขาม	เพื่อใช้เป็นสถานที่ใน การจัดกิจกรรมของชุมชน	จำนวน ๑ หลัง	๓๐๐,๐๐๐	๓๐๐,๐๐๐	๓๐๐,๐๐๐	๓๐๐,๐๐๐	๓๐๐,๐๐๐	ประชาชน ร้อยละ ๗๐ ได้รับประโยชน์	ประชาชนมี สถานที่ใน การจัด กิจกรรมใน ชุมชน	กองช่าง
๒๒๔	โครงการซ่อมแซมศาลา ประชาคมหมู่บ้าน หมู่ที่ ๙ บ้านกุดนาขาม	เพื่อใช้เป็นสถานที่ใน การจัดกิจกรรมของชุมชน	จำนวน ๑ หลัง	๓๐๐,๐๐๐	๓๐๐,๐๐๐	๓๐๐,๐๐๐	๓๐๐,๐๐๐	๓๐๐,๐๐๐	ประชาชน ร้อยละ ๗๐ ได้รับประโยชน์	ประชาชนมี สถานที่ใน การจัด กิจกรรมใน ชุมชน	กองช่าง
<b>ก่อสร้างศาลาประชาคม/ต่อเติมศาลาประชาคม/ปรับปรุงศาลาประชาคม/ซ่อมแซมศาลาประชาคม ม.๑๐</b>											
๒๒๕	โครงการปรับปรุงศาลา ประชาคม	เพื่อใช้เป็นสถานที่ใน การจัดกิจกรรมของชุมชน	จำนวน ๑ หลัง	๓๐๐,๐๐๐	๓๐๐,๐๐๐	๓๐๐,๐๐๐	๓๐๐,๐๐๐	๓๐๐,๐๐๐	ประชาชน ร้อยละ ๗๐ ได้รับประโยชน์	ประชาชนมี สถานที่ใน การจัด กิจกรรมใน ชุมชน	กองช่าง
				๙๐๐,๐๐๐	๙๐๐,๐๐๐	๙๐๐,๐๐๐	๙๐๐,๐๐๐	๙๐๐,๐๐๐			



















ที่	โครงการ	วัตถุประสงค์	เป้าหมาย (ผลผลิตของ โครงการ)	งบประมาณและที่ผ่านมา					ตัวชี้วัด (KPI)	ผลที่คาดว่าจะ จะได้รับ	หน่วยงาน รับผิดชอบ
				๒๕๖๖(บาท)	๒๕๖๗(บาท)	๒๕๖๘(บาท)	๒๕๖๙(บาท)	๒๕๗๐(บาท)			
<b>โครงการก่อสร้างระบบประปา/ซ่อมแซม/ปรับปรุงระบบประปา หมู่ที่ ๑๑</b>											
๒๔๓	โครงการปรับปรุงระบบประปา หมู่บ้าน	เพื่อก่อสร้างระบบ ประปาหมู่บ้าน หมู่ที่ ๑๑	จำนวน ๑ แห่ง	๓๐๐,๐๐๐	๓๐๐,๐๐๐	๓๐๐,๐๐๐	๓๐๐,๐๐๐	๓๐๐,๐๐๐	ร้อยละ ๑๐๐ ประชาชนมี น้ำประปาใช้	ประชาชน ได้รับบริการ สาธารณสุขที่ มีคุณภาพ	กองช่าง
๒๔๔	โครงการขยายเขตระบบประปา หมู่บ้าน	เพื่อก่อสร้างระบบ ประปาหมู่บ้าน หมู่ที่ ๑๑	จำนวน ๑ แห่ง	๓๐๐,๐๐๐	๓๐๐,๐๐๐	๓๐๐,๐๐๐	๓๐๐,๐๐๐	๓๐๐,๐๐๐	ร้อยละ ๑๐๐ ประชาชนมี น้ำประปาใช้	ประชาชน ได้รับบริการ สาธารณสุขที่ มีคุณภาพ	กองช่าง
				๖๐๐,๐๐๐	๖๐๐,๐๐๐	๖๐๐,๐๐๐	๖๐๐,๐๐๐	๖๐๐,๐๐๐			



ที่	โครงการ	วัตถุประสงค์	เป้าหมาย (ผลผลิตของ โครงการ)	งบประมาณและที่ผ่านมา					ตัวชี้วัด (KPI)	ผลที่คาดว่าจะ จะได้รับ	หน่วยงาน รับผิดชอบ
				๒๕๖๖(บาท)	๒๕๖๗(บาท)	๒๕๖๘(บาท)	๒๕๖๙(บาท)	๒๕๗๐(บาท)			
๒๔๕	ก่อสร้างลานตากข้าว หมู่ที่ ๔ บ้าน หนองฮีงแหลว	เพื่อใช้เป็นสถานที่เก็บ ข้าวประจำหมู่บ้าน	จำนวน ๑ แห่ง	๒๕๐,๐๐๐	๒๕๐,๐๐๐	๒๕๐,๐๐๐	๒๕๐,๐๐๐	๒๕๐,๐๐๐	ร้อยละ ๒๐ ประชาชนใน พื้นที่ในการ ตากผลผลิต ทางการเกษตร	ประชาชนมี พื้นที่ในการ ตากผลผลิต ทาง การเกษตร	กองช่าง
๒๔๖	ก่อสร้างลานตากข้าว หมู่ที่ ๖ บ้าน นาดี	เพื่อใช้เป็นสถานที่เก็บ ข้าวประจำหมู่บ้าน	จำนวน ๑ แห่ง	๒๕๐,๐๐๐	๒๕๐,๐๐๐	๒๕๐,๐๐๐	๒๕๐,๐๐๐	๒๕๐,๐๐๐	ร้อยละ ๒๐ ประชาชนใน พื้นที่ในการ ตากผลผลิต ทางการเกษตร	ประชาชนมี พื้นที่ในการ ตากผลผลิต ทาง การเกษตร	กองช่าง



ที่	โครงการ	วัตถุประสงค์	เป้าหมาย (ผลผลิตของ โครงการ)	งบประมาณและที่ผ่านมา					ตัวชี้วัด (KPI)	ผลที่คาดว่าจะ จะได้รับ	หน่วยงาน รับผิดชอบ
				๒๕๖๖(บาท)	๒๕๖๗(บาท)	๒๕๖๘(บาท)	๒๕๖๙(บาท)	๒๕๗๐(บาท)			
๒๔๗	โครงการก่อสร้าง฼าปนสถาน หมู่ที่ ๖	เพื่อความสะดวก เรียบร้อยในการจัดงาน	จำนวน ๑ แห่ง	๗๐๐,๐๐๐	๗๐๐,๐๐๐	๗๐๐,๐๐๐	๗๐๐,๐๐๐	๗๐๐,๐๐๐	จำนวนแห่งที่ ดำเนินการ ก่อสร้าง	ประชาชน ได้รับความ สะดวกใน การจัดงาน	กองการศึกษา
๒๔๘	โครงการต่อเติมศาลาพักรญาติ หมู่ที่ ๖	เพื่อความสะดวก เรียบร้อยในการจัดงาน	จำนวน ๑ แห่ง	๒๐๐,๐๐๐	๒๐๐,๐๐๐	๒๐๐,๐๐๐	๒๐๐,๐๐๐	๒๐๐,๐๐๐	จำนวนแห่งที่ ดำเนินการ ก่อสร้าง	ประชาชน ได้รับความ สะดวกใน การจัดงาน	กองการศึกษา
๒๔๙	โครงการปรับปรุงศาลาพักรญาติ หมู่ที่ ๖	เพื่อความสะดวก เรียบร้อยในการจัดงาน	จำนวน ๑ แห่ง	๒๐๐,๐๐๐	๒๐๐,๐๐๐	๒๐๐,๐๐๐	๒๐๐,๐๐๐	๒๐๐,๐๐๐	จำนวนแห่งที่ ดำเนินการ ก่อสร้าง	ประชาชน ได้รับความ สะดวกใน การจัดงาน	กองการศึกษา
				๑,๑๐๐,๐๐๐	๑,๑๐๐,๐๐๐	๑,๑๐๐,๐๐๐	๑,๑๐๐,๐๐๐	๑,๑๐๐,๐๐๐			



๒.บัญชีโครงการพัฒนาท้องถิ่น

รายละเอียดโครงการพัฒนา  
แผนพัฒนาท้องถิ่น (พ.ศ.๒๕๖๖-๒๕๗๐)  
องค์การบริหารส่วนตำบลเจริญศิลป์

ยุทธศาสตร์จังหวัด ยุทธศาสตร์ที่ ๑ ยุทธศาสตร์การพัฒนาการเกษตรและอุตสาหกรรมเกษตรตามหลักปรัชญาเศรษฐกิจพอเพียง

กลยุทธ์ที่ ๑ พัฒนาจัดหาและพัฒนาแหล่งน้ำเพื่อการเกษตร

ยุทธศาสตร์ที่ ๓ ยุทธศาสตร์โครงสร้างพื้นฐาน

ด้านการเศรษฐกิจ

แผนงานการเกษตร

ที่	โครงการ	วัตถุประสงค์	เป้าหมาย (ผลผลิตของ โครงการ)	งบประมาณและที่ผ่านมา					ตัวชี้วัด (KPI)	ผลที่คาดว่าจะ จะได้รับ	หน่วยงาน รับผิดชอบหลัก
				๒๕๖๖(บาท)	๒๕๖๗(บาท)	๒๕๖๘(บาท)	๒๕๖๙(บาท)	๒๕๗๐(บาท)			
<b>โครงการขุดลอกแหล่งน้ำ หมู่ที่ ๓</b>											
๑	โครงการขุดลอกห้วยร่องคำ ตอนบน	เพื่อแก้ไขปัญหาการ ขาดแคลนน้ำในช่วงฤดู แล้งและให้มีแหล่งน้ำ สำหรับการอุปโภค บริโภคและการเกษตร เพียงพอในการใช้ ประโยชน์	ขุดลอกห้วย สวนมอญตลอด ทั้งสาย	๓๐๐,๐๐๐	๓๐๐,๐๐๐	๓๐๐,๐๐๐	๓๐๐,๐๐๐	๓๐๐,๐๐๐	มีแหล่งน้ำใน การอุปโภค บริโภคและ การเกษตร เพิ่มขึ้น ๕%	ประชาชนใช้ ประโยชน์ สำหรับการ อุปโภคจาก แหล่งน้ำใน การทำ การเกษตร	สำนักปลัด
				๓๐๐,๐๐๐	๓๐๐,๐๐๐	๓๐๐,๐๐๐	๓๐๐,๐๐๐	๓๐๐,๐๐๐			







ที่	โครงการ	วัตถุประสงค์	เป้าหมาย (ผลผลิตของ โครงการ)	งบประมาณและที่ผ่านมา					ตัวชี้วัด (KPI)	ผลที่คาดว่าจะ ได้รับ	หน่วยงาน รับผิดชอบหลัก
				๒๕๖๖(บาท)	๒๕๖๗(บาท)	๒๕๖๘(บาท)	๒๕๖๙(บาท)	๒๕๗๐(บาท)			
<b>โครงการขุดลอกแหล่งน้ำ หมู่ที่ ๕</b>											
๔	โครงการขุดลอกบ่อหนองजार	เพื่อแก้ไขปัญหาการขาดแคลนน้ำในช่วงฤดูแล้งและให้มีแหล่งน้ำสำหรับการอุปโภคบริโภคและการเกษตรเพียงพอในการใช้ประโยชน์	ขุดลอกบ่อหนองजार จำนวน ๑ แห่ง	๓๐๐,๐๐๐	๓๐๐,๐๐๐	๓๐๐,๐๐๐	๓๐๐,๐๐๐	๓๐๐,๐๐๐	มีแหล่งน้ำในการอุปโภคบริโภคและการเกษตรเพิ่มขึ้น ๕%	ประชาชนใช้เพิ่มขึ้น ๕% สำหรับการอุปโภคจากแหล่งน้ำในการทำการเกษตร	สำนักปลัด
<b>โครงการขุดลอกแหล่งน้ำ หมู่ที่ ๖</b>											
๕	โครงการขุดลอกหนองบักดอน	เพื่อแก้ไขปัญหาการขาดแคลนน้ำในช่วงฤดูแล้งและให้มีแหล่งน้ำสำหรับการอุปโภคบริโภคและการเกษตรเพียงพอในการใช้ประโยชน์	ขุดลอกหนองบักดอน จำนวน ๑ แห่ง	๓๐๐,๐๐๐	๓๐๐,๐๐๐	๓๐๐,๐๐๐	๓๐๐,๐๐๐	๓๐๐,๐๐๐	มีแหล่งน้ำในการอุปโภคบริโภคและการเกษตรเพิ่มขึ้น ๕%	ประชาชนใช้เพิ่มขึ้น ๕% สำหรับการอุปโภคจากแหล่งน้ำในการทำการเกษตร	สำนักปลัด
				๖๐๐,๐๐๐	๖๐๐,๐๐๐	๖๐๐,๐๐๐	๖๐๐,๐๐๐	๖๐๐,๐๐๐			



ที่	โครงการ	วัตถุประสงค์	เป้าหมาย (ผลผลิตของ โครงการ)	งบประมาณและที่ผ่านมา					ตัวชี้วัด (KPI)	ผลที่คาดว่าจะ จะได้รับ	หน่วยงาน รับผิดชอบหลัก
				๒๕๖๖(บาท)	๒๕๖๗(บาท)	๒๕๖๘(บาท)	๒๕๖๙(บาท)	๒๕๗๐(บาท)			
๖	โครงการขุดลอกขามหลง บ้านนาดี	เพื่อแก้ไขปัญหาการ ขาดแคลนน้ำในช่วงฤดู แล้งและให้มีแหล่งน้ำ สำหรับการอุปโภค บริโภคและการเกษตร เพียงพอในการใช้ ประโยชน์	ขุดลอกขาม หลงบ้านนาดี จำนวน ๑ แห่ง	๓๐๐,๐๐๐	๓๐๐,๐๐๐	๓๐๐,๐๐๐	๓๐๐,๐๐๐	๓๐๐,๐๐๐	มีแหล่งน้ำใน การอุปโภค บริโภคและ การเกษตร เพิ่มขึ้น ๕%	ประชาชนใช้ เพิ่มขึ้น ๕% สำหรับการ อุปโภคจาก แหล่งน้ำใน การทำ การเกษตร	สำนักปลัด
<b>โครงการขุดลอกแหล่งน้ำ หมู่ที่ ๗</b>											
๗	โครงการขุดลอกสระน้ำ สาธารณะเจริญพัฒนา	เพื่อแก้ไขปัญหาการขาด แคลนน้ำในช่วงฤดูแล้งและ ให้มีแหล่งน้ำสำหรับการ อุปโภคบริโภคและ การเกษตรเพียงพอในการใช้ ประโยชน์	ขุดสระน้ำ สาธารณะเจริญ พัฒนา จำนวน ๑ แห่ง	๓๐๐,๐๐๐	๓๐๐,๐๐๐	๓๐๐,๐๐๐	๓๐๐,๐๐๐	๓๐๐,๐๐๐	มีแหล่งน้ำใน การอุปโภค บริโภคและ การเกษตร เพิ่มขึ้น ๕%	ประชาชนใช้ เพิ่มขึ้น ๕% สำหรับการ อุปโภคจากแหล่ง น้ำในการทำ การเกษตร	สำนักปลัด
				๖๐๐,๐๐๐	๖๐๐,๐๐๐	๖๐๐,๐๐๐	๖๐๐,๐๐๐	๖๐๐,๐๐๐			



ที่	โครงการ	วัตถุประสงค์	เป้าหมาย (ผลผลิตของ โครงการ)	งบประมาณและที่ผ่านมา					ตัวชี้วัด (KPI)	ผลที่คาดว่าจะ ได้รับ	หน่วยงาน รับผิดชอบหลัก
				๒๕๖๖(บาท)	๒๕๖๗(บาท)	๒๕๖๘(บาท)	๒๕๖๙(บาท)	๒๕๗๐(บาท)			
๘	โครงการขุดลอกคลองรอบ หมู่บ้าน	เพื่อแก้ไขปัญหาการ ขาดแคลนน้ำในช่วงฤดู แล้งและให้มีแหล่งน้ำ สำหรับการอุปโภค บริโภคและการเกษตร เพียงพอในการใช้ ประโยชน์	ขุดลอกคลอง รอบหมู่บ้าน จำนวน ๑ แห่ง	๓๐๐,๐๐๐	๓๐๐,๐๐๐	๓๐๐,๐๐๐	๓๐๐,๐๐๐	๓๐๐,๐๐๐	มีแหล่งน้ำใน การอุปโภค บริโภคและ การเกษตร เพิ่มขึ้น ๕%	ประชาชนใช้ เพิ่มขึ้น ๕% สำหรับการ อุปโภคจาก แหล่งน้ำใน การทำ การเกษตร	สำนักปลัด
๙	โครงการขุดลอกลำน้ำยาม	เพื่อแก้ไขปัญหาการ ขาดแคลนน้ำในช่วงฤดู แล้งและให้มีแหล่งน้ำ สำหรับการอุปโภค บริโภคและการเกษตร เพียงพอในการใช้ ประโยชน์	ขุดลอกลำน้ำ ยาม จำนวน ๑ แห่ง	๓๐๐,๐๐๐	๓๐๐,๐๐๐	๓๐๐,๐๐๐	๓๐๐,๐๐๐	๓๐๐,๐๐๐	มีแหล่งน้ำใน การอุปโภค บริโภคและ การเกษตร เพิ่มขึ้น ๕%	ประชาชนใช้ เพิ่มขึ้น ๕% สำหรับการ อุปโภคจาก แหล่งน้ำใน การทำ การเกษตร	สำนักปลัด
๑๐	โครงการขุดลอกห้วยพังโตน	เพื่อแก้ไขปัญหาการ ขาดแคลนน้ำในช่วงฤดู แล้งและให้มีแหล่งน้ำ สำหรับการอุปโภค บริโภคและการเกษตร เพียงพอในการใช้ ประโยชน์	ขุดลอกห้วยพัง โตน จำนวน ๑ แห่ง	๓๐๐,๐๐๐	๓๐๐,๐๐๐	๓๐๐,๐๐๐	๓๐๐,๐๐๐	๓๐๐,๐๐๐	มีแหล่งน้ำใน การอุปโภค บริโภคและ การเกษตร เพิ่มขึ้น ๕%	ประชาชนใช้ เพิ่มขึ้น ๕% สำหรับการ อุปโภคจาก แหล่งน้ำใน การทำ การเกษตร	สำนักปลัด
				๙๐๐,๐๐๐	๙๐๐,๐๐๐	๙๐๐,๐๐๐	๙๐๐,๐๐๐	๙๐๐,๐๐๐			



ที่	โครงการ	วัตถุประสงค์	เป้าหมาย (ผลผลิตของ โครงการ)	งบประมาณและที่ผ่านมา					ตัวชี้วัด (KPI)	ผลที่คาดว่าจะ จะได้รับ	หน่วยงาน รับผิดชอบหลัก
				๒๕๖๖(บาท)	๒๕๖๗(บาท)	๒๕๖๘(บาท)	๒๕๖๙(บาท)	๒๕๗๐(บาท)			
<b>โครงการขุดลอกแหล่งน้ำ หมู่ที่ ๘</b>											
๑๑	โครงการขุดลอกบ่อป๋อง	เพื่อแก้ไขปัญหาการขาดแคลนน้ำในช่วงฤดูแล้งและให้มีแหล่งน้ำสำหรับการอุปโภคบริโภคและการเกษตรเพียงพอในการใช้ประโยชน์	ขุดลอกบ่อป๋องจำนวน ๑ แห่ง	๓๐๐,๐๐๐	๓๐๐,๐๐๐	๓๐๐,๐๐๐	๓๐๐,๐๐๐	๓๐๐,๐๐๐	มีแหล่งน้ำในการอุปโภคบริโภคและการเกษตรเพิ่มขึ้น ๕%	ประชาชนใช้เพิ่มขึ้น ๕% สำหรับการอุปโภคจากแหล่งน้ำในการทำการเกษตร	สำนักปลัด
๑๒	โครงการขุดลอกบ่อจัน	เพื่อแก้ไขปัญหาการขาดแคลนน้ำในช่วงฤดูแล้งและให้มีแหล่งน้ำสำหรับการอุปโภคบริโภคและการเกษตรเพียงพอในการใช้ประโยชน์	ขุดลอกบ่อจันจำนวน ๑ แห่ง	๓๐๐,๐๐๐	๓๐๐,๐๐๐	๓๐๐,๐๐๐	๓๐๐,๐๐๐	๓๐๐,๐๐๐	มีแหล่งน้ำในการอุปโภคบริโภคและการเกษตรเพิ่มขึ้น ๕%	ประชาชนใช้เพิ่มขึ้น ๕% สำหรับการอุปโภคจากแหล่งน้ำในการทำการเกษตร	สำนักปลัด
				๖๐๐,๐๐๐	๖๐๐,๐๐๐	๖๐๐,๐๐๐	๖๐๐,๐๐๐	๖๐๐,๐๐๐			



ที่	โครงการ	วัตถุประสงค์	เป้าหมาย (ผลผลิตของ โครงการ)	งบประมาณและที่ผ่านมา					ตัวชี้วัด (KPI)	ผลที่คาดว่าจะ ได้รับ	หน่วยงาน รับผิดชอบหลัก
				๒๕๖๖(บาท)	๒๕๖๗(บาท)	๒๕๖๘(บาท)	๒๕๖๙(บาท)	๒๕๗๐(บาท)			
๑๓	โครงการขุดลอกหนองอีขาว	เพื่อแก้ไขปัญหาการขาดแคลนน้ำในช่วงฤดูแล้งและให้มีแหล่งน้ำสำหรับการอุปโภคบริโภคและการเกษตรเพียงพอในการใช้ประโยชน์	ขุดลอกหนองอีขาว จำนวน ๑ แห่ง	๓๐๐,๐๐๐	๓๐๐,๐๐๐	๓๐๐,๐๐๐	๓๐๐,๐๐๐	๓๐๐,๐๐๐	มีแหล่งน้ำในการอุปโภคบริโภคและการเกษตรเพิ่มขึ้น ๕%	ประชาชนใช้เพิ่มขึ้น ๕% สำหรับการอุปโภคจากแหล่งน้ำในการทำการเกษตร	สำนักปลัด
๑๔	โครงการขุดลอกบ่อนอนทอน	เพื่อแก้ไขปัญหาการขาดแคลนน้ำในช่วงฤดูแล้งและให้มีแหล่งน้ำสำหรับการอุปโภคบริโภคและการเกษตรเพียงพอในการใช้ประโยชน์	ขุดลอกบ่อนอนทอน จำนวน ๑ แห่ง	๓๐๐,๐๐๐	๓๐๐,๐๐๐	๓๐๐,๐๐๐	๓๐๐,๐๐๐	๓๐๐,๐๐๐	มีแหล่งน้ำในการอุปโภคบริโภคและการเกษตรเพิ่มขึ้น ๕%	ประชาชนใช้เพิ่มขึ้น ๕% สำหรับการอุปโภคจากแหล่งน้ำในการทำการเกษตร	กองช่าง
<b>โครงการขุดลอกแหล่งน้ำ หมู่ที่ ๙</b>											
๑๕	โครงการขุดลอกหนองเชียงมือง	เพื่อแก้ไขปัญหาการขาดแคลนน้ำในช่วงฤดูแล้งและให้มีแหล่งน้ำสำหรับการอุปโภคบริโภคและการเกษตรเพียงพอในการใช้ประโยชน์	ขุดลอกหนองเชียงมือง จำนวน ๑ แห่ง	๓๐๐,๐๐๐	๓๐๐,๐๐๐	๓๐๐,๐๐๐	๓๐๐,๐๐๐	๓๐๐,๐๐๐	มีแหล่งน้ำในการอุปโภคบริโภคและการเกษตรเพิ่มขึ้น ๕%	ประชาชนใช้เพิ่มขึ้น ๕% สำหรับการอุปโภคจากแหล่งน้ำในการทำการเกษตร	กองช่าง
				๙๐๐,๐๐๐	๙๐๐,๐๐๐	๙๐๐,๐๐๐	๙๐๐,๐๐๐	๙๐๐,๐๐๐			



ที่	โครงการ	วัตถุประสงค์	เป้าหมาย (ผลผลิตของ โครงการ)	งบประมาณและที่ผ่านมา					ตัวชี้วัด (KPI)	ผลที่คาดว่าจะ ได้รับ	หน่วยงาน รับผิดชอบหลัก
				๒๕๖๑(บาท)	๒๕๖๒(บาท)	๒๕๖๓(บาท)	๒๕๖๔(บาท)	๒๕๖๕(บาท)			
๑๖	โครงการขุดลอกห้วยบก เปลวจากนาพ้อลัย เปลี่ยน คำ-นายนายละ จันทะสอน	เพื่อแก้ไขปัญหาการ ขาดแคลนน้ำในช่วงฤดู แล้งและให้มีแหล่งน้ำ สำหรับการอุปโภค บริโภคและการเกษตร เพียงพอในการใช้ ประโยชน์	ขุดลอกห้วยบก เปลวจากนาพ้อ ลัย เปลี่ยนคำ-นา นายละ จันทะ สอน จำนวน ๑ แห่ง	๓๐๐,๐๐๐	๓๐๐,๐๐๐	๓๐๐,๐๐๐	๓๐๐,๐๐๐	๓๐๐,๐๐๐	มีแหล่งน้ำใน การอุปโภค บริโภคและ การเกษตร เพิ่มขึ้น ๕%	ประชาชนใช้ เพิ่มขึ้น ๕% สำหรับการ อุปโภคจาก แหล่งน้ำใน การทำ การเกษตร	สำนักปลัด
๑๗	โครงการขุดลอกห้วยของน้ำ สร้าง-บ่อหนองโดน	เพื่อแก้ไขปัญหาการ ขาดแคลนน้ำในช่วงฤดู แล้งและให้มีแหล่งน้ำ สำหรับการอุปโภค บริโภคและการเกษตร เพียงพอในการใช้ ประโยชน์	ขุดลอกห้วยของ น้ำสร้าง-บ่อ หนองโดน จำนวน ๑ แห่ง	๓๐๐,๐๐๐	๓๐๐,๐๐๐	๓๐๐,๐๐๐	๓๐๐,๐๐๐	๓๐๐,๐๐๐	มีแหล่งน้ำใน การอุปโภค บริโภคและ การเกษตร เพิ่มขึ้น ๕%	ประชาชนใช้ เพิ่มขึ้น ๕% สำหรับการ อุปโภคจาก แหล่งน้ำใน การทำ การเกษตร	สำนักปลัด
				๖๐๐,๐๐๐	๖๐๐,๐๐๐	๖๐๐,๐๐๐	๖๐๐,๐๐๐	๖๐๐,๐๐๐			











ที่	โครงการ	วัตถุประสงค์	เป้าหมาย (ผลผลิตของ โครงการ)	งบประมาณและที่ผ่านมา					ตัวชี้วัด (KPI)	ผลที่คาดว่าจะ ได้รับ	หน่วยงาน รับผิดชอบหลัก
				๒๕๖๖(บาท)	๒๕๖๗(บาท)	๒๕๖๘(บาท)	๒๕๖๙(บาท)	๒๕๗๐(บาท)			
๒๓	โครงการขุดลอกยามหลง	เพื่อแก้ไขปัญหาการขาดแคลนน้ำในช่วงฤดูแล้งและให้มีแหล่งน้ำสำหรับการอุปโภคบริโภคและการเกษตรเพียงพอในการใช้ประโยชน์	ขุดลอกยามหลงจำนวน ๑ แห่ง	๓๐๐,๐๐๐	๓๐๐,๐๐๐	๓๐๐,๐๐๐	๓๐๐,๐๐๐	๓๐๐,๐๐๐	มีแหล่งน้ำในการอุปโภคบริโภคและการเกษตรเพิ่มขึ้น ๕%	ประชาชนใช้เพิ่มขึ้น ๕% สำหรับการอุปโภคจากแหล่งน้ำในการทำ การเกษตร	สำนักปลัด
๒๔	โครงการขุดลอกรอบหมู่บ้านถึงลำน้ำยาม	เพื่อแก้ไขปัญหาการขาดแคลนน้ำในช่วงฤดูแล้งและให้มีแหล่งน้ำสำหรับการอุปโภคบริโภคและการเกษตรเพียงพอในการใช้ประโยชน์	ขุดลอกคลองรอบหมู่บ้านถึงลำน้ำยามจำนวน ๑ แห่ง	๓๐๐,๐๐๐	๓๐๐,๐๐๐	๓๐๐,๐๐๐	๓๐๐,๐๐๐	๓๐๐,๐๐๐	มีแหล่งน้ำในการอุปโภคบริโภคและการเกษตรเพิ่มขึ้น ๕%	ประชาชนใช้เพิ่มขึ้น ๕% สำหรับการอุปโภคจากแหล่งน้ำในการทำ การเกษตร	สำนักปลัด
				๖๐๐,๐๐๐	๖๐๐,๐๐๐	๖๐๐,๐๐๐	๖๐๐,๐๐๐	๖๐๐,๐๐๐			



ที่	โครงการ	วัตถุประสงค์	เป้าหมาย (ผลผลิตของ โครงการ)	งบประมาณและที่ผ่านมา					ตัวชี้วัด (KPI)	ผลที่คาดว่าจะ จะได้รับ	หน่วยงาน รับผิดชอบหลัก
				๒๕๖๖(บาท)	๒๕๖๗(บาท)	๒๕๖๘(บาท)	๒๕๖๙(บาท)	๒๕๗๐(บาท)			
<b>โครงการขุดเจาะบ่อบาดาล หมู่ที่ ๔</b>											
๒๕	โครงการขุดบ่อบาดาลเพื่อ การเกษตร	เพื่อแก้ไขปัญหาการ ขาดแคลนน้ำในช่วงฤดู แล้งและให้มีแหล่งน้ำ สำหรับการอุปโภค บริโภคและการเกษตร เพียงพอในการใช้ ประโยชน์	ขุดเจาะบ่ อบาดาลภายใน หมู่บ้าน	๑๐๐,๐๐๐	๑๐๐,๐๐๐	๑๐๐,๐๐๐	๑๐๐,๐๐๐	๑๐๐,๐๐๐	มีแหล่งน้ำใน การอุปโภค บริโภคและ การเกษตร เพิ่มขึ้น ๕%	ประชาชนใช้ เพิ่มขึ้น ๕% สำหรับการ อุปโภคจากแหล่ง น้ำในการทำ การเกษตร	สำนักปลัด
<b>โครงการขุดเจาะบ่อบาดาล หมู่ที่ ๕</b>											
๒๖	โครงการขุดเจาะบ่อบาดาล เพื่อการเกษตร	เพื่อแก้ไขปัญหาการ ขาดแคลนน้ำในช่วงฤดู แล้งและให้มีแหล่งน้ำ สำหรับการอุปโภค บริโภคและการเกษตร เพียงพอในการใช้ ประโยชน์	ขุดเจาะบ่ อบาดาลภายใน หมู่บ้าน	๑๐๐,๐๐๐	๑๐๐,๐๐๐	๑๐๐,๐๐๐	๑๐๐,๐๐๐	๑๐๐,๐๐๐	มีแหล่งน้ำใน การอุปโภค บริโภคและ การเกษตร เพิ่มขึ้น ๕%	ประชาชนใช้ เพิ่มขึ้น ๕% สำหรับการ อุปโภคจาก แหล่งน้ำใน การทำ การเกษตร	สำนักปลัด
				๒๐๐,๐๐๐	๒๐๐,๐๐๐	๒๐๐,๐๐๐	๒๐๐,๐๐๐	๒๐๐,๐๐๐			



ที่	โครงการ	วัตถุประสงค์	เป้าหมาย (ผลผลิตของ โครงการ)	งบประมาณและที่ผ่านมา					ตัวชี้วัด (KPI)	ผลที่คาดว่าจะ ได้รับ	หน่วยงาน รับผิดชอบหลัก
				๒๕๖๖(บาท)	๒๕๖๗(บาท)	๒๕๖๘(บาท)	๒๕๖๙(บาท)	๒๕๗๐(บาท)			
<b>โครงการขุดเจาะบ่อบาดาล หมู่ที่ ๖</b>											
๒๗	โครงการขุดเจาะบ่อบาดาล เพื่อการเกษตร	เพื่อแก้ไขปัญหาการ ขาดแคลนน้ำในช่วงฤดู แล้งและให้มีแหล่งน้ำ สำหรับการอุปโภค บริโภคและการเกษตร เพียงพอในการใช้ ประโยชน์	ขุดเจาะบ่ อบาดาลภายใน หมู่บ้าน	๑๐๐,๐๐๐	๑๐๐,๐๐๐	๑๐๐,๐๐๐	๑๐๐,๐๐๐	๑๐๐,๐๐๐	มีแหล่งน้ำใน การอุปโภค บริโภคและ การเกษตร เพิ่มขึ้น ๕%	ประชาชนใช้ เพิ่มขึ้น ๕% สำหรับการ อุปโภคจาก แหล่งน้ำใน การทำ การเกษตร	สำนักปลัด
<b>โครงการขุดเจาะบ่อบาดาล หมู่ที่ ๙</b>											
๒๘	โครงการขุดเจาะบ่อบาดาล เพื่อการเกษตร	เพื่อแก้ไขปัญหาการ ขาดแคลนน้ำในช่วงฤดู แล้งและให้มีแหล่งน้ำ สำหรับการอุปโภค บริโภคและการเกษตร เพียงพอในการใช้ ประโยชน์	ขุดเจาะบ่ อบาดาลภายใน หมู่บ้าน	๑๐๐,๐๐๐	๑๐๐,๐๐๐	๑๐๐,๐๐๐	๑๐๐,๐๐๐	๑๐๐,๐๐๐	มีแหล่งน้ำใน การอุปโภค บริโภคและ การเกษตร เพิ่มขึ้น ๕%	ประชาชนใช้ เพิ่มขึ้น ๕% สำหรับการ อุปโภคจาก แหล่งน้ำใน การทำ การเกษตร	สำนักปลัด
				๒๐๐,๐๐๐	๒๐๐,๐๐๐	๒๐๐,๐๐๐	๒๐๐,๐๐๐	๒๐๐,๐๐๐			



ที่	โครงการ	วัตถุประสงค์	เป้าหมาย (ผลผลิตของ โครงการ)	งบประมาณและที่ผ่านมา					ตัวชี้วัด (KPI)	ผลที่คาดว่าจะ ได้รับ	หน่วยงาน รับผิดชอบหลัก
				๒๕๖๖(บาท)	๒๕๖๗(บาท)	๒๕๖๘(บาท)	๒๕๖๙(บาท)	๒๕๗๐(บาท)			

โครงการขุดเจาะบ่อบาดาล หมู่ที่ ๑๐

๒๙	โครงการขุดเจาะบ่อบาดาล เพื่อการเกษตร	เพื่อแก้ไขปัญหาการ ขาดแคลนน้ำในช่วงฤดู แล้งและให้มีแหล่งน้ำ สำหรับการอุปโภค บริโภคและการเกษตร เพียงพอในการใช้ ประโยชน์	ขุดเจาะบ่ อบาดาลภายใน หมู่บ้าน	๑๐๐,๐๐๐	๑๐๐,๐๐๐	๑๐๐,๐๐๐	๑๐๐,๐๐๐	๑๐๐,๐๐๐	มีแหล่งน้ำใน การอุปโภค บริโภคและ การเกษตร เพิ่มขึ้น ๕%	ประชาชนใช้ เพิ่มขึ้น ๕% สำหรับการ อุปโภคจาก แหล่งน้ำใน การทำ การเกษตร	สำนักปลัด
----	---	--	--------------------------------------	---------	---------	---------	---------	---------	--	---	-----------

โครงการขุดเจาะบ่อบาดาล หมู่ที่ ๑๑

๓๐	โครงการขุดบ่อบาดาล เพื่อ การเกษตร	เพื่อแก้ไขปัญหาการ ขาดแคลนน้ำในช่วงฤดู แล้งและให้มีแหล่งน้ำ สำหรับการอุปโภค บริโภคและการเกษตร เพียงพอในการใช้ ประโยชน์	ขุดเจาะบ่ อบาดาลภายใน หมู่บ้าน	๑๐๐,๐๐๐	๑๐๐,๐๐๐	๑๐๐,๐๐๐	๑๐๐,๐๐๐	๑๐๐,๐๐๐	มีแหล่งน้ำใน การอุปโภค บริโภคและ การเกษตร เพิ่มขึ้น ๕%	ประชาชนใช้ เพิ่มขึ้น ๕% สำหรับการ อุปโภคจาก แหล่งน้ำใน การทำ การเกษตร	สำนักปลัด
----	--------------------------------------	--	--------------------------------------	---------	---------	---------	---------	---------	--	---	-----------

๒๐๐,๐๐๐    ๒๐๐,๐๐๐    ๒๐๐,๐๐๐    ๒๐๐,๐๐๐    ๒๐๐,๐๐๐







ที่	โครงการ	วัตถุประสงค์	เป้าหมาย (ผลผลิตของ โครงการ)	งบประมาณและที่ผ่านมา					ตัวชี้วัด (KPI)	ผลที่คาดว่าจะ ได้รับ	หน่วยงาน รับผิดชอบหลัก
				๒๕๖๖(บาท)	๒๕๖๗(บาท)	๒๕๖๘(บาท)	๒๕๖๙(บาท)	๒๕๗๐(บาท)			
<b>โครงการก่อสร้างฝายกั้นน้ำ/ซ่อมแซมฝายกั้นน้ำ หมู่ที่ ๘</b>											
๓๕	โครงการก่อสร้างประตูน้ำ บ่อแก	เพื่อแก้ไขปัญหาการ ขาดแคลนน้ำในช่วงฤดู แล้งและให้มีแหล่งน้ำ สำหรับการอุปโภค บริโภคและการเกษตร เพียงพอในการใช้ ประโยชน์	ก่อสร้าง ประตูน้ำบ่อแก จำนวน ๑ แห่ง	๓๐๐,๐๐๐	๓๐๐,๐๐๐	๓๐๐,๐๐๐	๓๐๐,๐๐๐	๓๐๐,๐๐๐	มีแหล่งน้ำใน การอุปโภค บริโภคและ การเกษตร เพิ่มขึ้น ๕%	ประชาชนใช้ เพิ่มขึ้น ๕% สำหรับการ อุปโภคจาก แหล่งน้ำใน การทำ การเกษตร	กองช่าง
<b>โครงการก่อสร้างฝายกั้นน้ำ/ซ่อมแซมฝายกั้นน้ำ หมู่ที่ ๙</b>											
๓๖	โครงการก่อสร้างฝายกั้นน้ำ ห้วยตูป	เพื่อแก้ไขปัญหาการ ขาดแคลนน้ำในช่วงฤดู แล้งและให้มีแหล่งน้ำ สำหรับการอุปโภค บริโภคและการเกษตร เพียงพอในการใช้ ประโยชน์	ก่อสร้างฝายกั้น น้ำห้วยตูป จำนวน ๑ แห่ง	๓๐๐,๐๐๐	๓๐๐,๐๐๐	๓๐๐,๐๐๐	๓๐๐,๐๐๐	๓๐๐,๐๐๐	มีแหล่งน้ำใน การอุปโภค บริโภคและ การเกษตร เพิ่มขึ้น ๕%	ประชาชนใช้ เพิ่มขึ้น ๕% สำหรับการ อุปโภคจาก แหล่งน้ำใน การทำ การเกษตร	กองช่าง
				๖๐๐,๐๐๐	๖๐๐,๐๐๐	๖๐๐,๐๐๐	๖๐๐,๐๐๐	๖๐๐,๐๐๐			



ที่	โครงการ	วัตถุประสงค์	เป้าหมาย (ผลผลิตของ โครงการ)	งบประมาณและที่ผ่านมา					ตัวชี้วัด (KPI)	ผลที่คาดว่าจะ จะได้รับ	หน่วยงาน รับผิดชอบหลัก
				๒๕๖๖(บาท)	๒๕๖๗(บาท)	๒๕๖๘(บาท)	๒๕๖๙(บาท)	๒๕๗๐(บาท)			

**โครงการปรับปรุงซ่อมแซมแพข้ามฟาก ลำน้ำยาม หมู่ที่ ๑๑**

๓๗	โครงการปรับปรุงซ่อมแซมแพข้าม ฟาก ลำน้ำยาม หมู่ที่ ๑๑	เพื่อใช้ในการสัญจรข้าม ฟากแหล่งน้ำ	ปรับปรุง ซ่อมแซมแพข้ามฟาก ลำน้ำ ยาม	๕๐๐,๐๐๐	๕๐๐,๐๐๐	๕๐๐,๐๐๐	๕๐๐,๐๐๐	๕๐๐,๐๐๐	แพข้ามฟาก จำนวน ๑ แห่ง	ประชาชน สามารถสัญจร ไปมาได้สะดวก	กองช่าง
				๕๐๐,๐๐๐	๕๐๐,๐๐๐	๕๐๐,๐๐๐	๕๐๐,๐๐๐	๕๐๐,๐๐๐			







## ๒.บัญชีโครงการพัฒนาท้องถิ่น

รายละเอียดโครงการพัฒนา  
แผนพัฒนาท้องถิ่น (พ.ศ.๒๕๖๖-๒๕๗๐)  
องค์การบริหารส่วนตำบลเจริญศิลป์

ยุทธศาสตร์จังหวัด ยุทธศาสตร์ที่ ๕ การบริหารกิจการบ้านเมืองที่ดีตามหลักธรรมาภิบาลและความมั่นคง

กลยุทธ์ ที่ ๓ การพัฒนาองค์กรและบุคลากร

ยุทธศาสตร์ที่ ๔ ยุทธศาสตร์การบริหารจัดการบ้านเมืองที่ดี  
ด้านบริหารทั่วไป

## แผนงานบริหารงานทั่วไป

ที่	โครงการ	วัตถุประสงค์	เป้าหมาย(ผลผลิต) (ผลผลิตของ โครงการ)	งบประมาณและที่ผ่านมา					ตัวชี้วัด (KPI)	ผลที่คาดว่าจะ จะได้รับ	หน่วยงาน รับผิดชอบ หลัก
				๒๕๖๖(บาท)	๒๕๖๗(บาท)	๒๕๖๘(บาท)	๒๕๖๙(บาท)	๒๕๗๐(บาท)			
๑	โครงการเตรียมการรับเสด็จ	เพื่อเตรียมการรับเสด็จพระบรมวงศานุวงศ์ที่จะเสด็จมาปฏิบัติพระราชกรณียกิจ	ตลอดปี	๕๐๐,๐๐๐	๕๐๐,๐๐๐	๕๐๐,๐๐๐	๕๐๐,๐๐๐	๕๐๐,๐๐๐	ร้อยละ ๗๐ เข้าร่วมรับเสด็จ	การเตรียมการรับเสด็จเป็นไปด้วยความเรียบร้อย	สำนักปลัด
๒	โครงการเสริมสร้างคุณธรรมจริยธรรมและพัฒนาคุณภาพชีวิตของคณะผู้บริหารสมาชิกอบต. และพนักงานลูกจ้าง ผู้สูงอายุประชาชนทั่วไป	เพื่อให้คณะผู้บริหารสมาชิกอบต.พนักงานลูกจ้าง ผู้สูงอายุและประชาชนทั่วไปในเขต อบต.เจริญศิลป์ได้เข้าร่วมกิจกรรม	๑ ครั้ง/ปี บุคลากรอบต. ประชาชนในเขต อบต.เจริญศิลป์	๕๐,๐๐๐	๕๐,๐๐๐	๕๐,๐๐๐	๕๐,๐๐๐	๕๐,๐๐๐	ประชาชนและบุคลากรของอบต.ร้อยละ๗๐ มีความรู้เรื่องคุณธรรมจริยธรรม	ประชาชนและบุคลากรของอบต.มีโอกาสร่วมสร้างคุณธรรมและจริยธรรม	สำนักปลัด
				๕๕๐,๐๐๐	๕๕๐,๐๐๐	๕๕๐,๐๐๐	๕๕๐,๐๐๐	๕๕๐,๐๐๐			



ที่	โครงการ	วัตถุประสงค์	เป้าหมาย(ผลผลิต (ผลผลิตของ โครงการ)	งบประมาณและที่ผ่านมา					ตัวชี้วัด (KPI)	ผลที่คาดว่าจะ จะได้รับ	หน่วยงาน รับผิดชอบ หลัก
				๒๕๖๖(บาท)	๒๕๖๗(บาท)	๒๕๖๘(บาท)	๒๕๖๙(บาท)	๒๕๗๐(บาท)			
๓	โครงการค่าใช้จ่ายในการ ดำเนินงานรัฐพิธี พระราชพิธี หรือ วันสำคัญต่างๆ ของชาติ ฯลฯ	เพื่อเป็นการเฉลิม พระเกียรติ พระบาทสมเด็จพระ เจ้าอยู่หัวฯ	ทั้งปี	๕๐,๐๐๐	๕๐,๐๐๐	๕๐,๐๐๐	๕๐,๐๐๐	๕๐,๐๐๐	จำนวนครั้งที่ ดำเนิน กิจกรรม	เป็นการแสดง ความจงรักภักดี ต่อ พระบาทสมเด็จพระ เจ้าอยู่หัวฯ	สำนักปลัด
๔	โครงการปกป้องสถาบัน สำคัญของชาติ	เพื่อให้ชุมชนทุก ชุมชนและ ประชาชนคนไทยมี จิตสำนึกความเป็น ชาติร่วมกัน เพื่อให้ คนสังคม ชุมชน และประชาชนคน ไทยมีความเข้าใจ ในหลักการปกครอง ระบอบ ประชาธิปไตย อันมีพระมหากษัตริย์ ทรงเป็นประมุขฯ	ผู้นำชุมชน ตัวแทนชุมชน ข้าราชการ ประชาชนทั่วไป ในเขตตำบล เจริญศิลป์	๑๐๐,๐๐๐	๑๐๐,๐๐๐	๑๐๐,๐๐๐	๑๐๐,๐๐๐	๑๐๐,๐๐๐	จำนวนผู้ที่ เข้าร่วม กิจกรรม	คนในสังคมมี ความเป็นชาติ ร่วมกันและอยู่ ร่วมกันได้อย่าง สงบสุข	สำนักปลัด



ที่	โครงการ	วัตถุประสงค์	เป้าหมาย(ผลผลิต เฉพาะของ โครงการ)	งบประมาณและที่ผ่านมา					ตัวชี้วัด (KPI)	ผลที่คาดว่าจะ จะได้รับ	หน่วยงาน รับผิดชอบ
				๒๕๖๖(บาท)	๒๕๖๗(บาท)	๒๕๖๘(บาท)	๒๕๖๙(บาท)	๒๕๗๐(บาท)			
๕	โครงการส่งเสริมและสนับสนุน การสร้างความปลอดภัย สมานฉันท์ของคนในชาติ	เพื่อให้ประชาชนใน เขต อบต.เจริญศิลป์ เกิดความสามัคคี	ตลอดปี ประชาชนในเขต อบต.เจริญศิลป์	๑๐๐,๐๐๐	๑๐๐,๐๐๐	๑๐๐,๐๐๐	๑๐๐,๐๐๐	๑๐๐,๐๐๐	ประชาชน ร้อยละ ๑๐๐ เกิดความ สามัคคีกัน	ประชาชนใน พื้นที่ที่มีความ สามัคคีกัน	สำนักปลัด
๖	โครงการฝึกอบรมให้ความรู้ เกี่ยวกับอำนาจหน้าที่ของ อปท.	เพื่อสร้างระบบ บริหารจัดการ บ้านเมืองที่ดี	ข้าราชการ ลูกจ้าง ในอบต. เจริญศิลป์	๓๐,๐๐๐	๓๐,๐๐๐	๓๐,๐๐๐	๓๐,๐๐๐	๓๐,๐๐๐	ร้อยละ ๘๐ ของ ข้าราชการ ลูกจ้างมี ความรู้ความ เข้าใจในอำนาจ หน้าที่เพิ่มขึ้น	บุคลากรใน อบต.เจริญศิลป์ มีความรู้ความ เข้าใจในหน้าที่ มีความพร้อม ในการปฏิบัติงาน	สำนักปลัด
๗	ค่าใช้จ่ายในการรังวัด สอบเขต แนวเขตที่ดินสาธารณะประโยชน์	เพื่อคุ้มครองดูแลที่ สาธารณะประโยชน์	๙ หมู่บ้าน	๕๐,๐๐๐	๕๐,๐๐๐	๕๐,๐๐๐	๕๐,๐๐๐	๕๐,๐๐๐	ร้อยละ ๑๐๐ ไม่มีการบุกรุก รุกล้ำที่ สาธารณะ ประโยชน์ใน เขตตำบล เจริญศิลป์	ไม่มีการบุกรุก ครอบครองที่ สาธารณะ	สำนักปลัด
				๘๐,๐๐๐	๘๐,๐๐๐	๘๐,๐๐๐	๘๐,๐๐๐	๘๐,๐๐๐			



ที่	โครงการ	วัตถุประสงค์	เป้าหมาย(ผลผลิต (ผลผลิตของ โครงการ)	งบประมาณและที่ผ่านมา					ตัวชี้วัด (KPI)	ผลที่คาดว่าจะ จะได้รับ	หน่วยงาน รับผิดชอบ หลัก
				๒๕๖๖(บาท)	๒๕๖๗(บาท)	๒๕๖๘(บาท)	๒๕๖๙(บาท)	๒๕๗๐(บาท)			
๑๒	โครงการปรับปรุงภูมิทัศน์ภายใน อบต.เจริญศิลป์	เพื่อให้มีความพร้อม ในการให้บริการ ประชาชน	๑ แห่ง	๓๐๐,๐๐๐	๓๐๐,๐๐๐	๓๐๐,๐๐๐	๓๐๐,๐๐๐	๓๐๐,๐๐๐	จำนวนแห่งที่ ดำเนินการ ปรับปรุง	องค์กรมีความ น่าอยู่เป็นที่ ยอมรับของ ชุมชน	สำนักปลัด
๑๓	โครงการต่อเติม อาคารสำนักงาน อบต.	เพื่อสร้างความ เข้มแข็งให้กับ องค์กรและบุคลากร ให้พร้อมในการ ให้บริการประชาชน	๔ หลัง	๕๐๐,๐๐๐	๕๐๐,๐๐๐	๕๐๐,๐๐๐	๕๐๐,๐๐๐	๕๐๐,๐๐๐	จำนวนแห่งที่ ดำเนินการต่อ เติม	องค์กรมีความ น่าอยู่เป็นที่ ยอมรับของ ชุมชน	สำนักปลัด
๑๔	โครงการต่อเติม อาคารห้อง ประชุมสภา	เพื่อสร้างความ เข้มแข็งให้กับ องค์กรและบุคลากร ให้พร้อมในการ ให้บริการประชาชน	๑ หลัง	๓๐๐,๐๐๐	๓๐๐,๐๐๐	๓๐๐,๐๐๐	๓๐๐,๐๐๐	๓๐๐,๐๐๐	จำนวนแห่งที่ ดำเนินการต่อ เติม	องค์กรมีความ น่าอยู่เป็นที่ ยอมรับของ ชุมชน	สำนักปลัด
๑๕	โครงการก่อสร้างอาคาร เอนกประสงค์ อบต.	เพื่อสร้างความ เข้มแข็งให้กับ องค์กรและบุคลากร ให้พร้อมในการ ให้บริการประชาชน	๑ หลัง	๓๐๐,๐๐๐	๓๐๐,๐๐๐	๓๐๐,๐๐๐	๓๐๐,๐๐๐	๓๐๐,๐๐๐	จำนวนแห่งที่ ดำเนินการ ก่อสร้าง	องค์กรมีความ น่าอยู่เป็นที่ ยอมรับของ ชุมชน	สำนักปลัด
				๑,๔๐๐,๐๐๐	๑,๔๐๐,๐๐๐	๑,๔๐๐,๐๐๐	๑,๔๐๐,๐๐๐	๑,๔๐๐,๐๐๐			



ที่	โครงการ	วัตถุประสงค์	เป้าหมาย(ผลผลิต (ผลผลิตของ โครงการ)	งบประมาณและที่ผ่านมา					ตัวชี้วัด (KPI)	ผลที่คาดว่าจะ จะได้รับ	หน่วยงาน รับผิดชอบ หลัก
				๒๕๖๖(บาท)	๒๕๖๗(บาท)	๒๕๖๘(บาท)	๒๕๖๙(บาท)	๒๕๗๐(บาท)			
๑๖	โครงการต่อเติมอาคาร เอนกประสงค์ อบต.	เพื่อสร้างความ เข้มแข็งให้กับ องค์กรและบุคลากร ให้พร้อมในการ ให้บริการประชาชน	๑ หลัง	๓๐๐,๐๐๐	๓๐๐,๐๐๐	๓๐๐,๐๐๐	๓๐๐,๐๐๐	๓๐๐,๐๐๐	จำนวนแห่งที่ ดำเนินการต่อ เติม	องค์กรมีความ น่าอยู่เป็นที่ ยอมรับของ ชุมชน	สำนักปลัด
๑๗	โครงการปรับปรุงซ่อมแซม อาคารสำนักงาน อบต.	เพื่อสร้างความ เข้มแข็งให้กับ องค์กรและบุคลากร ให้พร้อมในการ ให้บริการประชาชน	๔ หลัง	๓๐๐,๐๐๐	๓๐๐,๐๐๐	๓๐๐,๐๐๐	๓๐๐,๐๐๐	๓๐๐,๐๐๐	จำนวนแห่งที่ ดำเนินการต่อ เติม	องค์กรมีความ น่าอยู่เป็นที่ ยอมรับของ ชุมชน	สำนักปลัด
๑๘	โครงการปรับปรุงซ่อมแซมอาคาร เอนกประสงค์อบต.	เพื่อสร้างความ เข้มแข็งให้กับ องค์กรและบุคลากร ให้พร้อมในการ ให้บริการประชาชน	๑ หลัง	๓๐๐,๐๐๐	๓๐๐,๐๐๐	๓๐๐,๐๐๐	๓๐๐,๐๐๐	๓๐๐,๐๐๐	จำนวนแห่งที่ ดำเนินการต่อ เติม	องค์กรมีความ น่าอยู่เป็นที่ ยอมรับของ ชุมชน	สำนักปลัด
				๖๐๐,๐๐๐	๖๐๐,๐๐๐	๖๐๐,๐๐๐	๖๐๐,๐๐๐	๖๐๐,๐๐๐			



ที่	โครงการ	วัตถุประสงค์	เป้าหมาย(ผลผลิต) (ผลผลิตของ โครงการ)	งบประมาณและที่ผ่านมา					ตัวชี้วัด (KPI)	ผลที่คาดว่าจะ จะได้รับ	หน่วยงาน รับผิดชอบ หลัก
				๒๕๖๖(บาท)	๒๕๖๗(บาท)	๒๕๖๘(บาท)	๒๕๖๙(บาท)	๒๕๗๐(บาท)			
๑๙	โครงการก่อสร้างอาคารสำนักงาน อบต.	เพื่อให้มีอาคาร สำนักงานที่ถาวรไว้ บริการประชาชน	๑ หลัง	๑๐,๐๐๐,๐๐๐	๑๐,๐๐๐,๐๐๐	๑๐,๐๐๐,๐๐๐	๑๐,๐๐๐,๐๐๐	๑๐,๐๐๐,๐๐๐	จำนวน อาคารที่ ดำเนินการ ก่อสร้าง	มีอาคาร สำนักงาน มั่นคงถาวรเพื่อ บริการเพื่อ บริการประชาชน	สำนักปลัด
๒๐	โครงการจัดซื้อที่ดิน อบต.	เพื่อสร้างความเข้ม ให้กับองค์กรและ บุคลากรให้พร้อม ในการให้บริการ ประชาชนตาม อำนาจหน้าที่อบต.	๑ แปลง	๕๐๐,๐๐๐	๕๐๐,๐๐๐	๕๐๐,๐๐๐	๕๐๐,๐๐๐	๕๐๐,๐๐๐	จำนวนแห่งที่ ดำเนินการ ขอซื้อ	บริการกิจการ สาธารณะ	สำนักปลัด
๒๑	โครงการก่อสร้างรั้วรอบ สำนักงานอบต.พร้อมประตูตาม แบบมาตรฐาน	เพื่อความปลอดภัย ของทรัพย์สินของ อบต.	รั้วตามแบบ มาตรฐานประตู ตามแบบมาตรฐาน	๕๐๐,๐๐๐	๕๐๐,๐๐๐	๕๐๐,๐๐๐	๕๐๐,๐๐๐	๕๐๐,๐๐๐	จำนวนแห่งที่ ดำเนินการ ก่อสร้าง	ทำให้มีความ ปลอดภัยใน ทรัพย์สิน	สำนักปลัด
				๑,๐๐๐,๐๐๐	๑,๐๐๐,๐๐๐	๑,๐๐๐,๐๐๐	๑,๐๐๐,๐๐๐	๑,๐๐๐,๐๐๐			



ที่	โครงการ	วัตถุประสงค์	เป้าหมาย(ผลผลิต) (ผลผลิตของ โครงการ)	งบประมาณและที่ผ่านมา					ตัวชี้วัด (KPI)	ผลที่คาดว่าจะ จะได้รับ	หน่วยงาน รับผิดชอบ หลัก
				๒๕๖๖(บาท)	๒๕๖๗(บาท)	๒๕๖๘(บาท)	๒๕๖๙(บาท)	๒๕๗๐(บาท)			
๒๒	โครงการก่อสร้างบ้านพัก พนักงานอบต.เจริญศิลป์	เพื่อสร้างความ เข้มแข็งให้กับ องค์กรแข็งให้กับ องค์กรและบุคลากร ให้พร้อมในการ ให้บริการประชาชน ตามอำนาจหน้าที่ ของอบต.	จำนวน ๑ หลัง	๗๐๐,๐๐๐	๗๐๐,๐๐๐	๗๐๐,๐๐๐	๗๐๐,๐๐๐	๗๐๐,๐๐๐	จำนวน บ้านพักที่ ดำเนินการ ก่อสร้าง	เพื่อสร้างความ เข้มแข็งให้กับ องค์กรและ บุคลากรให้ พร้อมในการ ให้บริการ ประชาชนตาม อำนาจหน้าที่ ของอบต.	สำนักปลัด
๒๓	โครงการก่อสร้างที่สักการะ พระพุทธรูปไว้ประจำองค์การ บริหารส่วนตำบลเจริญศิลป์	เพื่อใช้เป็นสถานที่ สักการะบูชา สำหรับประชาชน และบุคลากรใน องค์กร	๑ แห่ง	๒๐๐,๐๐๐	๒๐๐,๐๐๐	๒๐๐,๐๐๐	๒๐๐,๐๐๐	๒๐๐,๐๐๐	จำนวนแห่งที่ ก่อสร้าง	ประชาชนและ บุคลากรใน องค์กร มีสิ่งยึด เหนี่ยวจิตใจ	สำนักปลัด
๒๔	โครงการออกรางวัดสำรวจทำแนว เขตที่ดินหลวงสาธารณะประโยชน์ (นสล.) หมู่ที่ ๓-๑๑	เพื่อคุ้มครองดูแลที่ สาธารณะประโยชน์	๙ หมู่บ้าน	๕๐,๐๐๐	๕๐,๐๐๐	๕๐,๐๐๐	๕๐,๐๐๐	๕๐,๐๐๐	ร้อยละ ๑๐๐ ไม่มีการบุกรุก	ไม่มีการบุกรุก ครอบครองที่ สาธารณะ	สำนักปลัด
				๙๕๐,๐๐๐	๙๕๐,๐๐๐	๙๕๐,๐๐๐	๙๕๐,๐๐๐	๙๕๐,๐๐๐			







ที่	โครงการ	วัตถุประสงค์	เป้าหมาย(ผลผลิตโครงการ)	งบประมาณและที่ผ่านมา					ตัวชี้วัด (KPI)	ผลที่คาดว่าจะได้รับ	หน่วยงานรับผิดชอบ
				๒๕๖๖(บาท)	๒๕๖๗(บาท)	๒๕๖๘(บาท)	๒๕๖๙(บาท)	๒๕๗๐(บาท)			
๒๘	โครงการปรับปรุงซ่อมแซมห้องน้ำภายในองค์การบริหารส่วนตำบลเจริญศิลป์	เพื่ออำนวยความสะดวกแก่ประชาชน	ก่อสร้างห้องน้ำจำนวน ๑ หลัง	๒๐๐,๐๐๐	๒๐๐,๐๐๐	๒๐๐,๐๐๐	๒๐๐,๐๐๐	๒๐๐,๐๐๐	จำนวนแห่งที่ดำเนินการ	มีห้องน้ำสะอาดไว้บริการประชาชน	สำนักปลัด
๒๙	โครงการบริหารจัดการเรื่องร้องเรียน ร้องทุกข์ แบบบูรณาการ	เพื่อเป็นศูนย์กลางรับเรื่องราวความเดือดร้อนของประชาชนในทุกเรื่อง	ประชาชนทั้งในและนอกพื้นที่ตำบลเจริญศิลป์	๕๐,๐๐๐	๕๐,๐๐๐	๕๐,๐๐๐	๕๐,๐๐๐	๕๐,๐๐๐	ร้อยละ ๘๐ ประชาชนได้รับความช่วยเหลือ	เพื่อให้การดำเนินงานจัดการข้อร้องเรียนช่วยเหลือให้มีมาตรฐานเดียวกันและเป็นไปอย่างมีประสิทธิภาพ	สำนักปลัด
๓๐	โครงการอบรมเสริมสร้างวินัยและการรักษาวินัยแก่พนักงานส่วนท้องถิ่นและพนักงานจ้าง	เพื่อสร้างจิตสำนึกและค่านิยมในการปฏิบัติราชการของท้องถิ่นและพนักงานจ้าง	พนักงานงานส่วนท้องถิ่นพนักงานจ้างอบต.เจริญศิลป์	๑๕๐,๐๐๐	๑๕๐,๐๐๐	๑๕๐,๐๐๐	๑๕๐,๐๐๐	๑๕๐,๐๐๐	จำนวน ๑ ครั้ง/ปี	พนักงานส่วนท้องถิ่นพนักงานจ้าง มีจิตสำนึกและค่านิยมในการปฏิบัติราชการของท้องถิ่นและพนักงานจ้าง	สำนักปลัด
				๔๐๐,๐๐๐	๔๐๐,๐๐๐	๔๐๐,๐๐๐	๔๐๐,๐๐๐	๔๐๐,๐๐๐			



ที่	โครงการ	วัตถุประสงค์	เป้าหมาย(ผลผลิต) (ผลผลิตของ โครงการ)	งบประมาณและที่ผ่านมา					ตัวชี้วัด (KPI)	ผลที่คาดว่าจะ จะได้รับ	หน่วยงาน รับผิดชอบ หลัก
				๒๕๖๖(บาท)	๒๕๖๗(บาท)	๒๕๖๘(บาท)	๒๕๖๙(บาท)	๒๕๗๐(บาท)			
๓๑	โครงการอบรมพลเมืองดี วิถี ประชาธิปไตย	เพื่อให้พี่น้อง ประชาชนได้มี ศักยภาพในการ ร่วมกันป้องกัน จัดการและแก้ไข ปัญหาต่างๆของ ชุมชน โดยใช้ หลักการพึ่งตนเอง ในระบบอบประชาธิปไตย	ประชาชนตำบล เจริญศิลป์	๓๐,๐๐๐	๓๐,๐๐๐	๓๐,๐๐๐	๓๐,๐๐๐	๓๐,๐๐๐	จำนวนครั้งที่ เข้าร่วมอบรม	ประชาชนใน พื้นที่ มีความรู้ ความเข้าใจ ระบอบ ประชาธิปไตย	สำนักปลัด
๓๒	โครงการเยาวชนสร้างสรรค์ นวัตกรรมท้องถิ่น	เพื่อเปิดโอกาสให้ เยาวชนมีความคิด สร้างสรรค์ต่อยอด ความรู้เกี่ยวกับ ท้องถิ่น	เยาวชนตำบล เจริญศิลป์	๕๐,๐๐๐	๕๐,๐๐๐	๕๐,๐๐๐	๕๐,๐๐๐	๕๐,๐๐๐	จำนวนครั้งที่ ดำเนินการ	เยาวชนมี ความคิด สร้างสรรค์ต่ อยอดความรู้ สามารถนำมา ดำเนินกิจกรรม ในชุมชนได้	สำนักปลัด
				๘๐,๐๐๐	๘๐,๐๐๐	๘๐,๐๐๐	๘๐,๐๐๐	๘๐,๐๐๐			



ที่	โครงการ	วัตถุประสงค์	เป้าหมาย(ผลผลิต) (ผลผลิตของ โครงการ)	งบประมาณและที่ผ่านมา					ตัวชี้วัด (KPI)	ผลที่คาดว่าจะ จะได้รับ	หน่วยงาน รับผิดชอบ หลัก
				๒๕๖๖(บาท)	๒๕๖๗(บาท)	๒๕๖๘(บาท)	๒๕๖๙(บาท)	๒๕๗๐(บาท)			
๓๓	โครงการอบรมคุณธรรมและ จริยธรรมแก่ผู้บริหาร สมาชิกสภา อบต.พนักงานส่วนตำบลและ พนักงานจ้าง	เพื่อให้ผู้บริหาร สมาชิกอบต. พนักงานส่วนตำบล และพนักงานจ้างมี คุณธรรมจริยธรรม	๑ ครั้ง/ปี ผู้บริหาร สมาชิก สภา อบต. พนักงานส่วน ตำบลและ พนักงานจ้าง	๕๐,๐๐๐	๕๐,๐๐๐	๕๐,๐๐๐	๕๐,๐๐๐	๕๐,๐๐๐	ผู้บริหาร สมาชิกสภา อบต. พนักงาน พนักงานจ้าง ร้อยละ๗๐ มี ความรู้เรื่อง คุณธรรม จริยธรรม	ผู้บริหาร สมาชิกสภา อบต.พนักงาน พนักงานจ้างมี โอกาสสร้าง คุณธรรม จริยธรรม	สำนักปลัด
				๕๐,๐๐๐	๕๐,๐๐๐	๕๐,๐๐๐	๕๐,๐๐๐	๕๐,๐๐๐			











ที่	โครงการ	วัตถุประสงค์	เป้าหมาย (ผลผลิตของ โครงการ)	งบประมาณและที่ผ่านมา					ตัวชี้วัด (KPI)	ผลที่คาดว่าจะ จะได้รับ	หน่วยงาน รับผิดชอบหลัก
				๒๕๖๑(บาท)	๒๕๖๒(บาท)	๒๕๖๓(บาท)	๒๕๖๔(บาท)	๒๕๖๕(บาท)			
๓	ค่าใช้จ่ายในการจัดกิจกรรมวัน อาสาสมัครป้องกันภัยฝ่ายพล เรือน(วันอปพร.)	เพื่อเป็นการพัฒนา เครือข่าย อปพร.และ เล็งเห็นความสำคัญของ อปพร.	๑ ครั้ง/ปีสมาชิก อปพร. อบต.เจริญศิลป์	๓๐,๐๐๐	๓๐,๐๐๐	๓๐,๐๐๐	๓๐,๐๐๐	๓๐,๐๐๐	ร้อยละ ๑๐๐ของ สมาชิกอป พร.ที่ เดินทาง ไปปฏิบัติ ราชการ	เกิดความสงบ เรียบร้อยใน ชุมชน	สำนักปลัด
๔	โครงการประชาสัมพันธ์ให้ ความรู้เบื้องต้นเกี่ยวกับการ ป้องกันและระงับอัคคีภัย	เพื่อให้ความรู้เรื่องการ ป้องกันและระงับอัคคีภัย ให้กับประชาชนและ พนักงาน ลูกจ้างอบต.	ตลอดปี	๑๐,๐๐๐	๑๐,๐๐๐	๑๐,๐๐๐	๑๐,๐๐๐	๑๐,๐๐๐	การเกิด อัคคีภัย เป็นศูนย์	ประชาชน สามารถป้องกัน และระงับ อัคคีภัย ได้	สำนักปลัด
๕	โครงการตามมาตรการป้องกัน และแก้ไขป้องกันและแก้ไข ปัญหาอุบัติเหตุทางถนน	เพื่อเตรียมความพร้อมใน การอำนวยความสะดวก ใช้ถนนในช่วงเทศกาล ต่างๆ (วันสงกรานต์วันปี ใหม่)	ภายในเขต อบต. เจริญศิลป์(ตลอด ปี)	๑๐๐,๐๐๐	๑๐๐,๐๐๐	๑๐๐,๐๐๐	๑๐๐,๐๐๐	๑๐๐,๐๐๐	การเกิด อุบัติเหตุ เป็นศูนย์	มีความพร้อม ในการอำนวยความสะดวก ให้กับประชาชน	สำนักปลัด
				๑๔๐,๐๐๐	๑๔๐,๐๐๐	๑๔๐,๐๐๐	๑๔๐,๐๐๐	๑๔๐,๐๐๐			



ที่	โครงการ	วัตถุประสงค์	เป้าหมาย (ผลผลิตของ โครงการ)	งบประมาณและที่ผ่านมา					ตัวชี้วัด (KPI)	ผลที่คาดว่าจะ จะได้รับ	หน่วยงาน รับผิดชอบหลัก
				๒๕๖๑(บาท)	๒๕๖๒(บาท)	๒๕๖๓(บาท)	๒๕๖๔(บาท)	๒๕๖๕(บาท)			
๖	โครงการติดตั้งกล้อง CCTV ภายในสำนักงานอบต.เจริญศิลป์	โครงการติดตั้งกล้อง CCTV (กล้องโทรทัศน์วงจรปิดชนิดเครือข่ายแบบมุมมองคงที่สำหรับติดตั้งภายในอาคารแบบที่ ๑ สำหรับใช้ในงานรักษาความปลอดภัยและวิเคราะห์ภาพ	จำนวน ๑ ชุด	๔๖,๐๐๐	๔๖,๐๐๐	๔๖,๐๐๐	๔๖,๐๐๐	๔๖,๐๐๐	ร้อยละ ๑๐๐ มีความปลอดภัย	มีความปลอดภัยในทรัพย์สิน ในสำนักงานอบต.เจริญศิลป์	สำนักปลัด
๗	โครงการติดตั้งอุปกรณ์บันทึกภาพผ่านเครือข่าย (Network Vidio Recorder)	โครงการติดตั้งอุปกรณ์บันทึกภาพผ่านเครือข่าย (Network Vidio Recorder) จำนวน ๘ ช่อง	จำนวน ๑ ชุด	๒๒,๐๐๐	๒๒,๐๐๐	๒๒,๐๐๐	๒๒,๐๐๐	๒๒,๐๐๐	ร้อยละ ๑๐๐ มีความปลอดภัย	มีความปลอดภัยในทรัพย์สิน ในสำนักงานอบต.เจริญศิลป์	สำนักปลัด
๘	โครงการป้องกันและรณรงค์การเฝ้าระวังไฟฟ้า หมูที่ ๓-๑๑	เพื่อให้มีความพร้อมในการปฏิบัติงานป้องกันและบรรเทาสาธารณภัย	ประชาชน ๙ หมู่บ้าน	๒๐,๐๐๐	๒๐,๐๐๐	๒๐,๐๐๐	๒๐,๐๐๐	๒๐,๐๐๐	การเกิดไฟฟ้ารั้อยละ ศูนย์	ประชาชนสามารถป้องกันและระงับไฟป่าได้	สำนักปลัด
				๘๘,๐๐๐	๘๘,๐๐๐	๘๘,๐๐๐	๘๘,๐๐๐	๘๘,๐๐๐			



ที่	โครงการ	วัตถุประสงค์	เป้าหมาย (ผลผลิตของ โครงการ)	งบประมาณและที่ผ่านมา					ตัวชี้วัด (KPI)	ผลที่คาดว่าจะ จะได้รับ	หน่วยงาน รับผิดชอบหลัก
				๒๕๖๑(บาท)	๒๕๖๒(บาท)	๒๕๖๓(บาท)	๒๕๖๔(บาท)	๒๕๖๕(บาท)			
๙	โครงการซ่อมแผนป้องกันและ บรรเทาสาธารณภัย	เพื่อให้มีความพร้อมใน การปฏิบัติงานป้องกัน และบรรเทาสาธารณภัย	ประชาชน ๙ หมู่บ้าน	๕๐,๐๐๐	๕๐,๐๐๐	๕๐,๐๐๐	๕๐,๐๐๐	๕๐,๐๐๐	ประชาชน ร้อยละ ๑๐๐มี ความ ปลอดภัย	ประชาชนเกิด ความปลอดภัย ในชีวิตและ ทรัพย์สิน	สำนักปลัด
๑๐	โครงการฝึกอบรมอาสาสมัคร ป้องกันภัยฝ่ายพลเรือน (อปพร.)	เพื่อให้มีความพร้อมใน การปฏิบัติงานด้าน ป้องกันภัยและบรรเทา สาธารณภัย	สมาชิก อปพร. อบต.เจริญศิลป์	๒๐๐,๐๐๐	๒๐๐,๐๐๐	๒๐๐,๐๐๐	๒๐๐,๐๐๐	๒๐๐,๐๐๐	อปพร. สามารถ ปฏิบัติงาน ได้มี ประสิทธิภาพ ร้อยละ ๘๐	ประชาชนและ อปพร.เล็งเห็น ถึงความสำคัญ ของ อปพร.	สำนักปลัด
๑๑	โครงการจัดตั้งศูนย์ช่วยเหลือ ประชาชน องค์การบริหารส่วน ตำบลเจริญศิลป์	เพื่อช่วยเหลือประชาชน ตามอำนาจหน้าที่ ของ องค์การบริหารส่วนตำบล เจริญศิลป์	ประชาชนในเขต พื้นที่ ตำบลเจริญ ศิลป์	๐	๐	๐	๐	๐	ร้อยละ ๘๐ ประชาชน ในพื้นที่ ได้รับความ ช่วยเหลือ อย่างเป็น ธรรม	ประชาชนได้รับ ความช่วยเหลือ อย่างเป็นธรรม	สำนักปลัด
				๒๕๐,๐๐๐	๒๕๐,๐๐๐	๒๕๐,๐๐๐	๒๕๐,๐๐๐	๒๕๐,๐๐๐			



ที่	โครงการ	วัตถุประสงค์	เป้าหมาย (ผลผลิตของ โครงการ)	งบประมาณและที่ผ่านมา					ตัวชี้วัด (KPI)	ผลที่คาดว่าจะ จะได้รับ	หน่วยงาน รับผิดชอบหลัก
				๒๕๖๖(บาท)	๒๕๖๗(บาท)	๒๕๖๘(บาท)	๒๕๖๙(บาท)	๒๕๗๐(บาท)			
๑๔	โครงการติดตั้งกล้องวงจรปิด บ้านแกดำ หมู่ที่ ๕ จำนวน ๓ จุด -จุดแยกหน้าโรงเรียน-จุดแยกบ้านนายพัฒพงษ์ วันดีก-จุดแยกวัดป่าบุรพาจารย์	เพื่อสร้างความเชื่อมั่นในการรักษาความปลอดภัยให้กับประชาชนในพื้นที่เพื่อการสอดส่องดูแลควบคุม และอำนวยความสะดวกในการรักษาความปลอดภัยในชีวิตและทรัพย์สินในพื้นที่	จัดหาระบบกล้องวงจรปิดใช้ในพื้นที่จำนวน ๓ จุด	๑๐๐,๐๐๐	๑๐๐,๐๐๐	๑๐๐,๐๐๐	๑๐๐,๐๐๐	๑๐๐,๐๐๐	ร้อยละ ๑๐๐ มีความปลอดภัย	มีความปลอดภัยในทรัพย์สินของประชาชนในพื้นที่	สำนักปลัด
๑๕	โครงการติดตั้งกระจกทางโค้งและสัญลักษณ์จราจรบ้านกุดนาขาม หมู่ที่ ๘ จำนวน ๓ จุด -ทางออกโคกศิลา -กลางหมู่บ้าน -แยกบ้านพอรรัตน์	เพื่อความปลอดภัยของประชาชนในการสัญจรไปมา	กระจกทางโค้งและสัญลักษณ์จราจร จำนวน ๓ จุด	๑๐๐,๐๐๐	๑๐๐,๐๐๐	๑๐๐,๐๐๐	๑๐๐,๐๐๐	๑๐๐,๐๐๐	ร้อยละ ๑๐๐ มีความปลอดภัย	มีความปลอดภัยในการสัญจรไปมา	สำนักปลัด
๑๖	โครงการติดตั้งกระจกส่องพร้อมสัญลักษณ์จราจรบ้านกุดนาขาม จำนวน ๓ จุด	เพื่อความปลอดภัยของประชาชนในการสัญจรไปมา	กระจกส่องพร้อมสัญลักษณ์จราจร จำนวน ๓ จุด	๑๐๐,๐๐๐	๑๐๐,๐๐๐	๑๐๐,๐๐๐	๑๐๐,๐๐๐	๑๐๐,๐๐๐	ร้อยละ ๑๐๐ มีความปลอดภัย	มีความปลอดภัยในการสัญจรไปมา	สำนักปลัด
				๓๐๐,๐๐๐	๓๐๐,๐๐๐	๓๐๐,๐๐๐	๓๐๐,๐๐๐	๓๐๐,๐๐๐			



ที่	โครงการ	วัตถุประสงค์	เป้าหมาย (ผลผลิตของ โครงการ)	งบประมาณและที่ผ่านมา					ตัวชี้วัด (KPI)	ผลที่คาดว่าจะ จะได้รับ	หน่วยงาน รับผิดชอบหลัก
				๒๕๖๖(บาท)	๒๕๖๗(บาท)	๒๕๖๘(บาท)	๒๕๖๙(บาท)	๒๕๗๐(บาท)			
๑๗	โครงการติดตั้งกล้องวงจร ปิดบ้านสร้างฟาก หมู่ที่ ๑๑ -สวนสาธารณะบ่อควายตุ้ -ทางเข้า-ออกหมู่บ้าน -สี่แยกกลางหมู่บ้าน -แยกโรงสี -หน้าบ้านนางเอมจิตร ชูผ้า -ศาลาประชาคมหมู่บ้าน -สามแยกหน้าบ้านแม่สุณา แก้วก่า	เพื่อสร้างความเชื่อมั่นใน การรักษาความปลอดภัย ให้กับประชาชนในพื้นที่ เพื่อการสอดส่องดูแล ควบคุม และอำนวยความสะดวก ในการ รักษาความปลอดภัยใน ชีวิตและทรัพย์สินในพื้นที่	จัดหาระบบ กล้องวงจรปิด ใช้ในพื้นที่ จำนวน ๗ จุด	๑๐๐,๐๐๐	๑๐๐,๐๐๐	๑๐๐,๐๐๐	๑๐๐,๐๐๐	๑๐๐,๐๐๐	ร้อยละ ๑๐๐มี ความ ปลอดภัย	มีความ ปลอดภัยใน ทรัพย์สิน ของ ประชาชนใน พื้นที่	สำนักปลัด
				๑๐๐,๐๐๐	๑๐๐,๐๐๐	๑๐๐,๐๐๐	๑๐๐,๐๐๐	๑๐๐,๐๐๐			



รายละเอียดโครงการพัฒนา  
แผนพัฒนาท้องถิ่น (พ.ศ.๒๕๖๖-๒๕๗๐)  
องค์การบริหารส่วนตำบลเจริญศิลป์

ยุทธศาสตร์จังหวัด ยุทธศาสตร์ที่ ๔ ยุทธศาสตร์การพัฒนาทรัพยากรธรรมชาติและสิ่งแวดล้อมและพลังงานแบบบูรณาการอย่างสมดุลและยั่งยืน  
กลยุทธ์ที่ ๑ ส่งเสริมสนับสนุนสร้างจิตสำนึกและความตระหนัก การจัดการ การอนุรักษ์และฟื้นฟูแหล่งทรัพยากรธรรมชาติอย่างยั่งยืน  
ยุทธศาสตร์ที่ ๔ ยุทธศาสตร์การบริหารจัดการบ้านเมืองที่ดี  
ด้านการเศรษฐกิจ  
แผนงานการเกษตร

ที่	โครงการ	วัตถุประสงค์	เป้าหมาย (ผลผลิตของ โครงการ)	งบประมาณและที่ผ่านมา					ตัวชี้วัด (KPI)	ผลที่คาดว่าจะ จะได้รับ	หน่วยงาน รับผิดชอบหลัก
				๒๕๖๖(บาท)	๒๕๖๗(บาท)	๒๕๖๘(บาท)	๒๕๖๙(บาท)	๒๕๗๐(บาท)			
๑	โครงการดำเนินการของศูนย์เรียนรู้การเกษตรตำบลเจริญศิลป์	เพื่อจ่ายเป็นค่าใช้จ่ายในการดำเนินการของศูนย์เรียนรู้การเกษตรตำบลเจริญศิลป์ เช่น ค่าจัดหาพันธุ์ไม้ พันธุ์สัตว์ วัสดุอุปกรณ์ของศูนย์อุปกรณ์ของศูนย์	จำนวน ๑ แห่ง	๑๐๐,๐๐๐	๑๐๐,๐๐๐	๑๐๐,๐๐๐	๑๐๐,๐๐๐	๑๐๐,๐๐๐	ร้อยละ ๘๐ ของเกษตรกรมีศูนย์เรียนรู้ในการจัดหาพันธุ์ไม้พันธุ์สัตว์ฯลฯ	เพื่อใช้เป็นสถานที่ในการดำเนินกิจกรรมของศูนย์เรียนรู้ชุมชน	สำนักปลัด
				๑๐๐,๐๐๐	๑๐๐,๐๐๐	๑๐๐,๐๐๐	๑๐๐,๐๐๐	๑๐๐,๐๐๐			



ที่	โครงการ	วัตถุประสงค์	เป้าหมาย (ผลผลิตของ โครงการ)	งบประมาณและที่ผ่านมา					ตัวชี้วัด (KPI)	ผลที่คาดว่าจะ จะได้รับ	หน่วยงาน รับผิดชอบหลัก
				๒๕๖๖(บาท)	๒๕๖๗(บาท)	๒๕๖๘(บาท)	๒๕๖๙(บาท)	๒๕๗๐(บาท)			
๒	โครงการส่งเสริม อนุรักษ์ พันธุ์ ทรัพยากรธรรมชาติ และ สิ่งแวดล้อม	เพื่อจ่ายเป็นค่าใช้จ่ายในการ ส่งเสริม อนุรักษ์พันธุ์ ทรัพยากรธรรมชาติและ สิ่งแวดล้อมสร้างความสมดุล ให้ระบบนิเวศน์ เช่น โครงการคลองสวยน้ำใสคน ไทย	จำนวน ๑ ครั้ง	๓๐,๐๐๐	๓๐,๐๐๐	๓๐,๐๐๐	๓๐,๐๐๐	๓๐,๐๐๐	ร้อยละ ๗๐ มีป่าไม้อุดม สมบูรณ์	ทรัพยากรธรรม ชาติได้รับการ ดูแลอนุรักษ์	สำนักปลัด
๓	โครงการบำรุงรักษาและปล่อย พันธุ์สัตว์น้ำ ลงแหล่งน้ำ ธรรมชาติสาธารณะประโยชน์ หมู่ที่ ๓-๑๑	เพื่ออนุรักษ์ ทรัพยากรธรรมชาติของ ชุมชน	จำนวน ๙ หมู่บ้าน	๕๐,๐๐๐	๕๐,๐๐๐	๕๐,๐๐๐	๕๐,๐๐๐	๕๐,๐๐๐	ร้อยละ ๗๐ มีสัตว์น้ำ เพิ่มมากขึ้น	ทรัพยากร แหล่งน้ำ ได้รับ	สำนักปลัด
๔	โครงการจัดหาพันธุ์พืช พันธุ์สัตว์ให้กลุ่มเกษตรกร บ้านสร้างฟาก หมู่ที่ ๗	เพื่อส่งเสริมให้สมาชิกมี อาชีพเลี้ยงอย่างยั่งยืน	บ้านสร้างฟาก หมู่ที่ ๗	๕๐,๐๐๐	๕๐,๐๐๐	๕๐,๐๐๐	๕๐,๐๐๐	๕๐,๐๐๐	ร้อยละ ๕๐ เกษตรกรมี รายได้เพิ่มขึ้น	สมาชิก กลุ่ม เกษตรกรมี รายได้เพิ่มขึ้น และมีอาชีพที่ มั่นคง ยั่งยืน	สำนักปลัด
				๑๓๐,๐๐๐	๑๓๐,๐๐๐	๑๓๐,๐๐๐	๑๓๐,๐๐๐	๑๓๐,๐๐๐			



ที่	โครงการ	วัตถุประสงค์	เป้าหมาย (ผลผลิตของ โครงการ)	งบประมาณและที่ผ่านมา					ตัวชี้วัด (KPI)	ผลที่คาดว่าจะ จะได้รับ	หน่วยงาน รับผิดชอบหลัก
				๒๕๖๖(บาท)	๒๕๖๗(บาท)	๒๕๖๘(บาท)	๒๕๖๙(บาท)	๒๕๗๐(บาท)			
๕	โครงการส่งเสริมการเรียนรู้ เกษตรกรผสมผสาน บ้านสร้าง ฟาก หมู่ที่ ๗	เพื่อส่งเสริมให้สมาชิกมี ความรู้และมีอาชีพเลี้ยง อย่างยั่งยืน	บ้านสร้างฟาก หมู่ที่ ๗	๕๐,๐๐๐	๕๐,๐๐๐	๕๐,๐๐๐	๕๐,๐๐๐	๕๐,๐๐๐	ร้อยละ ๕๐ เกษตรกรมี ความรู้และมี รายได้เพิ่มขึ้น	สมาชิก กลุ่ม เกษตรกรมี ความรู้ เกี่ยวกับ การเกษตร และรายได้ เพิ่มขึ้นและมี อาชีพที่มั่นคง ยั่งยืน	สำนักปลัด
				๕๐,๐๐๐	๕๐,๐๐๐	๕๐,๐๐๐	๕๐,๐๐๐	๕๐,๐๐๐			



รายละเอียดโครงการพัฒนา  
แผนพัฒนาท้องถิ่น (พ.ศ.๒๕๖๖-๒๕๗๐)  
องค์การบริหารส่วนตำบลเจริญศิลป์

ก. ยุทธศาสตร์จังหวัดที่ ๕ ยุทธศาสตร์การบริหารบ้านเมืองที่ดี ตามหลักธรรมาภิบาลและความมั่นคง  
ยุทธศาสตร์ของ อบท.ในเขตพื้นที่จังหวัด ที่ ๕.๑ การพัฒนาและปรับปรุงโครงสร้างพื้นฐาน

๑.ยุทธศาสตร์ที่ ๓ ยุทธศาสตร์การพัฒนาโครงสร้างพื้นฐาน

ด้านบริการชุมชน

แผนงานอุตสาหกรรมและการโยธา

ที่	โครงการ	วัตถุประสงค์	เป้าหมาย (ผลผลิตของโครงการ)	งบประมาณและที่ผ่านมา					ตัวชี้วัด (KPI)	ผลที่คาดว่าจะได้รับ	หน่วยงานรับผิดชอบ
				๒๕๖๖	๒๕๖๗	๒๕๖๘	๒๕๖๙	๒๕๗๐			
๑	โครงการก่อสร้างถนน คสล.สายหนองฮังแหลว ตำบลเจริญศิลป์ อำเภอ เจริญศิลป์ -บ้านทุ่งปลา กัก ตำบลบ้านถ่อน อำเภอสว่างแดนดิน	เพื่อให้การ คมนาคมมีความ สะดวก รวดเร็ว ปลอดภัยในชีวิต และทรัพย์สิน และเป็นพื้นฐาน การประกอบ อาชีพ	ถนน คสล.ขนาด มาตรฐาน ตาม แบบอบต.กำหนด จำนวน๑ สาย	๑๐,๐๐๐,๐๐๐	๑๐,๐๐๐,๐๐๐	๑๐,๐๐๐,๐๐๐	๑๐,๐๐๐,๐๐๐	๑๐,๐๐๐,๐๐๐	อบต.มีถนน สำหรับ คมนาคมได้ สะดวกร้อยละ ๗๐ ขึ้นไป	ประชาชนมี ถนนเพื่อการ สัญจรไปมา สะดวกและ ลดอุบัติเหตุ	อบจ.
				๑๐,๐๐๐,๐๐๐	๑๐,๐๐๐,๐๐๐	๑๐,๐๐๐,๐๐๐	๑๐,๐๐๐,๐๐๐	๑๐,๐๐๐,๐๐๐			



ที่	โครงการ	วัตถุประสงค์	เป้าหมาย (ผลผลิตของโครงการ)	งบประมาณและที่ผ่านมา					ตัวชี้วัด (KPI)	ผลที่คาดว่าจะได้รับ	หน่วยงาน รับผิดชอบ
				๒๕๖๖	๒๕๖๗	๒๕๖๘	๒๕๖๙	๒๕๗๐			
๒	โครงการก่อสร้างถนนคสล.ด้วยแอสฟัลติกจากแยกวงกกขา-บ้านโนนคำพัฒนา(พร้อมไฟฟ้าส่องสว่างโซล่าเซลล์) บ้านกุดนาขาม หมู่ที่ ๙	เพื่อให้การคมนาคมมีความสะดวก รวดเร็วปลอดภัยในชีวิตและทรัพย์สินและเป็นพื้นฐานการประกอบอาชีพ	ถนน คสล.ขนาดมาตรฐาน ตามแบบอบต.กำหนดจำนวน๑ สาย กว้าง ๖x๑,๗๐๐ เมตร	๔,๒๐๐,๐๐๐	๔,๒๐๐,๐๐๐	๔,๒๐๐,๐๐๐	๔,๒๐๐,๐๐๐	๔,๒๐๐,๐๐๐	อบต.มีถนนสำหรับคมนาคมได้สะดวกร้อยละ๗๐ ขึ้นไป	ประชาชนมีถนนเพื่อการสัญจรไปมาสะดวกและลดอุบัติเหตุ	อบจ.
๓	โครงการก่อสร้างถนนคสล.จากดอนธาตุ บ้านสร้างฟาก ตำบลเจริญศิลป์ อำเภอเจริญศิลป์-บ้านหินโงม ตำบลธาตุทอง อำเภอสว่างแดนดิน	เพื่อให้การคมนาคมมีความสะดวก รวดเร็วปลอดภัยในชีวิตและทรัพย์สินและเป็นพื้นฐานการประกอบอาชีพ	ถนน คสล.ขนาดมาตรฐาน ตามแบบ อบต.กำหนดจำนวน ๑ สาย กว้าง ๕ เมตร ยาว ๕๒๐เมตร	๔,๕๐๐,๐๐๐	๔,๕๐๐,๐๐๐	๔,๕๐๐,๐๐๐	๔,๕๐๐,๐๐๐	๔,๕๐๐,๐๐๐	อบต.มีถนนสำหรับคมนาคมได้สะดวกร้อยละ๗๐ ขึ้นไป	ประชาชนมีถนนเพื่อการสัญจรไปมาสะดวกและลดอุบัติเหตุ	อบจ.
				๘,๗๐๐,๐๐๐	๘,๗๐๐,๐๐๐	๘,๗๐๐,๐๐๐	๘,๗๐๐,๐๐๐	๘,๗๐๐,๐๐๐			



บัญชีครุภัณฑ์  
แผนพัฒนาท้องถิ่น (พ.ศ.๒๕๖๖-๒๕๗๐)

องค์การบริหารส่วนตำบลเจริญศิลป์ อำเภอเจริญศิลป์ จังหวัดสกลนคร

ที่	แผนงาน	หมวด	ประเภท	วัตถุประสงค์	เป้าหมาย (ผลผลิตของ ครุภัณฑ์)	งบประมาณและที่ผ่านมา					หน่วยงาน รับผิดชอบ
						๒๕๖๖	๒๕๖๗	๒๕๖๘	๒๕๖๙	๒๕๗๐	
๑	การศึกษา	ครุภัณฑ์	ครุภัณฑ์ คอมพิวเตอร์	โครงการจัดซื้อ เครื่องพิมพ์ สำหรับศูนย์ พัฒนาเด็กเล็ก ทั้ง ๓ แห่ง	เพื่อจัดซื้อเครื่องพิมพ์ Multifunction แบบฉีดหมึกพร้อม ติดตั้งถังหมึกพิมพ์ (Ink Tank Printer)	๘,๐๐๐	๘,๐๐๐	๘,๐๐๐	๘,๐๐๐	๘,๐๐๐	กองการศึกษา
๒	การศึกษา	ครุภัณฑ์	ครุภัณฑ์ สำนักงาน	เพื่อจัดซื้อ โต๊ะทำงาน ระดับ ๑-๒ พร้อมเก้าอี้ ทำงาน สำหรับผู้ดูแลเด็ก จำนวน ๓ ชุดๆละ ๒,๒๐๐ บาท	โครงการจัดหาโต๊ะ ทำงานระดับ ๑-๒ พร้อมเก้าอี้ ศพด.ทั้ง ๓ แห่ง	๖,๖๐๐	๖,๖๐๐	๖,๖๐๐	๖,๖๐๐	๖,๖๐๐	กองการศึกษา
						๑๔,๖๐๐	๑๔,๖๐๐	๑๔,๖๐๐	๑๔,๖๐๐	๑๔,๖๐๐	



ที่	แผนงาน	หมวด	ประเภท	วัตถุประสงค์	เป้าหมาย (ผลผลิตของ ครุภัณฑ์)	งบประมาณและที่ผ่านมา					หน่วยงาน
						๒๕๖๖	๒๕๖๗	๒๕๖๘	๒๕๖๙	๒๕๗๐	รับผิดชอบ
๓	การศึกษา	ครุภัณฑ์	ครุภัณฑ์ สำนักงาน	เพื่อจัดซื้อ เก้าอี้นวมแบบ มีพนักพิง สำหรับ ปฏิบัติงานของ ผู้ดูแลเด็ก จำนวน ๑๐ ตัวๆละ ๑,๘๐๐ บาท	โครงการจัดซื้อ เก้าอี้นวมแบบมี พนักพิง (ซีค) ศพด.ทั้ง ๓ แห่ง	๑๘,๐๐๐	๑๘,๐๐๐	๑๘,๐๐๐	๑๘,๐๐๐	๑๘,๐๐๐	กองการศึกษา
๔	การศึกษา	ครุภัณฑ์	ครุภัณฑ์ งานบ้าน งานครัว	เพื่อจัดซื้อตู้ กับข้าวโครง เหล็ก อลูมิเนียม ด้านบนปูหน้า กระเบื้อง กว้าง ๑๒๐ ซม. สูง ๑๗๐ ซม. สำหรับเก็บ อาหาร ถ้วย จาน ถาด อาหารและ อุปกรณ์งาน บ้านงานครัว ต่างๆ	โครงการจัดซื้อตู้ กับข้าวโครงเหล็ก ศพด.ทั้ง ๓ แห่ง	๑๓,๕๐๐	๑๓,๕๐๐	๑๓,๕๐๐	๑๓,๕๐๐	๑๓,๕๐๐	กองศึกษา
						๓๑,๕๐๐	๓๑,๕๐๐	๓๑,๕๐๐	๓๑,๕๐๐	๓๑,๕๐๐	



ที่	แผนงาน	หมวด	ประเภท	วัตถุประสงค์	เป้าหมาย (ผลผลิตของ ครุภัณฑ์)	งบประมาณและที่ผ่านมา					หน่วยงาน
						๒๕๖๖	๒๕๖๗	๒๕๖๘	๒๕๖๙	๒๕๗๐	รับผิดชอบ
๕	การศึกษา	ครุภัณฑ์	ครุภัณฑ์ สำนักงาน	เพื่อซื้อเหล็ก บานเปิดทึบ สำหรับเก็บ เอกสาร สื่อ การเรียนการ สอนและวัสดุ สำนักงานต่าง ๆ จำนวน ๖ หลังๆละ ๕,๕๐๐ บาท	โครงการจัดซื้อตู้ เหล็กบานเปิดทึบ ศพด. ทั้ง ๓ แห่ง	๓๓,๐๐๐	๓๓,๐๐๐	๓๓,๐๐๐	๓๓,๐๐๐	๓๓,๐๐๐	'กองการศึกษา
๖	การศึกษา	ครุภัณฑ์	ครุภัณฑ์ สำนักงาน	โครงการจัดซื้อ ตู้ไม้วางของ ๑๐ ช่อง ๒ ชั้น ศพด. ทั้ง ๓ แห่ง	เพื่อจัดซื้อตู้ไม้วาง ของ ๑๐ ช่อง ๒ ชั้น สำหรับไว้จัดมุม กิจกรรมของศูนย์ จำนวน ๖ หลังๆละ ๗,๐๐๐ บาท	๔๒,๐๐๐	๔๒,๐๐๐	๔๒,๐๐๐	๔๒,๐๐๐	๔๒,๐๐๐	กองการศึกษา
๗	การศึกษา	ครุภัณฑ์	ครุภัณฑ์ สำนักงาน	โครงการ จัดซื้อพัดลม ติดเพดาน สำหรับ สถานศึกษา	เพื่อจัดซื้อพัดลม ติดเพดานสำหรับ สถานศึกษา จำนวน ๖ ตัวๆละ ๑,๕๐๐ บาท	๙,๐๐๐	๙,๐๐๐	๙,๐๐๐	๙,๐๐๐	๙,๐๐๐	'กองการศึกษา
						๘๔,๐๐๐	๘๔,๐๐๐	๘๔,๐๐๐	๘๔,๐๐๐	๘๔,๐๐๐	



ร.ก.	แผนงาน	หมวด	ประเภท	วัตถุประสงค์	เป้าหมาย (ผลผลิตของ ครุภัณฑ์)	งบประมาณและที่ผ่านมา					หน่วยงาน
						๒๕๖๖	๒๕๖๗	๒๕๖๘	๒๕๖๙	๒๕๗๐	รับผิดชอบ
๘	การศึกษา	ครุภัณฑ์	ครุภัณฑ์ สำนักงาน	โครงการ จัดซื้อพัสดุ โคจรติด ผนังสำหรับ สถานศึกษา	เพื่อจัดซื้อพัสดุ ติดผนังสำหรับ สถานศึกษา จำนวน ๑๒ ตัวๆ ละ ๑,๔๐๐ บาท	๑๖,๘๐๐	๑๖,๘๐๐	๑๖,๘๐๐	๑๖,๘๐๐	๑๖,๘๐๐	กองการศึกษา
๙	การศึกษา	ครุภัณฑ์	ครุภัณฑ์ สำนักงาน	โครงการ จัดซื้อตู้/ชั้น เก็บเอกสาร ขนาด ๔๐ ช่อง	เพื่อจัดซื้อตู้เก็บ เอกสารขนาด ๔๐ ช่องจำนวน ๓ ชุดๆละ ๕,๕๐๐ บาท	๑๖,๕๐๐	๑๖,๕๐๐	๑๖,๕๐๐	๑๖,๕๐๐	๑๖,๕๐๐	กองการศึกษา
๑๐	การศึกษา	ครุภัณฑ์	ครุภัณฑ์ สำนักงาน	โครงการจัดซื้อ ชุดรับแขก ประกอบด้วย เก้าอี้ยาว ๑ ตัว เก้าอี้เดี่ยว ๒ ตัวโต๊ะกลาง ๑ ตัวจำนวน ๑ ชุด	ชุดรับแขก จำนวน ๑ ชุด	๙,๕๐๐	๙,๕๐๐	๙,๕๐๐	๙,๕๐๐	๙,๕๐๐	กองการศึกษา
๑๑	การศึกษา	ครุภัณฑ์	ครุภัณฑ์ สำนักงาน	โครงการ จัดซื้อโต๊ะ คอมพิวเตอร์	โต๊ะ คอมพิวเตอร์ จำนวน ๑ ชุด	๕,๐๐๐	๕,๐๐๐	๕,๐๐๐	๕,๐๐๐	๕,๐๐๐	กองการศึกษา
						๔๗,๘๐๐	๔๗,๘๐๐	๔๗,๘๐๐	๔๗,๘๐๐	๔๗,๘๐๐	



ที่	แผนงาน	หมวด	ประเภท	วัตถุประสงค์	เป้าหมาย (ผลผลิตของ ครุภัณฑ์)	งบประมาณและที่ผ่านมา					หน่วยงาน
						๒๕๖๖	๒๕๖๗	๒๕๖๘	๒๕๖๙	๒๕๗๐	รับผิดชอบ
๑๒	การศึกษา	ครุภัณฑ์	ครุภัณฑ์ สำนักงาน	เครื่องปรับ อากาศ แบบแยก ส่วน ชนิด ตั้งพื้นหรือ ชนิดแขวน (มีระบบ ฟอก อากาศ)	เครื่องปรับอากาศ แบบแยกส่วน ชนิดตั้งพื้น หรือชนิดแขวน (มีระบบฟอก อากาศ) ขนาด ๓๖,๐๐๐ บีทียู จำนวน ๓ เครื่องๆละ ๔๗,๐๐๐ บาท	๑๔๑,๐๐๐	๑๔๑,๐๐๐	๑๔๑,๐๐๐	๑๔๑,๐๐๐	๑๔๑,๐๐๐	กองการศึกษา
๑๓	การศึกษา	ครุภัณฑ์	ครุภัณฑ์ สำนักงาน	โต๊ะหมู่บูชา หมู่ ๙	เพื่อจัดซื้อโต๊ะหมู่ บูชาไว้สำหรับ สถานศึกษา จำนวน ๓ ชุดๆละ ๘,๔๐๐ บาท	๒๕,๒๐๐	๒๕,๒๐๐	๒๕,๒๐๐	๒๕,๒๐๐	๒๕,๒๐๐	กองการศึกษา
๑๔	การศึกษา	ครุภัณฑ์	ค่า ครุภัณฑ์ งานบ้าน งานครัว	โครงการ จัดซื้อเครื่อง ทำน้ำเย็น แบบถักคว่ำ	เพื่อทำความ เย็นสำหรับน้ำ ดื่ม	๕,๕๐๐	๕,๕๐๐	๕,๕๐๐	๕,๕๐๐	๕,๕๐๐	กองการศึกษา
						๑๗๑,๗๐๐	๑๗๑,๗๐๐	๑๗๑,๗๐๐	๑๗๑,๗๐๐	๑๗๑,๗๐๐	







ที่	แผนงาน	หมวด	ประเภท	วัตถุประสงค์	เป้าหมาย (ผลผลิตของ ครุภัณฑ์)	งบประมาณและที่ผ่านมา					หน่วยงาน
						๒๕๖๖	๒๕๖๗	๒๕๖๘	๒๕๖๙	๒๕๗๐	รับผิดชอบ
๑๖	การศึกษา	ครุภัณฑ์	ค่า ครุภัณฑ์ สำนักงาน	ตู้เหล็กเก็บ เอกสารแบบ เปิด๒ บานทึบ มอก. จำนวน ๒ หลังๆ ละ ๕,๕๐๐ บาท	ตู้เหล็ก จำนวน ๒ หลัง	๑๑,๐๐๐	๑๑,๐๐๐	๑๑,๐๐๐	๑๑,๐๐๐	๑๑,๐๐๐	กองการศึกษา
๑๗	การศึกษา	ครุภัณฑ์	ค่า ครุภัณฑ์ สำนักงาน	ชุดโต๊ะโรง อาหารหินอ่อน ขนาดไม่น้อยกว่า ๖๐x๑๕๐x๕๕ ซม.พร้อมเก้าอี้ (ม้านั่งยาว) จำนวน ๒ ตัว ขนาดไม่น้อย กว่า๓๐x๑๕๐x ๓๕ซม. ราคาชุด ละ ๓,๕๐๐ บาทจำนวน๙ ชุดสำหรับศพด. ๓ แห่ง	ชุดโต๊ะอาหาร พร้อมเก้าอี้ จำนวน ๑๖ ชุด	๕๖,๐๐๐	๕๖,๐๐๐	๕๖,๐๐๐	๕๖,๐๐๐	๕๖,๐๐๐	กองการศึกษา
						๖๗,๐๐๐	๖๗,๐๐๐	๖๗,๐๐๐	๖๗,๐๐๐	๖๗,๐๐๐	



ที่	แผนงาน	หมวด	ประเภท	วัตถุประสงค์	เป้าหมาย (ผลผลิตของ ครุภัณฑ์)	งบประมาณและที่ผ่านมา					หน่วยงาน
						๒๕๖๖	๒๕๖๗	๒๕๖๘	๒๕๖๙	๒๕๗๐	รับผิดชอบ
๑๘	การศึกษา	ครุภัณฑ์	ค่า ครุภัณฑ์ สำนักงาน	๕.ตู้เหล็ก เก็บเอกสาร บานเลื่อน กระจก ขนาดไม่ น้อยกว่า ๔๑x๑๒๐x ๘๘ ซม. จำนวน ๖ หลังๆละ ๓,๒๐๐บาท (ศพด. ๓ แห่ง)	ตู้เหล็กเก็บ เอกสารจำนวน	๑๙,๒๐๐	๑๙,๒๐๐	๑๙,๒๐๐	๑๙,๒๐๐	๑๙,๒๐๐	กองการศึกษา
๑๙	การศึกษา	ครุภัณฑ์	ค่า ครุภัณฑ์ สำนักงาน	๖.เก้าอี้ พลาสติก เกรดเอ จำนวน ๖๐ ตัวๆละ ๒๐๐สำหรับ ศพด. ๓ แห่ง	เก้าอี้พลาสติก เกรดเอจำนวน ๖๐ ตัว	๑๒,๐๐๐	๑๒,๐๐๐	๑๒,๐๐๐	๑๒,๐๐๐	๑๒,๐๐๐	กองการศึกษา
						๓๑,๒๐๐	๓๑,๒๐๐	๓๑,๒๐๐	๓๑,๒๐๐	๓๑,๒๐๐	



ที่	แผนงาน	หมวด	ประเภท	วัตถุประสงค์	เป้าหมาย (ผลผลิตของ ครุภัณฑ์)	งบประมาณและที่ผ่านมา					หน่วยงาน
						๒๕๖๖	๒๕๖๗	๒๕๖๘	๒๕๖๙	๒๕๗๐	รับผิดชอบ
๒๐	การศึกษา	ครุภัณฑ์	ค่าครุภัณฑ์	โต๊ะพับ เอนกประสงค์ หน้าไฟ เมก้าขาว จำนวน ๖ ตัว ตัวละ ๑,๔๐๐ บาท	โต๊ะพับ เอนกประสงค์ หน้าไฟเมก้าขาว จำนวน ๖ ตัว	๘,๔๐๐	๘,๔๐๐	๘,๔๐๐	๘,๔๐๐	๘,๔๐๐	กองการศึกษา
๒๑	การศึกษา	ครุภัณฑ์	ครุภัณฑ์ คอมพิวเตอร์	โครงการ จัดซื้อ เครื่องพิมพ์ สำหรับศูนย์ พัฒนาเด็ก เล็ก	เพื่อจัดซื้อ เครื่องพิมพ์ชนิด เลเซอร์/ชนิด LED ขาวดำ(๑๘หน้า/ นาที่) จำนวน ๓ เครื่องๆละ ๒,๖๐๐ บาท	๗,๘๐๐	๗,๘๐๐	๗,๘๐๐	๗,๘๐๐	๗,๘๐๐	กองการศึกษา
๒๒	การศึกษา	ครุภัณฑ์	ครุภัณฑ์ คอมพิวเตอร์	เครื่องสำรองไฟ	เพื่อจัดซื้อเครื่อง สำรองไฟ คอมพิวเตอร์ สำหรับใช้ในการ ปฏิบัติงาน จำนวน ๒ ชุดๆ ละ ๒,๕๐๐ บาท	๕,๐๐๐	๕,๐๐๐	๕,๐๐๐	๕,๐๐๐	๕,๐๐๐	กองการศึกษา
						๒๑,๒๐๐	๒๑,๒๐๐	๒๑,๒๐๐	๒๑,๒๐๐	๒๑,๒๐๐	



ที่	แผนงาน	หมวด	ประเภท	วัตถุประสงค์	เป้าหมาย (ผลผลิตของ ครุภัณฑ์)	งบประมาณและที่ผ่านมา					หน่วยงาน
						๒๕๖๖	๒๕๖๗	๒๕๖๘	๒๕๖๙	๒๕๗๐	รับผิดชอบ
๒๓	การศึกษา	ครุภัณฑ์	ครุภัณฑ์ คอมพิวเตอร์	เพื่อจัดซื้อ เครื่อง คอมพิวเตอร์ (โน้ตบุ๊ก จำนวน ๑ ชุดๆละ ๑๖,๐๐๐ บาท)	เพื่อจัดซื้อเครื่อง คอมพิวเตอร์ (โน้ตบุ๊ก จำนวน ๑ ชุดๆละ ๑๖,๐๐๐ บาท)	๑๖,๐๐๐	๑๖,๐๐๐	๑๖,๐๐๐	๑๖,๐๐๐	๑๖,๐๐๐	กองการศึกษา
๒๔	การศึกษา	ครุภัณฑ์	ครุภัณฑ์ คอมพิวเตอร์	โครงการ จัดซื้อ ครุภัณฑ์ คอมพิวเตอร์ ตั้งโต๊ะ จำนวน ๓ เครื่อง	เพื่อจัดซื้อ คอมพิวเตอร์ พร้อมชุด ประกอบด้วย เครื่อง คอมพิวเตอร์ จำนวน ๓ ชุด เครื่องสำรอง ไฟจำนวน ๓ ชุด	๘๐,๐๐๐	๘๐,๐๐๐	๘๐,๐๐๐	๘๐,๐๐๐	๘๐,๐๐๐	กองการศึกษา
๒๕	การศึกษา	ครุภัณฑ์	ครุภัณฑ์ ยานพาหนะ และขนส่ง	โครงการจัดซื้อ รถรับ-ส่ง นักเรียน (รถบรรทุกหก ล้อ พร้อม หลังคา)	เพื่อจัดซื้อรถรับ- ส่ง นักเรียน จำนวน ๑ คัน	๑,๕๐๐,๐๐๐	๑,๕๐๐,๐๐๐	๑,๕๐๐,๐๐๐	๑,๕๐๐,๐๐๐	๑,๕๐๐,๐๐๐	กองการศึกษา
						๑,๕๙๖,๐๐๐	๑,๕๙๖,๐๐๐	๑,๕๙๖,๐๐๐	๑,๕๙๖,๐๐๐	๑,๕๙๖,๐๐๐	















ที่	โครงการ	วัตถุประสงค์	เป้าหมาย (ผลผลิตของ โครงการ)	งบประมาณและที่ผ่านมา				ตัวชี้วัด (KPI)	ผลที่คาดว่าจะ ได้รับ	หน่วยงาน รับผิดชอบหลัก
				๒๕๖๖(บาท)	๒๕๖๗(บาท)	๒๕๖๘(บาท)	๒๕๖๙(บาท)			
๒๒	โครงการปรับปรุงถนนเพื่อ การเกษตรสายห้วยบักหาด	เพื่อให้การคมนาคมมี ความสะดวก รวดเร็ว ปลอดภัยในชีวิตและ ทรัพย์สินและเป็น พื้นฐานการประกอบ อาชีพ	ถนนเพื่อ การเกษตรขนาด มาตรฐาน ตาม แบบอบต.กำหนด จำนวน๑ สาย	๓๐๐,๐๐๐	๓๐๐,๐๐๐	๓๐๐,๐๐๐	๓๐๐,๐๐๐	อบต.มีถนน สำหรับ คมนาคมได้ สะดวกร้อยละ ๗๐ขึ้นไป	ประชาชนมี ถนนเพื่อการ สัญจรไปมา สะดวกและ ปลอดภัย	กองช่าง
๒๓	โครงการปรับปรุงถนนเพื่อ การเกษตรสายนายนอุดม แสนสวาท ถึงนายนบุญเพ็ง แสนสวาท พร้อมท่อระบายน้ำ	เพื่อให้การคมนาคมมี ความสะดวก รวดเร็ว ปลอดภัยในชีวิตและ ทรัพย์สินและเป็น พื้นฐานการประกอบ อาชีพ	ถนนเพื่อ การเกษตรขนาด มาตรฐาน ตาม แบบอบต.กำหนด จำนวน๑ สาย	๒๐๐,๐๐๐	๒๐๐,๐๐๐	๒๐๐,๐๐๐	๒๐๐,๐๐๐	อบต.มีถนน สำหรับ คมนาคมได้ สะดวกร้อยละ ๗๐ขึ้นไป	ประชาชนมี ถนนเพื่อการ สัญจรไปมา สะดวกและ ปลอดภัย	กองช่าง
๒๔	โครงการปรับปรุงถนนเพื่อ การเกษตรสายบ้านนายถวิล หอมใส ถึงถนนสายห้วยบัก หาดข้างวัด ภูหินกองพร้อมท่อ ระบายน้ำ	เพื่อให้การคมนาคมมี ความสะดวก รวดเร็ว ปลอดภัยในชีวิตและ ทรัพย์สินและเป็น พื้นฐานการประกอบ อาชีพ	ถนนเพื่อ การเกษตรขนาด มาตรฐาน ตาม แบบอบต.กำหนด จำนวน๑ สาย	๒๐๐,๐๐๐	๒๐๐,๐๐๐	๒๐๐,๐๐๐	๒๐๐,๐๐๐	อบต.มีถนน สำหรับ คมนาคมได้ สะดวกร้อยละ ๗๐ขึ้นไป	ประชาชนมี ถนนเพื่อการ สัญจรไปมา สะดวกและ ปลอดภัย	กองช่าง
				๗๐๐,๐๐๐	๗๐๐,๐๐๐	๗๐๐,๐๐๐	๗๐๐,๐๐๐			๗๐๐,๐๐๐



ที่	โครงการ	วัตถุประสงค์	เป้าหมาย (ผลผลิตของ โครงการ)	งบประมาณและที่ผ่านมา					ตัวชี้วัด (KPI)	ผลที่คาดว่าจะ จะได้รับ	หน่วยงาน รับผิดชอบหลัก
				๒๕๖๖(บาท)	๒๕๖๗(บาท)	๒๕๖๘(บาท)	๒๕๖๙(บาท)	๒๕๗๐(บาท)			
๒๕	โครงการปรับปรุงถนนลูกรัง รอบหมู่บ้านทุ่งคำ	เพื่อให้การคมนาคมมีความสะดวก รวดเร็วปลอดภัยในชีวิตและทรัพย์สินและเป็นพื้นฐานการประกอบอาชีพ	ถนนลูกรังขนาดมาตรฐาน ตามแบบอบต.กำหนด จำนวน ๑ สาย	๒๐๐,๐๐๐	๒๐๐,๐๐๐	๒๐๐,๐๐๐	๒๐๐,๐๐๐	๒๐๐,๐๐๐	อปท.มีถนนสำหรับคมนาคมได้ สะดวก ร้อยละ ๗๐ ขึ้นไป	ประชาชนมีถนนเพื่อการสัญจรไปมา สะดวก และลดอุบัติเหตุ	กองช่าง
๒๖	โครงการปรับปรุงถนนเพื่อ การเกษตรสายนางจินตนา เสนานิคม ถึงถนนลาดยางสาย เจริญศิลป์ไปแกดำ	เพื่อให้การคมนาคมมีความสะดวก รวดเร็ว ปลอดภัยในชีวิตและทรัพย์สินและเป็นพื้นฐานการประกอบอาชีพ	ถนนเพื่อ การเกษตรขนาด มาตรฐาน ตาม แบบอบต.กำหนด จำนวน ๑ สาย	๓๐๐,๐๐๐	๓๐๐,๐๐๐	๓๐๐,๐๐๐	๓๐๐,๐๐๐	๓๐๐,๐๐๐	อปท.มีถนนสำหรับคมนาคมได้ สะดวก ร้อยละ ๗๐ ขึ้นไป	ประชาชนมีถนนเพื่อการสัญจรไปมา สะดวก และลดอุบัติเหตุ	กองช่าง
๒๗	โครงการปรับปรุงถนนลูกรัง ภายในหมู่บ้าน จากบ้านนาง บาง โคตรอุพร ถึงบ้านนายทอง บุญสุข	เพื่อให้การคมนาคมมีความสะดวก รวดเร็ว ปลอดภัยในชีวิตและทรัพย์สินและเป็นพื้นฐานการประกอบอาชีพ	ถนนลูกรังขนาด มาตรฐาน ตาม แบบอบต.กำหนด จำนวน ๑ สาย	๒๐๐,๐๐๐	๒๐๐,๐๐๐	๒๐๐,๐๐๐	๒๐๐,๐๐๐	๒๐๐,๐๐๐	อปท.มีถนนสำหรับคมนาคมได้ สะดวก ร้อยละ ๗๐ ขึ้นไป	ประชาชนมีถนนเพื่อการสัญจรไปมา สะดวก และลดอุบัติเหตุ	กองช่าง
				๗๐๐,๐๐๐	๗๐๐,๐๐๐	๗๐๐,๐๐๐	๗๐๐,๐๐๐	๗๐๐,๐๐๐			



ที่	โครงการ	วัตถุประสงค์	เป้าหมาย (ผลผลิตของ โครงการ)	งบประมาณและที่ผ่านมา					ตัวชี้วัด (KPI)	ผลที่คาดว่าจะ จะได้รับ	หน่วยงาน รับผิดชอบหลัก	
				๒๕๖๖(บาท)	๒๕๖๗(บาท)	๒๕๖๘(บาท)	๒๕๖๙(บาท)	๒๕๗๐(บาท)				
๒๘	โครงการปรับปรุงถนนลูกรัง ภายในหมู่บ้านจากบ้านนายไม่ สาเกตุถึงบ้านนายเอกพล เจริญ	เพื่อให้การคมนาคมมี ความสะดวก รวดเร็ว ปลอดภัยในชีวิตและ ทรัพย์สินและเป็น พื้นฐานการประกอบ อาชีพ	ถนนลูกรังขนาด มาตรฐาน ตาม แบบอบต.กำหนด จำนวน ๑ สาย	๒๐๐,๐๐๐	๒๐๐,๐๐๐	๒๐๐,๐๐๐	๒๐๐,๐๐๐	๒๐๐,๐๐๐	๒๐๐,๐๐๐	ถนนมีถนน สำหรับ คมนาคมได้ สะดวก รวด เร็ว ๗๐ ขึ้นไป	ประชาชนมี ถนนเพื่อการ สัญจรไปมา สะดวกและ ปลอดภัย	กองช่าง
๒๙	โครงการปรับปรุงถนนภายใน หมู่บ้านจากบ้านนายสว่าง เจริญถึงทางเข้าวัดโนนแสนคำ	เพื่อให้การคมนาคมมี ความสะดวก รวดเร็ว ปลอดภัยในชีวิตและ ทรัพย์สินและเป็น พื้นฐานการประกอบ อาชีพ	ถนนลูกรังขนาด มาตรฐาน ตาม แบบอบต.กำหนด จำนวน ๑ สาย	๒๐๐,๐๐๐	๒๐๐,๐๐๐	๒๐๐,๐๐๐	๒๐๐,๐๐๐	๒๐๐,๐๐๐	๒๐๐,๐๐๐	ถนนมีถนน สำหรับ คมนาคมได้ สะดวก รวด เร็ว ๗๐ ขึ้นไป	ประชาชนมี ถนนเพื่อการ สัญจรไปมา สะดวกและ ปลอดภัย	กองช่าง
๓๐	โครงการปรับปรุงถนนเพื่อ การเกษตรสายหนองอีเล็ง	เพื่อให้การคมนาคมมี ความสะดวก รวดเร็ว ปลอดภัยในชีวิตและ ทรัพย์สินและเป็น พื้นฐานการประกอบ อาชีพ	ถนนลูกรังขนาด มาตรฐาน ตาม แบบอบต.กำหนด จำนวน ๑ สาย	๓๐๐,๐๐๐	๓๐๐,๐๐๐	๓๐๐,๐๐๐	๓๐๐,๐๐๐	๓๐๐,๐๐๐	๓๐๐,๐๐๐	ถนนมีถนน สำหรับ คมนาคมได้ สะดวก รวด เร็ว ๗๐ ขึ้นไป	ประชาชนมี ถนนเพื่อการ สัญจรไปมา สะดวกและ ปลอดภัย	กองช่าง
				๗๐๐,๐๐๐.๐	๗๐๐,๐๐๐.๐	๗๐๐,๐๐๐.๐	๗๐๐,๐๐๐.๐	๗๐๐,๐๐๐.๐	๗๐๐,๐๐๐.๐			





ที่	โครงการ	วัตถุประสงค์	เป้าหมาย (ผลผลิตของ โครงการ)	งบประมาณและที่ผ่านมา				ตัวชี้วัด (KPI)	ผลที่คาดว่าจะ จะได้รับ	หน่วยงาน รับผิดชอบหลัก
				๒๕๖๖บาท	๒๕๖๗(บาท)	๒๕๖๘(บาท)	๒๕๖๙(บาท)			
๓๔	โครงการปรับปรุงถนน การเกษตรตั้งแต่บ่อกคอนเวียร์ สท์ช่วยสวายฝั่งทั้งสองฝั่งจนถึง ฝายหนองอ่างแหหลวง	เพื่อให้การคมนาคมมี ความสะดวก รวดเร็ว ปลอดภัยในชีวิตและ ทรัพย์สินและเป็น พื้นฐานการประกอบ อาชีพ	ถนนเพื่อ การเกษตรขนาด มาตรฐาน ตาม แบบอบต.กำหนด จำนวน ๑ สาย	๓๐๐,๐๐๐	๓๐๐,๐๐๐	๓๐๐,๐๐๐	๓๐๐,๐๐๐	อบต.มีถนน สำหรับ คมนาคมได้ สะดวก ร้อย ละ ๗๐ ขึ้นไป	ประชาชนมี ถนนเพื่อการ สัญจรไปมา สะดวกและ ลดอุบัติเหตุ	กองช่าง

**ปรับปรุงซ่อมแซมถนนลูกรัง/ปรับปรุงซ่อมแซมถนนเพื่อการเกษตร หมู่ที่ ๖**

๓๕	โครงการปรับปรุงถนนลูกรัง หลังบ้านนางปาน-นาย ประถม อินธิจักร	เพื่อให้การคมนาคมมี ความสะดวก รวดเร็ว ปลอดภัยในชีวิตและ ทรัพย์สินและเป็น พื้นฐานการประกอบ อาชีพ	ถนนลูกรังขนาด มาตรฐาน ตาม แบบอบต.กำหนด จำนวน ๑ สาย	๓๐๐,๐๐๐	๓๐๐,๐๐๐	๓๐๐,๐๐๐	๓๐๐,๐๐๐	อบต.มีถนน สำหรับ คมนาคมได้ สะดวก ร้อย ละ ๗๐ ขึ้นไป	ประชาชนมี ถนนเพื่อการ สัญจรไปมา สะดวกและ ลดอุบัติเหตุ	กองช่าง
----	---	--	---	---------	---------	---------	---------	--	---	---------

**ปรับปรุงซ่อมแซมถนนลูกรัง/ปรับปรุงซ่อมแซมถนนเพื่อการเกษตร หมู่ที่ ๗**

๓๖	โครงการก่อสร้างถนนเพื่อ การเกษตรสายนายสมศักดิ์ ทิศามีถึงนางนงนุช ไชย	เพื่อให้การคมนาคมมี ความสะดวก รวดเร็ว ปลอดภัยในชีวิตและ ทรัพย์สินและเป็น พื้นฐานการประกอบ อาชีพ	ถนนเพื่อ การเกษตรขนาด มาตรฐาน ตาม แบบอบต.กำหนด จำนวน ๑ สาย	๒๐๐,๐๐๐	๒๐๐,๐๐๐	๒๐๐,๐๐๐	๒๐๐,๐๐๐	อบต.มีถนน สำหรับ คมนาคมได้ สะดวก ร้อย ละ ๗๐ ขึ้นไป	ประชาชนมี ถนนเพื่อการ สัญจรไปมา สะดวกและ ลดอุบัติเหตุ	กองช่าง
				๘๐๐,๐๐๐	๘๐๐,๐๐๐	๘๐๐,๐๐๐	๘๐๐,๐๐๐			๘๐๐,๐๐๐

ที่	โครงการ	วัตถุประสงค์	เป้าหมาย (ผลผลิตของ โครงการ)	งบประมาณและที่ผ่านมา				ตัวชี้วัด (KPI)	ผลที่คาดว่าจะ ได้รับ	หน่วยงาน รับผิดชอบหลัก
				๒๕๖๖(บาท)	๒๕๖๗(บาท)	๒๕๖๘(บาท)	๒๕๖๙(บาท)			
๓๗	โครงการปรับปรุงคู่มือสายหลัง โรงเรียนบ้านสร้างฟาก	เพื่อให้การคมนาคมมีความ สะดวก รวดเร็วปลอดภัยใน ชีวิตและทรัพย์สินและเป็น พื้นฐานการประกอบอาชีพ	ถนนลูกรังขนาด มาตรฐาน ตาม แบบอบต.กำหนด จำนวน ๑ สาย	๒๐๐,๐๐๐	๒๐๐,๐๐๐	๒๐๐,๐๐๐	๒๐๐,๐๐๐	อบต.มีถนน สำหรับ คมนาคมได้ สะดวก ร้อย ละ ๗๐ ขึ้นไป	ประชาชนมี ถนนเพื่อการ สัญจรไปมา สะดวกและ ลดอุบัติเหตุ	กองช่าง
<b>ปรับปรุงซ่อมแซมถนนลูกรัง/ปรับปรุงซ่อมแซมถนนเพื่อการเกษตร หมู่ที่ ๑๐</b>										
๓๘	โครงการก่อสร้างถนนเพื่อ การเกษตร จากนายจันทร์ เพ็ญ พรหมพล ถึงทางไปวัดป่า โพนบก	เพื่อให้การคมนาคมมี ความสะดวก รวดเร็ว ปลอดภัยในชีวิตและ ทรัพย์สินและเป็น พื้นฐานการประกอบ อาชีพ	ถนนเพื่อ การเกษตรขนาด มาตรฐาน ตาม แบบอบต.กำหนด จำนวน ๑ สาย	๓๐๐,๐๐๐	๓๐๐,๐๐๐	๓๐๐,๐๐๐	๓๐๐,๐๐๐	อบต.มีถนน สำหรับ คมนาคมได้ สะดวก ร้อย ละ ๗๐ ขึ้นไป	ประชาชนมี ถนนเพื่อการ สัญจรไปมา สะดวกและ ลดอุบัติเหตุ	กองช่าง
<b>ปรับปรุงซ่อมแซมถนนลูกรัง/ปรับปรุงซ่อมแซมถนนเพื่อการเกษตร หมู่ที่ ๑๑</b>										
๓๙	โครงการลงหินลูกรอบศูนย์ พัฒนาเด็กเล็กพร้อมวางท่อ ระบายน้ำ	เพื่อให้การคมนาคมมีความ สะดวก รวดเร็วปลอดภัยใน ชีวิตและทรัพย์สินและเป็น พื้นฐานการประกอบอาชีพ	จำนวน ๑ แห่ง	๓๐๐,๐๐๐	๓๐๐,๐๐๐	๓๐๐,๐๐๐	๓๐๐,๐๐๐	อบต.มีถนน สำหรับ คมนาคมได้ สะดวก ร้อย ละ ๗๐ ขึ้นไป	ประชาชนมี ถนนเพื่อการ สัญจรไปมา สะดวกและ ลดอุบัติเหตุ	กองช่าง
				๘๐๐,๐๐๐	๘๐๐,๐๐๐	๘๐๐,๐๐๐	๘๐๐,๐๐๐			๘๐๐,๐๐๐



ที่	โครงการ	วัตถุประสงค์	เป้าหมาย (ผลผลิตของ โครงการ)	งบประมาณและที่ผ่านมา				ตัวชี้วัด (KPI)	ผลที่คาดว่าจะ จะได้รับ	หน่วยงาน รับผิดชอบหลัก
				๒๕๖๖(บาท)	๒๕๖๗(บาท)	๒๕๖๘(บาท)	๒๕๖๙(บาท)			
๔๐	โครงการปรับปรุงถนนลูกรัง สายหน้าบ้านนางอันวาท สมัคคี พร้อมวางท่อระบายน้ำ คสล.	เพื่อให้การคมนาคมมีความสะดวก รวดเร็ว ปลอดภัยในชีวิตและทรัพย์สินและเป็น พื้นฐานการประกอบอาชีพ	ถนนลูกรังขนาด มาตรฐาน ตาม แบบอบต.กำหนด จำนวน ๑ สาย	๓๐๐,๐๐๐	๓๐๐,๐๐๐	๓๐๐,๐๐๐	๓๐๐,๐๐๐	อบต.มีถนน สำหรับ คมนาคมได้ สะดวก ร้อย ละ ๗๐ ขึ้นไป	กองช่าง	
<b>โครงการก่อสร้างร่องระบายน้ำ/บล็อคคอนกรีต/วางท่อ คสล. หมู่ที่ ๓</b>										
๔๑	โครงการปรับปรุงเปลี่ยนท่อ ระบายน้ำพื้นที่เขตหมู่บ้านจาก จุดเดิมที่ชำรุด	เพื่อช่วยให้น้ำไหลได้ สะดวก ป้องกันและ แก้ไขปัญหาน้ำท่วมขัง	จำนวน ๑ แห่ง	๒๗๐,๐๐๐	๒๗๐,๐๐๐	๒๗๐,๐๐๐	๒๗๐,๐๐๐	สามารถ ระบายน้ำได้ กว่าร้อยละ ๘๐	สามารถระบาย น้ำได้สะดวกไม่ อุดตัน ไม่ส่ง กลิ่นเหม็นก่อ ความรำคาญ	กองช่าง
๔๒	โครงการก่อสร้างรางระบายน้ำ จากบ้านนายไถลลาต ภาษีดี ถึงบ้านนายประจักษ์กร กะเสียน	เพื่อช่วยให้น้ำไหลได้ สะดวก ป้องกันและ แก้ไขปัญหาน้ำท่วมขัง	จำนวน ๑ แห่ง	๓๕๐,๐๐๐	๓๕๐,๐๐๐	๓๕๐,๐๐๐	๓๕๐,๐๐๐	สามารถ ระบายน้ำได้ กว่าร้อยละ ๘๐	สามารถระบาย น้ำได้สะดวกไม่ อุดตัน ไม่ส่ง กลิ่นเหม็นก่อ ความรำคาญ	กองช่าง
				๙๒๐,๐๐๐	๙๒๐,๐๐๐	๙๒๐,๐๐๐	๙๒๐,๐๐๐			

ที่	โครงการ	วัตถุประสงค์	เป้าหมาย (ผลผลิตของ โครงการ)	งบประมาณและที่ผ่านมา				ตัวชี้วัด (KPI)	ผลที่คาดว่าจะ จะได้รับ	หน่วยงาน รับผิดชอบหลัก
				๒๕๖๖(บาท)	๒๕๖๗(บาท)	๒๕๖๘(บาท)	๒๕๗๐(บาท)			
<b>โครงการก่อสร้างร่องระบายน้ำ/บ่อดักไขมัน/วางท่อ คลส. หมู่ที่ ๕</b>										
๔๕	โครงการก่อสร้างร่องระบายน้ำตั้งแต่แยกโรงเรียนถึงบ้านนายวิจิต ปากตีสี่	เพื่อช่วยให้น้ำไหลได้สะดวก ป้องกันและแก้ไขปัญหาน้ำท่วมขัง	จำนวน ๑ แห่ง	๓๐๐,๐๐๐	๓๐๐,๐๐๐	๓๐๐,๐๐๐	๓๐๐,๐๐๐	สามารถระบายน้ำได้สะดวกไม่อุดตัน ไม่ส่งกลิ่นเหม็นก่อน	สามารถระบายน้ำได้สะดวกไม่อุดตัน ไม่ส่งกลิ่นเหม็นก่อน	กองช่าง
๔๖	โครงการก่อสร้างร่องระบายน้ำจากหน้าบ้านนางสมบัติ ปากตีสี่-หน้าบ้านนางจิตรา รั้วกัตะไชย	เพื่อช่วยให้น้ำไหลได้สะดวก ป้องกันและแก้ไขปัญหาน้ำท่วมขัง	จำนวน ๑ แห่ง	๓๐๐,๐๐๐	๓๐๐,๐๐๐	๓๐๐,๐๐๐	๓๐๐,๐๐๐	สามารถระบายน้ำได้สะดวกไม่อุดตัน ไม่ส่งกลิ่นเหม็นก่อน	สามารถระบายน้ำได้สะดวกไม่อุดตัน ไม่ส่งกลิ่นเหม็นก่อน	กองช่าง
<b>โครงการก่อสร้างร่องระบายน้ำ/บ่อดักไขมัน/วางท่อ คลส. หมู่ที่ ๖</b>										
๔๗	โครงการก่อสร้างร่องระบายน้ำจากศาลาประชาคม-แยกบ้านนายสมจิตร บุญพา ทั้งสองข้างทาง	เพื่อช่วยให้น้ำไหลได้สะดวก ป้องกันและแก้ไขปัญหาน้ำท่วมขัง	จำนวน ๑ แห่ง	๕๐๐,๐๐๐	๕๐๐,๐๐๐	๕๐๐,๐๐๐	๕๐๐,๐๐๐	สามารถระบายน้ำได้สะดวกไม่อุดตัน ไม่ส่งกลิ่นเหม็นก่อน	สามารถระบายน้ำได้สะดวกไม่อุดตัน ไม่ส่งกลิ่นเหม็นก่อน	กองช่าง
				๑,๑๐๐,๐๐๐	๑,๑๐๐,๐๐๐	๑,๑๐๐,๐๐๐	๑,๑๐๐,๐๐๐			๑,๑๐๐,๐๐๐



ที่	โครงการ	วัตถุประสงค์	เป้าหมาย (ผลผลิตของ โครงการ)	งบประมาณและที่ผ่านมา				ตัวชี้วัด (KPI)	ผลที่คาดว่าจะ จะได้รับ	หน่วยงาน รับผิดชอบหลัก
				๒๕๖๖(บาท)	๒๕๖๗(บาท)	๒๕๖๘(บาท)	๒๕๖๙(บาท)			
๔๔	โครงการก่อสร้างรางระบายน้ำ จากแยกข้างบ้านนายทศ ศิริ สุข-บ้านนายวิษณุ อินธิจักร	เพื่อช่วยให้น้ำไหลได้ สะดวก ป้องกันและ แก้ไขปัญหาน้ำท่วมขัง	จำนวน ๑ แห่ง	๓๐๐,๐๐๐	๓๐๐,๐๐๐	๓๐๐,๐๐๐	๓๐๐,๐๐๐	สามารถ ระบายน้ำได้ กว่าร้อยละ ๘๐	สามารถ ระบายน้ำได้ สะดวกไม่อุดตัน ไม่ส่งกลิ่น เหม็นก่อน ความรำคาญ	กองช่าง
<b>โครงการก่อสร้างร่องระบายน้ำ/บ่อดักไขมัน/วางท่อ คลส. หมู่ที่ ๘</b>										
๔๕	โครงการก่อสร้างรางระบายน้ำ จากบ้านนางนารี พลสวัสดิ์- บ้านนางจิตรา คำบุญเญ	เพื่อช่วยให้น้ำไหลได้ สะดวก ป้องกันและ แก้ไขปัญหาน้ำท่วมขัง	จำนวน ๑ แห่ง	๓๐๐,๐๐๐	๓๐๐,๐๐๐	๓๐๐,๐๐๐	๓๐๐,๐๐๐	สามารถ ระบายน้ำได้ กว่าร้อยละ ๘๐	สามารถ ระบายน้ำได้ สะดวก	กองช่าง
<b>โครงการก่อสร้างศาลาประชาคม/ปรับปรุง/ต่อเติม/ซ่อมแซม หมู่ที่ ๓</b>										
๕๐	โครงการปรับปรุงศาลา ประชาคม หมู่บ้าน	เพื่อใช้เป็นสถานที่ใน การจัดกิจกรรมของชุมชน	จำนวน ๑ หลัง	๓๐๐,๐๐๐	๓๐๐,๐๐๐	๓๐๐,๐๐๐	๓๐๐,๐๐๐	ประชาชน ร้อยละ ๗๐ ได้ประโยชน์	ประชาชนมี สถานที่ใน การจัด กิจกรรมใน ชุมชน	กองช่าง
				๓๐๐,๐๐๐	๓๐๐,๐๐๐	๓๐๐,๐๐๐	๓๐๐,๐๐๐			๕๐๐,๐๐๐

ที่	โครงการ	วัตถุประสงค์	เป้าหมาย (ผลผลิตของ โครงการ)	งบประมาณและที่ผ่านมา				ตัวชี้วัด (KPI)	ผลที่คาดว่าจะ จะได้รับ	หน่วยงาน รับผิดชอบหลัก
				๒๕๖๖(บาท)	๒๕๖๗(บาท)	๒๕๖๘(บาท)	๒๕๖๙(บาท)			
<b>โครงการก่อสร้างศาลาประชาคม/ปรับปรุง/ต่อเติม/ซ่อมแซม หมู่ที่ ๔</b>										
๕๑	โครงการซ่อมแซมศาลาศาลา อเนกประสงค์	เพื่อใช้เป็นสถานที่ใน การจัดกิจกรรมของชุมชน	จำนวน ๑ หลัง	๓๐๐,๐๐๐	๓๐๐,๐๐๐	๓๐๐,๐๐๐	๓๐๐,๐๐๐	ประชาชน ร้อยละ ๗๐ ได้ประโยชน์	ประชาชนมี สถานที่ใน การจัด กิจกรรมใน	กองช่าง
<b>โครงการก่อสร้างศาลาประชาคม/ปรับปรุง/ต่อเติม/ซ่อมแซม หมู่ที่ ๖</b>										
๕๒	โครงการปรับปรุงศาลา ประชาคม	เพื่อใช้เป็นสถานที่ใน การจัดกิจกรรมของชุมชน	จำนวน ๑ หลัง	๓๐๐,๐๐๐	๓๐๐,๐๐๐	๓๐๐,๐๐๐	๓๐๐,๐๐๐	ประชาชน ร้อยละ ๗๐ ได้ประโยชน์	ประชาชนมี สถานที่ใน การจัด กิจกรรมใน ชุมชน	กองช่าง
<b>โครงการก่อสร้างฌางข้าว/ปรับปรุง/ต่อเติม/ซ่อมแซม หมู่ที่ ๗</b>										
๕๓	โครงการซ่อมแซมฌางข้าวหมู่บ้าน	เพื่อใช้เป็นสถานที่เก็บ ข้าวประจำหมู่บ้าน	จำนวน ๑ หลัง	๒๐๐,๐๐๐	๒๐๐,๐๐๐	๒๐๐,๐๐๐	๒๐๐,๐๐๐	ประชาชน ได้รับ ประโยชน์ ร้อยละ ๕	มีสถานที่ใน การจัดเก็บ ข้าว ประจำ หมู่บ้าน	กองช่าง
				๘๐๐,๐๐๐	๘๐๐,๐๐๐	๘๐๐,๐๐๐	๘๐๐,๐๐๐			๘๐๐,๐๐๐



ที่	โครงการ	วัตถุประสงค์	เป้าหมาย (ผลผลิตของ โครงการ)	งบประมาณและที่ผ่านมา				ตัวชี้วัด (KPI)	ผลที่คาดว่าจะ จะได้รับ	หน่วยงาน รับผิดชอบหลัก
				๒๕๖๖(บาท)	๒๕๖๗(บาท)	๒๕๖๘(บาท)	๒๕๖๙(บาท)			
<b>โครงการก่อสร้างระบบประปา/ซ่อมแซม/ปรับปรุงระบบประปา หมู่ที่ ๔</b>										
๕๔	โครงการปรับปรุงระบบ น้ำประปาหมู่บ้าน	เพื่อปรับปรุงระบบ ประปาหมู่บ้าน หมู่ที่ ๔	จำนวน ๑ แห่ง	๓๐๐,๐๐๐	๓๐๐,๐๐๐	๓๐๐,๐๐๐	๓๐๐,๐๐๐	ร้อยละ ๑๐๐ ประชาชนมี น้ำประปาใช้	ประชาชน ได้รับบริการ สาธารณะที่มี คุณภาพ	กองช่าง
<b>โครงการก่อสร้างระบบประปา/ซ่อมแซม/ปรับปรุงระบบประปา หมู่ที่ ๙</b>										
๕๕	โครงการขยายเขตประปาหมู่บ้าน จากบ้านนายประสิทธิ์ เมืองพราหม- สวนปาร์กนั้น(โครงการตาม พระราชดำริ)บ้านกุดนาขาม	เพื่อขยายเขตระบบ ประปาหมู่บ้าน หมู่ที่ ๙	จำนวน ๑ แห่ง	๓๐๐,๐๐๐	๓๐๐,๐๐๐	๓๐๐,๐๐๐	๓๐๐,๐๐๐	ร้อยละ ๑๐๐ ประชาชนมี น้ำประปาใช้	ประชาชน ได้รับบริการ สาธารณะที่มี คุณภาพ	กองช่าง
<b>โครงการก่อสร้างระบบประปา/ซ่อมแซม/ปรับปรุงระบบประปา หมู่ที่ ๑๑</b>										
๕๖	โครงการขยายเขตประปาบ่อ แก-นานางตั้ง คักกลม	เพื่อขยายเขตระบบ ประปาหมู่บ้าน บ่อแก- นานางตั้ง คักกลม	จำนวน ๑ แห่ง	๒๐๐,๐๐๐	๒๐๐,๐๐๐	๒๐๐,๐๐๐	๒๐๐,๐๐๐	ร้อยละ ๑๐๐ ประชาชนมี น้ำประปาใช้	ประชาชน ได้รับบริการ สาธารณะที่มี คุณภาพ	กองช่าง
๕๗	โครงการขยายเขตประปาจาก บ่อแก-หนองม่วง	เพื่อขยายเขตระบบ ประปาหมู่บ้าน บ่อแก- หนองม่วง	จำนวน ๑ แห่ง	๒๐๐,๐๐๐	๒๐๐,๐๐๐	๒๐๐,๐๐๐	๒๐๐,๐๐๐	ร้อยละ ๑๐๐ ประชาชนมี น้ำประปาใช้	ประชาชน ได้รับบริการ สาธารณะที่มี คุณภาพ	กองช่าง
				๑,๐๐๐,๐๐๐	๑,๐๐๐,๐๐๐	๑,๐๐๐,๐๐๐	๑,๐๐๐,๐๐๐			๑,๐๐๐,๐๐๐

ที่	โครงการ	วัตถุประสงค์	เป้าหมาย (ผลผลิตของ โครงการ)	งบประมาณและที่ผ่านมา				ตัวชี้วัด (KPI)	ผลที่คาดว่าจะ จะได้รับ	หน่วยงาน รับผิดชอบหลัก
				๒๕๖๖(บาท)	๒๕๖๗(บาท)	๒๕๖๘(บาท)	๒๕๗๐(บาท)			
<b>โครงการก่อสร้างสนามกีฬาหมู่บ้าน หมู่ที่ ๓</b>										
๕๘	โครงการก่อสร้างสนามกีฬา ชุมชน	เพื่อให้เด็ก เยาวชน ประชาชนทั่วไป ในพื้นที่ ตำบลเจริญศิลป์ ได้มีที่ ออกกำลังกาย เล่นกีฬา นันทนาการ และพักผ่อน หย่อนใจ	ก่อสร้างสนามกีฬา จำนวน ๑ แห่ง	๘,๐๐๐,๐๐๐	๘,๐๐๐,๐๐๐	๘,๐๐๐,๐๐๐	๘,๐๐๐,๐๐๐	พื้นที่ตำบล เจริญศิลป์ มี สนามกีฬาที่มี ความพร้อม เพิ่มขึ้น จำนวน ๑ แห่ง	เด็ก เยาวชน ประชาชน และในพื้นที่ ตำบลเจริญ ศิลป์ได้มีที่ ออกกำลังกาย นันทนาการ และ พักผ่อน หย่อนใจ	กองการศึกษา
				๘,๐๐๐,๐๐๐	๘,๐๐๐,๐๐๐	๘,๐๐๐,๐๐๐	๘,๐๐๐,๐๐๐			





รายละเอียดโครงการพัฒนา  
แผนพัฒนาท้องถิ่น (พ.ศ. ๒๕๖๖-๒๕๗๐) เพิ่มเติม ฉบับที่ ๑  
องค์การบริหารส่วนตำบลเจริญศิลป์

ยุทธศาสตร์จังหวัด ยุทธศาสตร์ที่ ๑ ยุทธศาสตร์การพัฒนาการเกษตรและอุตสาหกรรมหลักกับปรัชญาเศรษฐกิจพอเพียง  
กลยุทธ์ที่ ๑ พัฒนาจัดหาและพัฒนาแหล่งน้ำเพื่อการเกษตร  
ยุทธศาสตร์ที่ ๓ ยุทธศาสตร์โครงสร้างพื้นฐาน  
ด้านการเศรษฐกิจ  
แผนงานการเกษตร

ที่	โครงการ	วัตถุประสงค์	เป้าหมาย (ผลผลิตของ โครงการ)	งบประมาณและที่ผ่านมา			ตัวชี้วัด (KPI)	ผลที่คาดว่าจะ จะได้รับ	หน่วยงาน รับผิดชอบหลัก
				๒๕๖๖(บาท)	๒๕๖๗(บาท)	๒๕๖๘(บาท)			
<b>โครงการก่อสร้างฝายกั้นน้ำ/ซ่อมแซมฝายกั้นน้ำ หมู่ที่ ๓</b>									
๑	โครงการก่อสร้างฝายกั้นน้ำ ห้วยสวนหม่อน	เพื่อแก้ไขปัญหาการขาด แคลนน้ำในช่วงฤดูแล้งและ ให้มีแหล่งน้ำสำหรับการ อุปโภคบริโภคและ การเกษตรเพียงพอในการใช้ ประโยชน์	ก่อสร้างฝายกั้น น้ำวังเปือย จำนวน ๑ แห่ง	๕๐๐,๐๐๐	๕๐๐,๐๐๐	๕๐๐,๐๐๐	๕๐๐,๐๐๐	ประชาชนใช้ เพิ่มขึ้น ๕% สำหรับ อุปโภคจากแหล่ง น้ำในการทำ การเกษตร	สำนักปลัด
<b>โครงการก่อสร้างฝายกั้นน้ำ/ซ่อมแซมฝายกั้นน้ำ หมู่ที่ ๑๑</b>									
๒	โครงการก่อสร้างฝายกั้นน้ำ ห้วยบ่อแก	เพื่อแก้ไขปัญหาการขาด แคลนน้ำในช่วงฤดูแล้งและ ให้มีแหล่งน้ำสำหรับการ อุปโภคบริโภคและ การเกษตรเพียงพอในการใช้ ประโยชน์	ก่อสร้างฝายกั้น น้ำวังเปือย จำนวน ๑ แห่ง	๒๐๐,๐๐๐	๒๐๐,๐๐๐	๒๐๐,๐๐๐	๒๐๐,๐๐๐	มีแหล่งน้ำใน การอุปโภค บริโภคและ การเกษตร เพิ่มขึ้น ๕%	สำนักปลัด ประชาชนใช้ เพิ่มขึ้น ๕% สำหรับ อุปโภคจากแหล่ง น้ำในการทำ การเกษตร
				๗๐๐,๐๐๐	๗๐๐,๐๐๐	๗๐๐,๐๐๐	๗๐๐,๐๐๐		๗๐๐,๐๐๐



ที่	โครงการ	วัตถุประสงค์	เป้าหมาย (ผลผลิตของโครงการ)	งบประมาณและที่ผ่านมา				ตัวชี้วัด (KPI)	ผลที่คาดว่าจะได้รับ	หน่วยงานรับผิดชอบหลัก
				๒๕๖๖(บาท)	๒๕๖๗(บาท)	๒๕๖๘(บาท)	๒๕๖๙(บาท)			
<b>โครงการปรับปรุงฝายชลอน้ำ หมู่ที่ ๕</b>										
๓	โครงการปรับปรุงฝายชลอน้ำ(ฝายแม่ว)หน้าบล็อกรคอนเวร์ส ห้วยสวนผึ้ง	เพื่อแก้ไขปัญหาการขาดแคลนน้ำในช่วงฤดูแล้งและให้มีแหล่งน้ำสำหรับการอุปโภคบริโภคและเกษตรกรรมเพื่อเพิ่มรายได้	ก่อสร้างฝายกั้นน้ำวังเป็อย จำนวน ๑ แห่ง	๓๐๐,๐๐๐	๓๐๐,๐๐๐	๓๐๐,๐๐๐	๓๐๐,๐๐๐	มีแหล่งน้ำในการอุปโภคบริโภคและเกษตรกรรมเพิ่มขึ้น ๕%	ประชาชนใช้เพิ่มขึ้น ๕% สำหรับการอุปโภคจากแหล่งน้ำในการทำการเกษตร	สำนักงานปลัด
<b>โครงการล้อมรั้วที่สาธารณะ หมู่ที่ ๔</b>										
๔	โครงการล้อมรั้วที่สาธารณะหนองหัว	เพื่อแก้ไขปัญหาการขาดแคลนน้ำในช่วงฤดูแล้งและให้มีแหล่งน้ำสำหรับการอุปโภคบริโภคและเกษตรกรรมเพื่อเพิ่มรายได้	ก่อสร้างฝายหินเก่า(เจริญพัฒนา)	๕๐๐,๐๐๐	๕๐๐,๐๐๐	๕๐๐,๐๐๐	๕๐๐,๐๐๐	มีแหล่งน้ำในการอุปโภคบริโภคและเกษตรกรรมเพิ่มขึ้น ๕%	ประชาชนใช้เพิ่มขึ้น ๕% สำหรับการอุปโภคจากแหล่งน้ำในการทำการเกษตร	สำนักงานปลัด
				๘๐๐,๐๐๐	๘๐๐,๐๐๐	๘๐๐,๐๐๐	๘๐๐,๐๐๐			

ที่	โครงการ	วัตถุประสงค์	เป้าหมาย (แผนกของ โครงการ)	งบประมาณและที่ผ่านมา					ตัวชี้วัด (KPI)	ผลที่คาดว่าจะ จะได้รับ	หน่วยงาน รับผิดชอบหลัก
				๒๕๖๖(บาท)	๒๕๖๗(บาท)	๒๕๖๘(บาท)	๒๕๖๙(บาท)	๒๕๗๐(บาท)			
<b>โครงการล่อมรั้วที่สาธารณะ หมู่ที่ ๑๑</b>											
๕	โครงการล่อมรั้วที่สาธารณะ ประโยชน์โรงเรียน	เพื่อแก้ไขปัญหการ ขาดแคลนน้ำในช่วงฤดู แล้งและให้มีแหล่งน้ำ สำหรับการอุปโภค บริโภคและการเกษตร เพียงพอนในการใช้ ประโยชน์	ก่อสร้างฝายหิน เก่า(เจริญพัฒนา)	๒๐๐,๐๐๐	๒๐๐,๐๐๐	๒๐๐,๐๐๐	๒๐๐,๐๐๐	๒๐๐,๐๐๐	มีแหล่งน้ำโม การอุปโภค บริโภคและ การเกษตร เพิ่มขึ้น ๕%	ประชาชนใช้ เพิ่มขึ้น ๕% สำหรับบริการ อุปโภคจาก แหล่งน้ำโม การทำ การเกษตร	สำนักปลัด
				๒๐๐,๐๐๐	๒๐๐,๐๐๐	๒๐๐,๐๐๐	๒๐๐,๐๐๐	๒๐๐,๐๐๐			



รายละเอียดโครงการพัฒนา

แผนพัฒนาท้องถิ่น (พ.ศ.๒๕๖๖-๒๕๗๐)เพิ่มเติม ฉบับที่ ๑

องค์การบริหารส่วนตำบลเจริญศิลป์

ยุทธศาสตร์จังหวัด ยุทธศาสตร์ที่ ๕ การบริหารกิจการบ้านเมืองที่ดีตามหลักธรรมาภิบาลและความมั่นคง

กลยุทธ์ ที่ ๓ การพัฒนาองค์กรและบุคลากร

ยุทธศาสตร์ที่ ๔ ยุทธศาสตร์การบริหารจัดการบ้านเมืองที่ดี

ด้านบริหารทั่วไป

แผนงานบริหารงานทั่วไป

ที่	โครงการ	วัตถุประสงค์	เป้าหมาย(ผลผลิตเชิงปริมาณ)	งบประมาณและที่ผ่านมา				ตัวชี้วัด (KPI)	ผลที่คาดว่าจะได้รับ	หน่วยงานรับผิดชอบ
				๒๕๖๖(บาท)	๒๕๖๗(บาท)	๒๕๖๘(บาท)	๒๕๖๙(บาท)			
๑	โครงการศูนย์ปฏิบัติการร่วมในการช่วยเหลือประชาชนขององค์กรปกครองส่วนท้องถิ่น อำเภอ อ่างทอง อ่างทองเจริญศิลป์ จังหวัด สกลนคร ประจำปี จังหวัด สกลนคร ประจำปีงบประมาณ ๒๕๖๖	เพื่อให้มีศูนย์กลางทำหน้าที่รวบรวมข้อมูลปัญหาความต้องการของประชาชน และแจ้งองค์กรปกครองส่วนท้องถิ่นเพื่อเป็นข้อมูลในการพิจารณาให้ความช่วยเหลือประชาชนตามอำนาจหน้าที่ หรือประสานหน่วยงานอื่นที่เกี่ยวข้องในการให้ความช่วยเหลือประชาชน	องค์การปกครองส่วนท้องถิ่นทุกแห่งในเขตอำเภอเจริญศิลป์ จังหวัดสกลนครได้ใช้สถานที่ศูนย์ปฏิบัติการร่วมในการช่วยเหลือประชาชนขององค์กรปกครองส่วนท้องถิ่น เป็นศูนย์ปฏิบัติการในการแก้ไขปัญหาในการช่วยเหลือประชาชน	๑๐,๐๐๐	-	-	-	ประชาชนในเขตอำเภอเจริญศิลป์ คุณภาพชีวิตที่ดีขึ้น	องค์กรปกครองส่วนท้องถิ่นทุกแห่งในเขตอำเภอเจริญศิลป์ จังหวัดสกลนคร ได้ใช้สถานที่ศูนย์ปฏิบัติการร่วมในการช่วยเหลือประชาชนขององค์กรปกครองส่วนท้องถิ่น เป็นศูนย์ปฏิบัติการในการแก้ไขปัญหาในการช่วยเหลือประชาชน ในด้านสาธารณภัย ด้านการส่งเสริมและพัฒนาคุณภาพชีวิตของประชาชน และด้านป้องกันและควบคุมโรคติดต่อ	สำนักปลัด
				๑๐,๐๐๐	-	-	-			





รายละเอียดโครงการพัฒนา  
แผนพัฒนาท้องถิ่น (พ.ศ.๒๕๖๖-๒๕๗๐)เพิ่มเติมฉบับที่ ๑  
องค์การบริหารส่วนตำบลเจริญศิลป์

ยุทธศาสตร์จังหวัด ยุทธศาสตร์ที่ ๕ ยุทธศาสตร์การบริหารบ้านเมืองที่ดีตามหลักธรรมาภิบาลและความมั่นคง

กลยุทธ์ที่ ๒ พัฒนาป้องกันและบรรเทาสาธารณภัย รักษาความสงบเรียบร้อย

ยุทธศาสตร์ที่ ๔ ยุทธศาสตร์การบริหารจัดการบ้านเมืองที่ดี

ด้านบริหารทั่วไป

แผนงานการรักษาสงบภายใน

ที่	โครงการ	วัตถุประสงค์	เป้าหมาย (ผลผลิตของ โครงการ)	งบประมาณและที่ผ่านมา				ตัวชี้วัด (KPI)	ผลที่คาดว่าจะ จะได้รับ	หน่วยงาน รับผิดชอบหลัก
				๒๕๖๖(บาท)	๒๕๖๗(บาท)	๒๕๖๘(บาท)	๒๕๖๙(บาท)			
๑	โครงการติดตั้งกล้องวงจร ปิดทางเข้า-ออกหมู่บ้าน และตามสี่แยกภายใน หมู่บ้านหมู่ที่ ๓ บ้านทุ่งคำ	เพื่อสร้างความเชื่อมั่นใน การรักษาความปลอดภัย ให้กับประชาชนในพื้นที่ เพื่อการสอดส่องดูแล ควบคุม และอำนวยความสะดวก ความสะดวกในการ รักษาความปลอดภัยใน ชีวิตและทรัพย์สินในพื้นที่	จัดการระบบ กล้องวงจรปิด ในพื้นที่	๕๐๐,๐๐๐	๕๐๐,๐๐๐	๕๐๐,๐๐๐	๕๐๐,๐๐๐	ร้อยละ ๑๐๐มี ความ ปลอดภัย	มีความ ปลอดภัยใน ทรัพย์สิน ของ ประชาชนใน พื้นที่	สำนักปลัด
				๕๐๐,๐๐๐	๕๐๐,๐๐๐	๕๐๐,๐๐๐	๕๐๐,๐๐๐			

ที่	โครงการ	วัตถุประสงค์	เป้าหมาย โครงการ	งบประมาณและที่ผ่านมา				ตัวชี้วัด (KPI)	ผลที่คาดว่าจะ จะได้รับ	หน่วยงาน รับผิดชอบหลัก
				๒๕๖๖(บาท)	๒๕๖๗(บาท)	๒๕๖๘(บาท)	๒๕๖๙(บาท)			
๒	โครงการติดตั้งกล้องวงจร ปิดภายในหมู่บ้าน หมู่ที่ ๙ บ้านกุดนาขาม	เพื่อสร้างความเชื่อมั่นใน การรักษาความปลอดภัย ให้กับประชาชนในพื้นที่ เพื่อการสอดส่องดูแล ควบคุม และอำนวยความสะดวก ความสะอาดในการ รักษาความปลอดภัยใน ชีวิตและทรัพย์สินในพื้นที่	จัดหาระบบ กล้องวงจรปิด ใช้ในพื้นที่	๓๐๐,๐๐๐	๓๐๐,๐๐๐	๓๐๐,๐๐๐	๓๐๐,๐๐๐	ร้อยละ ๑๐๐ มี ความปลอดภัย ตลอดภัย	มีความ ปลอดภัยใน ทรัพย์สิน ของ ประชาชนใน พื้นที่	สำนักปลัด
๓	โครงการติดตั้งกล้องวงจร ปิดทางเข้า-ออกหมู่บ้าน หมู่ที่ ๑๐ บ้านโนนคำพัฒนา	เพื่อสร้างความเชื่อมั่นใน การรักษาความปลอดภัย ให้กับประชาชนในพื้นที่ เพื่อการสอดส่องดูแล ควบคุม และอำนวยความสะดวก ความสะอาดในการ รักษาความปลอดภัยใน ชีวิตและทรัพย์สินในพื้นที่	จัดหาระบบ กล้องวงจรปิด ใช้ในพื้นที่	๓๐๐,๐๐๐	๓๐๐,๐๐๐	๓๐๐,๐๐๐	๓๐๐,๐๐๐	ร้อยละ ๑๐๐ มี ความปลอดภัย ตลอดภัย	มีความ ปลอดภัยใน ทรัพย์สิน ของ ประชาชนใน พื้นที่	สำนักปลัด
				๖๐๐,๐๐๐	๖๐๐,๐๐๐	๖๐๐,๐๐๐	๖๐๐,๐๐๐			





## บัญชีครุภัณฑ์

แผนพัฒนาท้องถิ่น (พ.ศ.๒๕๖๖-๒๕๗๐)เพิ่มเติม ฉบับที่ ๑

องค์การบริหารส่วนตำบลเจริญศิลป์ อำเภอเจ งบประมาณและที่ผ่านมา

ที่	แผนงาน	หมวด	ประเภท	เป้าหมาย	๒๕๖๖	๒๕๖๗	๒๕๖๘	๒๕๖๙	๒๕๗๐	หน่วยงาน รับผิดชอบ
๑	เกษตรและ ชุมชน	ครุภัณฑ์	ประเภท ยานพาหนะ และขนส่ง	รถบรรทุกยกยะ ขนาด ๖ ตัน ๖ ล้อ ปริมาตร กระบอกสูบ ไม่ต่ำกว่า ๖,๐๐๐ ซีซี หรือกำลัง เครื่องยนต์สูงสุด ไม่ต่ำ กว่า๑๗๐ กิโลวัตต์ แบบ อัติโนมัติ	๒,๕๐๐,๐๐๐	๒,๕๐๐,๐๐๐	๒,๕๐๐,๐๐๐	๒,๕๐๐,๐๐๐	๒,๕๐๐,๐๐๐	กองช่าง

(ผลผลิตของครุภัณฑ์)

๒,๕๐๐,๐๐๐ ๒,๕๐๐,๐๐๐ ๒,๕๐๐,๐๐๐ ๒,๕๐๐,๐๐๐ ๒,๕๐๐,๐๐๐











# แผนพัฒนาท้องถิ่น

(พ.ศ. 2566 - 2570)

เพิ่มเติม/เปลี่ยนแปลง ฉบับที่ 2



องค์การบริหารส่วนตำบลเจริญศิลป์

อำเภอเจริญศิลป์ จังหวัดสกลนคร



**หลักการและเหตุผล**  
**ในการเพิ่มเติม/เปลี่ยนแปลง แผนพัฒนาท้องถิ่น (พ.ศ. 2566 - 2570) ฉบับที่ 2**

ตามที่ องค์การบริหารส่วนตำบลเจริญศิลป์ ได้ประกาศใช้แผนพัฒนาท้องถิ่น (พ.ศ.2566 - 2570) เพื่อใช้เป็นกรอบในการกำหนดทิศทางการพัฒนาขององค์การบริหารส่วนตำบลเจริญศิลป์ ให้มุ่งไปสู่ วิสัยทัศน์ พันธกิจ และแนวทางการพัฒนาที่กำหนดไว้ ตั้งแต่วันที่ 30 เดือน กันยายน พ.ศ. 2564 ไปแล้วนั้น

องค์การบริหารส่วนตำบลเจริญศิลป์ ถือเป็นองค์กรปกครองส่วนท้องถิ่น ที่ให้บริการ สาธารณะอันเป็นประโยชน์ต่อประชาชนในท้องถิ่นตามกฎหมาย ระเบียบ และหนังสือสั่งการกำหนด โดย ประชาชนมีส่วนร่วมในการตัดสินใจ การแก้ไขปัญหาในพื้นที่ รับทราบปัญหา ความต้องการของประชาชน ตลอดจนได้ตระหนักถึงการเข้าถึงการให้บริการประชาชน อย่างสะดวก รวดเร็ว และทั่วถึง

ดังนั้น เพื่อเป็นการให้บริการสาธารณะที่เป็นประโยชน์ต่อประชาชนและชุมชน ด้าน โครงสร้างพื้นฐาน จึงจำเป็นต้องมีการเพิ่มเติมเพิ่มเติม/เปลี่ยนแปลง แผนพัฒนาท้องถิ่น (พ.ศ.2566 - 2570) ฉบับที่ 2 ตามระเบียบกระทรวงมหาดไทยว่าด้วยการจัดทำแผนพัฒนาขององค์กรปกครองส่วนท้องถิ่น พ.ศ. 2548 แก้ไขเพิ่มเติม (ฉบับที่ 3) ข้อ 22 การเพิ่มเติมพัฒนาท้องถิ่น ให้ดำเนินการตามระเบียบฉบับนี้ โดยมี ขั้นตอนดำเนินการ ดังนี้

- 1) คณะกรรมการสนับสนุนการจัดทำแผนพัฒนาท้องถิ่น จัดทำร่างแผนพัฒนาท้องถิ่น ที่เพิ่มเติม พร้อมเหตุผล และความจำเป็นเสนอคณะกรรมการพัฒนาท้องถิ่น
- 2) คณะกรรมการพัฒนาท้องถิ่น และประชาคมท้องถิ่น พิจารณาร่างแผนพัฒนาท้องถิ่นที่เพิ่มเติม

สำหรับองค์การบริหารส่วนตำบลพิจารณาตามมาตรา 46 แห่งพระราชบัญญัติสภาตำบลและ องค์การบริหารส่วนตำบล พ.ศ. 2537 ด้วยเมื่อแผนพัฒนาท้องถิ่นที่เพิ่มเติมได้รับความเห็นชอบแล้ว ให้ส่งร่าง แผนพัฒนาท้องถิ่นดังกล่าว ให้ผู้บริหารท้องถิ่นประกาศให้ประชาชนทราบโดยเปิดเผยไม่น้อยกว่าสามสิบวัน นับแต่วันที่ที่ผู้บริหารท้องถิ่นประกาศใช้ โดยมีรายละเอียดดังนี้

**เพิ่มเติมแผน**

**หมู่ที่ 3 บ้านทุ่งคำ**

**ยุทธศาสตร์ที่ 3 ยุทธศาสตร์การพัฒนาโครงสร้างพื้นฐาน**

**แผนงานอุตสาหกรรมและการโยธา**

1. โครงการก่อสร้างหอดังระบบประปาหมู่บ้านพร้อมชุดเจาะบ่อบาดาล งบประมาณ 500,000 บาท
2. โครงการปรับปรุงถนนลูกรัง สายโรงสีชุมชน หมู่ 12 - บ้านนายประยูทธ คุณมี งบประมาณ 150,000 บาท
3. โครงการก่อสร้าง หอดังน้ำ ประปาหมู่บ้าน งบประมาณ 500,000 บาท
4. โครงการปรับปรุงระบบประปา หมู่บ้าน งบประมาณ 450,000 บาท
5. โครงการขยายเขตระบบประปา หมู่บ้าน งบประมาณ 450,000 บาท
6. โครงการชุดเจาะบ่อบาดาลพร้อมติดตั้ง งบประมาณ 150,000 บาท

**แผนงานเคหะและชุมชน**

1. โครงการขยายเขตไฟฟ้าเพื่อการเกษตรสาหร่ายนางนงคันธ์ คำปัญญา - นานายพิศ หอมใส  
งบประมาณ 200,000 บาท
2. โครงการขยายเขตไฟฟ้าเพื่อการเกษตรสาหร่ายนางประมวล ชมพูพันธ์ - นางจันทร์ ไทยเจริญ  
งบประมาณ 400,000 บาท
3. โครงการขยายเขตไฟฟ้าภายในหมู่บ้านสายถนนกลางหมู่บ้าน - บ้านนายพงศธร ดาบน้อยอ่อน  
งบประมาณ 100,000 บาท
4. โครงการติดตั้งโคมไฟฟ้าส่องสว่างสายบ้านนายเข้มชาติ ศิลปะนนท์ - บ้านนางยุภาพร ภูจิ๋ว  
งบประมาณ 20,000 บาท

**แผนงานการเกษตร**

1. โครงการปรับปรุงฝายมีชีวิตห้วยสวนมอญ งบประมาณ 150,000 บาท

**เพิ่มเติมแผน****หมู่ที่ 5 บ้านแกดำ****ยุทธศาสตร์ที่ 3 ยุทธศาสตร์การพัฒนาโครงสร้างพื้นฐาน****แผนงานอุตสาหกรรมและการโยธา**

1. โครงการปรับปรุงระบบประปา หมู่บ้าน งบประมาณ 450,000 บาท
2. โครงการปรับปรุงถนนคอนกรีตด้วยแอสฟัลติก จากสามแยกถนนลาดยางบ้านทรายมูล  
ถึง เจริญศิลป์ ถึง สามแยกบ้านนางสมบัติ ปากดีสี่ งบประมาณ 450,000 บาท
3. โครงการปรับปรุงถนนคอนกรีตด้วยแอสฟัลติก จากสี่แยกถนนลาดยางบ้านทรายมูล  
ถึง เจริญศิลป์ ถึง สามแยกหน้าโรงเรียนบ้านแกดำ งบประมาณ 500,000 บาท
4. โครงการปรับปรุงถนนคอนกรีตด้วยแอสฟัลติก จากสี่แยกกลางหมู่บ้าน ถึง สามแยกหน้าวัดโนน  
เจริญธรรม งบประมาณ 400,000 บาท
5. โครงการปรับปรุงถนนคอนกรีตด้วยแอสฟัลติก จากสี่แยกกลางหมู่บ้าน ถึง หน้าบ้าน  
นางสาวดาราส ศรีสถาน งบประมาณ 400,000 บาท

**แผนงานเคหะและชุมชน**

1. โครงการติดตั้งไฟฟ้าส่องสว่างในหมู่บ้าน จำนวน 5 จุด งบประมาณ 50,000 บาท
2. โครงการขยายเขตไฟฟ้าเพื่อการเกษตร จาก โรงเรียนบ้านแกดำ - นานายขุนแผน ลอยฟ้า  
(สะพานลำน้ำยาม) งบประมาณ 50,000 บาท

**แผนงานการเกษตร**

1. โครงการชลประทานระบบส่งน้ำเพื่อการเกษตร งบประมาณ 2,500,000 บาท

**แผนงานการรักษาความสงบภายใน**

1. โครงการติดตั้งกล้องวงจรปิดในจุดเสี่ยง หมู่ 3 ถึง หมู่ 11 งบประมาณ 500,000 บาท



เพิ่มเติมแผนหมู่ที่ 6 บ้านนาดียุทธศาสตร์ที่ 3 ยุทธศาสตร์การพัฒนาโครงสร้างพื้นฐานแผนงานอุตสาหกรรมและการโยธา

1. โครงการปรับปรุงถนนลูกรังเพื่อการเกษตร สองฝั่งลำห้วยนาดี จากปากตก - นานายเปลี่ยน อุ่นอก งบประมาณ 600,000 บาท
2. โครงการก่อสร้างยุ้งฉางข้าว งบประมาณ 500,000 บาท

เพิ่มเติมแผนหมู่ที่ 7 บ้านสร้างฟากยุทธศาสตร์ที่ 3 ยุทธศาสตร์การพัฒนาโครงสร้างพื้นฐานแผนงานอุตสาหกรรมและการโยธา

1. โครงการปรับปรุงถนนลูกรัง สายหลังโรงเรียน (รอบนอก) งบประมาณ 350,000 บาท
2. โครงการปรับปรุงถนนลูกรัง สายหลังโรงเรียน (รอบใน) งบประมาณ 150,000 บาท
3. โครงการปรับปรุงถนนลูกรังคลองรอบหมู่บ้านทั้งสองฝั่ง งบประมาณ 200,000 บาท

แผนงานเคหะและชุมชน

1. โครงการขยายเขตไฟฟ้าเพื่อการเกษตร เส้นนายนายหนูเตรียม - สนวนนายจिरพงษ์ คล้ายถม งบประมาณ 300,000 บาท
2. โครงการขยายเขตไฟฟ้าแรงสูง เส้นนายนายทองใบ มีม้วน - นานายสมดี อินธิจักร งบประมาณ 500,000 บาท
3. โครงการขยายเขตไฟฟ้าแรงสูง เส้นบะยาว - นานายคำเขียน เชียงใหม่ งบประมาณ 500,000 บาท

เพิ่มเติมแผนหมู่ที่ 10 บ้านโนนคำพัฒนายุทธศาสตร์ที่ 3 ยุทธศาสตร์การพัฒนาโครงสร้างพื้นฐานแผนงานอุตสาหกรรมและการโยธา

1. โครงการปรับปรุงศาลาประชาคมหมู่บ้าน งบประมาณ 500,000 บาท
2. โครงการปรับปรุงถนนลูกรังเพื่อการเกษตร สายจากสวนยางพ่อไสว ป้องคำแสน - นานางบัวผัด งบประมาณ 100,000 บาท
3. โครงการขุดลอกห้วยหนองโน จากนางอุไรวรรณ ศรีโคตร - นานางจันดา สามแสง งบประมาณ 500,000 บาท (จากบนมาล่าง)
4. โครงการปรับปรุงถนนลูกรัง จากถนนลาดยางถึงอ่างเก็บน้ำห้วยบ่อนกเค้า งบประมาณ 500,000 บาท

## **ยุทธศาสตร์ที่ 4 ยุทธศาสตร์การพัฒนาการบริหารจัดการบ้านเมืองที่ดี**

### **แผนงานบริหารงานทั่วไป**

1. โครงการขอรับสนับสนุนงบประมาณโครงการศูนย์ปฏิบัติการร่วมในการช่วยเหลือของประชาชนขององค์กรปกครองส่วนท้องถิ่น (สถานที่กลาง) งบประมาณ 10,000 บาท

### **แผนงานการรักษาความสงบภายใน**

1. โครงการบำรุงรักษาและปรับปรุงครุภัณฑ์รถบรรทุกน้ำ กรณีเปลี่ยนถังน้ำด้านหลังยกชุด พร้อมเดินสายไฮดรอลิค และพ่นสีถังคัน งบประมาณ 500,000 บาท

### **ครุภัณฑ์งานบ้านงานครัว**

1. ค่าจัดซื้อเครื่องตัดหญ้า (แบบข้อแข็ง) งบประมาณ 9,500 บาท ตามมาตรฐานครุภัณฑ์ ฉบับเดือนธันวาคม 2565 - ตั้งตามราคาท้องถิ่น

### **แผนงานสาธารณสุข**

1. โครงการอบรมหลักสูตรปฐมพยาบาลและช่วยปฏิบัติการแพทย์ ขั้นพื้นฐาน (EMR 40 ชั่วโมง) งบประมาณ 50,000 บาท
2. โครงการทำหมันเพื่อควบคุมประชากรสุนัขและแมว งบประมาณ 50,000 บาท
3. โครงการปรับปรุงรถกู้ชีพกู้ภัย กรณีปรับปรุงอุปกรณ์ทางการแพทย์ฉุกเฉินเพื่อให้ได้มาตรฐานการให้บริการสาธารณสุขด้านสาธารณสุข งบประมาณ 500,000 บาท

### **แผนงานสังคมสงเคราะห์**

1. โครงการส่งเสริมและพัฒนาคุณภาพชีวิต ผู้สูงอายุ ผู้พิการ และผู้ด้อยโอกาส งบประมาณ 30,000 บาท

### **แผนงานสร้างความเข้มแข็งของชุมชน**

1. โครงการฝึกอบรมส่งเสริมอาชีพการแปรรูปอาหาร งบประมาณ 30,000 บาท
2. โครงการชุมชนเข้มแข็งสร้างแหล่งอาหาร นำอยู่น่ามอง ตามหลักปรัชญาเศรษฐกิจพอเพียง งบประมาณ 50,000 บาท

### **แผนงานอุตสาหกรรมและการโยธา**

1. โครงการก่อสร้างทางลาดผู้พิการ/ผู้สูงอายุ (กองสวัสดิการสังคม) งบประมาณ 50,000 บาท

### **แผนงานการเกษตร**

1. โครงการอบรมให้ความรู้การรีไซเคิล เพื่อรักษาโลกและสิ่งแวดล้อม งบประมาณ 50,000 บาท
2. โครงการปลูกป่า ชุมชน ที่สาธารณะ เฉลิมพระเกียรติ (งานสิ่งแวดล้อมและทรัพยากรธรรมชาติ) งบประมาณ 10,000 บาท

### **แผนงานการศาสนาวัฒนธรรมและนันทนาการ**

1. โครงการส่งเสริมการแข่งขันกีฬา เด็กและเยาวชน งบประมาณ 100,000 บาท
2. โครงการส่งเสริมอบรมเข้าค่ายลูกเสือ เนตรนารี งบประมาณ 100,000 บาท



### แผนงานการศึกษา

1. โครงการส่งเสริมการแข่งขันทักษะทางวิชาการ งบประมาณ 100,000 บาท

### ครุภัณฑ์ยานพาหนะและขนส่ง

1. ค่าจัดซื้อเครื่องนำทาง (GPS) งบประมาณ 10,000 บาท มีลักษณะ ดังนี้

### ครุภัณฑ์การเกษตร

1. ค่าจัดซื้อเครื่องปั๊มสูบน้ำบาดาล สำหรับศูนย์พัฒนาเด็กเล็กทุ่งคำ งบประมาณ 23,000 บาท มีลักษณะ ดังนี้ -มีขนาดกำลังมอเตอร์ ไม่น้อยกว่า 1.5 HP -ไฟฟ้า 220 โวลต์ - ตั้งตามราคาท้องถิ่น

### ครุภัณฑ์งานบ้านงานครัว

1. ค่าจัดซื้อถังเก็บน้ำบนดิน (ถัง PE) ขนาดไม่น้อยกว่า 1,000 ลิตร สำหรับศูนย์พัฒนาเด็กเล็กทุ่งคำ งบประมาณ 15,000 บาท - ตั้งตามราคาท้องถิ่น
2. ค่าจัดซื้อปั๊มสูบน้ำอัตโนมัติ งบประมาณ 15,000 บาท มีลักษณะ ดังนี้ -มีขนาดกำลังมอเตอร์ ไม่น้อยกว่า 2 HP -ไฟฟ้า 220 โวลต์ - ตั้งตามราคาท้องถิ่น

### ครุภัณฑ์โรงงาน

1. ค่าจัดซื้อเลื่อยวงเดือน งบประมาณ 3,200 บาท มีลักษณะ ดังนี้ ขนาด 7 นิ้ว - ขับด้วยมอเตอร์ไฟฟ้า ขนาดไม่น้อยกว่า 1,050 วัตต์ ความเร็วรอบไม่น้อยกว่า 4,000 รอบต่อนาที - ตัดไม้หนา ไม่น้อยกว่า 65 มิลลิเมตร -ขนาดที่กำหนดเป็นขนาดเส้นผ่านศูนย์กลางของใบเลื่อยชั้นต่ำ - ตั้งตามราคาท้องถิ่น
2. ค่าจัดซื้อเครื่องตัด ใบแผ่นไฟเบอร์ งบประมาณ 4,700 บาท มีลักษณะ ดังนี้ -กำลังไฟฟ้า 2,000 วัตต์ -ขนาดใบตัด 355 มม. (14 นิ้ว) -ความเร็วรอบตัวเปล่า 3,800 รอบต่อนาที -ใช้แปรงถ่าน CB-203 - ตั้งตามราคาท้องถิ่น
3. ค่าจัดซื้อเลื่อยยนต์ งบประมาณ 5,300 บาท มีลักษณะ ดังนี้ -บาร์ 20 นิ้ว กำลังไฟ 9,900 w -ความเร็วรอบ 19,800 รอบต่อนาที -พลังงานสูง การบริโภคน้ำมันต่ำ ไฟไม่ดับ ไม่มีติงกระบอก ง่ายต่อการเริ่มต้น คมและทนทานต่อการสึกหรอ -คาร์บูเรเตอร์ที่ใช้เชื้อเพลิงต่ำ เทคโนโลยีแผ่นเมมเบรน หัวฉีดทองแดงคู่ การเผาไหม้เชื้อเพลิงเต็ม รูปแบบ -หัวโซ่แผ่นคู่มือที่คุณภาพสูงแผ่นคู่มือแบบบูรณาการความแข็งแรงสูงอายุการใช้งานที่ยาวนานโซ่ดับอุณหภูมิสูงคมและทนต่อการสึกหรอ - ตั้งตามราคาท้องถิ่น
4. ค่าจัดซื้อเครื่องเจีย งบประมาณ 1,000 บาท มีลักษณะ ดังนี้ -ขนาด 4 นิ้ว -กำลังสูง 850 วัตต์ -ฝาครอบป้องกันแผ่นเจียแตก ป้องกันอันตรายที่จะเกิดกับผู้ใช้งาน -ตัวล็อกแกนหมุน ช่วยให้เปลี่ยนอุปกรณ์ได้อย่างรวดเร็ว -ด้ามจับแบบถอดใส่ได้ทั้งสองด้านช่วยให้ใช้งานได้หลากหลาย -สวิทช์ล็อกการทำงานช่วยให้ทำงานได้อย่างต่อเนื่อง - ตั้งตามราคาท้องถิ่น

### ครุภัณฑ์อื่น

1. ค่าจัดซื้อเครื่องฉีดน้ำแรงดันสูง งบประมาณ 23,000 บาท มีลักษณะ ดังนี้ -กำลังมอเตอร์ 2,200 วัตต์ (3 แรงม้า) -กระแสไฟ 220 โวลต์ 50 เฮิร์ต -แรงดันน้ำสูงสุด 150 บาร์/2200 PSI - ปริมาณน้ำ 8 ลิตร/นาที - ตั้งตามราคาท้องถิ่น

### ครุภัณฑ์ก่อสร้าง

1. ค่าจัดซื้อตู้เชื่อมอินเวอร์เตอร์ งบประมาณ 5,600 บาท มีลักษณะ ดังนี้ -สามารถเชื่อมได้ทั้งในร่ม กลางแจ้ง และที่ที่มีลมแรง -เชื่อม FLUX-CORED MIG และ MMA ได้ -เชื่อมโลหะได้ทุกประเภท เช่น เหล็ก เหล็กคาร์บอนอัลลอย สแตนเลส อะลูมิเนียม -แนวเชื่อมเรียบ สวย สม่ำเสมอ -ขนาดลวด (ระบบ MIG) 0.8-1.0 mm -รูปเชื่อม (ระบบ MMA) 2.6-3.2 mm - ตั้งตามราคาท้องถิ่น
2. ค่าจัดซื้อแบบหล่อคอนกรีต งบประมาณ 11,600 บาท มีลักษณะ ดังนี้ ทรงเหลี่ยม หน้า 10 กก. (15 x 15 x 15 ซม.) และเหล็กกระทง - ตั้งตามราคาท้องถิ่น
3. ค่าจัดซื้อชุดทดสอบความชื้นเหลวของคอนกรีต งบประมาณ 11,600 บาท มีลักษณะ ดังนี้ แบบ หล่อตัวอย่างคอนกรีต (Siump Cone) รูปกรวยหัวตัดทำด้วย สแตนเลส มีเส้นผ่านศูนย์กลางในที่ฐาน 8 นิ้ว และเส้นผ่านศูนย์กลางภายในยอด 4 นิ้ว ความสูง 12 นิ้ว - ตั้งตามราคาท้องถิ่น
4. ค่าจัดซื้อเครื่องตัดถนนคอนกรีต งบประมาณ 32,000 บาท มีลักษณะ ดังนี้ -สามารถติดตั้งร่วมกับ ใบตัด : ใบตัดเพชร 16 นิ้ว หนา 3 มม. -สามารถติดตั้งร่วมกับเครื่องยนต์ : เครื่องยนต์ 9 HP (เบนซิน) -จำนวนล้อ 2 ล้อ -มียางกันฝุ่น -มีไคด์นำตัด -ความจุถังเก็บน้ำ 30 ลิตร -พวงมาลัยปรับระดับ แบบเก็ลยว พร้อมมีล้อค -กว้าง 55 ซม. -ยาว 82 ซม. -สูง 93 ซม. -หนัก 72 กก. - ตั้งตามราคาท้องถิ่น

องค์การบริหารส่วนตำบลเจริญศิลป์ มีความจำเป็นที่จะต้องดำเนินการเพิ่มเติมพัฒนาท้องถิ่น (พ.ศ.2566 - 2570) เพิ่มเติม/เปลี่ยนแปลง ฉบับที่ 2 เพื่อให้มีความเหมาะสม สอดคล้องกับปัญหาและความต้องการของประชาชน และเพื่อให้สามารถแก้ปัญหา ความจำเป็นเร่งด่วน ทันท่อสถานการณ์ในปัจจุบัน อีกทั้งใช้เป็นกรอบในการพิจารณาจัดสรรงบประมาณต่อไป









ยุทธศาสตร์/แผนงาน	ปี 2566		ปี 2567		ปี 2568		ปี 2569		ปี 2570		รวม 5 ปี	
	จำนวนโครงการ	งบประมาณ (บาท)	จำนวนโครงการ	งบประมาณ (บาท)	จำนวนโครงการ	งบประมาณ (บาท)	จำนวนโครงการ	งบประมาณ (บาท)	จำนวนโครงการ	งบประมาณ (บาท)	จำนวนโครงการ	งบประมาณ (บาท)
<b>3.ยุทธศาสตร์การพัฒนาโครงสร้างพื้นฐาน</b>												
1.1 แผนงานบริหารงานทั่วไป												
1.2 แผนงานการรักษาความสงบภายใน												
1.3 แผนงานการศึกษา												
1.4 แผนงานสาธารณสุข												
1.5 แผนงานสังคมสงเคราะห์												
1.6 แผนงานเคหะและชุมชน	9	2,120,000	9	2,120,000	9	2,120,000	9	2,120,000	9	2,120,000	45	10,600,000
1.7 แผนงานสร้างความเข้มแข็งของชุมชน												
1.8 แผนการศาสนาวัฒนธรรมและนันทนาการ												
1.9 แผนงานอุตสาหกรรมและโยธา	20	7,800,000	20	7,800,000	20	7,800,000	20	7,800,000	20	7,800,000	100	39,000,000
1.10 แผนงานการเกษตร	2	2,650,000	2	2,650,000	2	2,650,000	2	2,650,000	2	2,650,000	10	13,250,000
1.11 แผนงานการพาณิชย์												
1.12 แผนงานงบกลาง												
<b>รวม</b>	<b>31</b>	<b>12,570,000</b>	<b>31</b>	<b>12,570,000</b>	<b>31</b>	<b>12,570,000</b>	<b>31</b>	<b>12,570,000</b>	<b>31</b>	<b>12,570,000</b>	<b>155</b>	<b>62,850,000</b>

ยุทธศาสตร์/แผนงาน	ปี 2566		ปี 2567		ปี 2568		ปี 2569		ปี 2570		รวม 5 ปี	
	จำนวนโครงการ	งบประมาณ (บาท)	จำนวนโครงการ	งบประมาณ (บาท)	จำนวนโครงการ	งบประมาณ (บาท)	จำนวนโครงการ	งบประมาณ (บาท)	จำนวนโครงการ	งบประมาณ (บาท)	จำนวนโครงการ	งบประมาณ (บาท)
<b>4.ยุทธศาสตร์การ พัฒนาการบริหารจัดการ บ้านเมืองที่ดี</b>												
1.1 แผนงานบริหารงาน ทั่วไป	1	10,000	1	10,000	-	-	-	-	-	-	2	20,000
1.2 แผนงานการรักษาความ สงบภายใน	11	1,400,000	11	1,400,000	11	1,400,000	11	1,400,000	11	1,400,000	55	7,000,000
1.3 แผนงานการศึกษา	1	100,000	1	100,000	1	100,000	1	100,000	1	100,000	5	500,000
1.4 แผนงานสาธารณสุข	3	150,000	3	150,000	3	150,000	3	150,000	3	150,000	15	750,000
1.5 แผนงานสังคม สงเคราะห์	1	30,000	1	30,000	1	30,000	1	30,000	1	30,000	5	150,000
1.6 แผนงานเคหะและ ชุมชน												
1.7 แผนงานสร้างความ เข้มแข็งของชุมชน	2	80,000	2	80,000	2	80,000	2	80,000	2	80,000	10	400,000
1.8 แผนการศาสนา วัฒนธรรมและนันทนาการ	2	200,000	2	200,000	2	200,000	2	200,000	2	200,000	10	1,000,000
1.9 แผนงานอุตสาหกรรม และโยธา	1	50,000	1	50,000	1	50,000	1	50,000	1	50,000	5	250,000
1.10 แผนงานการเกษตร	2	60,000	2	60,000	2	60,000	2	60,000	2	60,000	10	300,000
1.11 แผนงานการพาณิชย์												
1.12 แผนงานงบบกลาง												
<b>รวม</b>	24	2,080,000	24	2,080,000	23	2,070,000	23	2,070,000	23	2,070,000	117	10,370,000
<b>รวมทั้งสิ้น</b>	55	14,650,000	55	14,650,000	54	14,640,000	54	14,640,000	54	14,640,000	272	73,220,000



รายละเอียดโครงการพัฒนา  
แผนพัฒนาท้องถิ่น (พ.ศ.2566 - 2570) เพิ่มเติม ฉบับที่ 2  
องค์การบริหารส่วนตำบลเจริญศิลป์

ยุทธศาสตร์จังหวัด ยุทธศาสตร์ที่ 5 การบริหารกิจการบ้านเมืองที่ดีตามหลักธรรมาภิบาลและความมั่นคง

กลยุทธ์ที่ 1 พัฒนาและปรับปรุงโครงสร้างพื้นฐาน

ยุทธศาสตร์ที่ 3 ยุทธศาสตร์การพัฒนาโครงสร้างพื้นฐาน

ด้านบริการชุมชนและสังคม

แผนงานเคหะและชุมชน

ที่	โครงการ	วัตถุประสงค์	เป้าหมาย (ผลผลิตของ โครงการ)	งบประมาณและที่ผ่านมา					ตัวชี้วัด (KPI)	ผลที่คาดว่าจะ ได้รับ	หน่วยงาน รับผิดชอบหลัก
				2566 (บาท)	2567 (บาท)	2568 (บาท)	2569 (บาท)	2570 (บาท)			
<b>โครงการขยายเขตไฟฟ้าส่องสว่าง/ขยายเขตไฟฟ้าการเกษตร/ติดตั้งไฟฟ้าส่องสว่าง หมู่ที่ 3</b>											
1	โครงการขยายเขตไฟฟ้าเพื่อการเกษตรสาयนา นางนงคีนุช คำปัญญา - นานายพิศ หอมใส	เพื่อให้ประชาชนมีไฟฟ้าใช้อย่างทั่วถึงและเป็นการประกอบอาชีพ	ขยายเขตไฟฟ้าการเกษตรสาयนา นางนงคีนุช คำปัญญา - นานายพิศ หอมใส	200,000	200,000	200,000	200,000	200,000	ประชาชนร้อยละ 80 มีไฟฟ้าใช้	ประชาชนมีไฟฟ้าในการประกอบอาชีพ	กองช่าง
2	โครงการขยายเขตไฟฟ้าเพื่อการเกษตรสาयนา นางประมวล ชมพูพันธ์ - นางจันทร์ ไทยเจริญ	เพื่อให้ประชาชนมีไฟฟ้าใช้อย่างทั่วถึงและเป็นการประกอบอาชีพ	ขยายเขตไฟฟ้าการเกษตรสาयนา นางประมวล ชมพูพันธ์ - นางจันทร์ ไทยเจริญ	400,000	400,000	400,000	400,000	400,000	ประชาชนร้อยละ 80 มีไฟฟ้าใช้	ประชาชนมีไฟฟ้าในการประกอบอาชีพ	กองช่าง
3	โครงการขยายเขตไฟฟ้าภายในหมู่บ้านสายถนนกลางหมู่บ้าน - บ้านนายพงศธร ดาบน้อยอ่อน	เพื่อให้ประชาชนมีไฟฟ้าใช้อย่างทั่วถึงและเป็นการประกอบอาชีพ	ขยายเขตไฟฟ้าครัวเรือนสายถนนกลางหมู่บ้าน - บ้านนายพงศธร ดาบน้อยอ่อน	100,000	100,000	100,000	100,000	100,000	ประชาชนร้อยละ 80 มีไฟฟ้าใช้	ประชาชนมีไฟฟ้าในการประกอบอาชีพ	กองช่าง
				700,000	700,000	700,000	700,000	700,000			

ที่	โครงการ	วัตถุประสงค์	เป้าหมาย (ผลผลิตของ โครงการ)	งบประมาณและที่ผ่านมา					ตัวชี้วัด (KPI)	ผลที่คาดว่าจะ ได้รับ	หน่วยงาน รับผิดชอบ หลัก
				2566 (บาท)	2567 (บาท)	2568 (บาท)	2569 (บาท)	2570 (บาท)			
<b>โครงการขยายเขตไฟฟ้าส่องสว่าง/ขยายเขตไฟฟ้าการเกษตร/ติดตั้งไฟฟ้าส่องสว่าง หมู่ที่ 3</b>											
4	โครงการติดตั้งโคมไฟส่องสว่างสายบ้านนายเข้มชาติ ศิลปะนนท์ - บ้านนางยุภาพร ภูจิ๋ว	เพื่อให้ประชาชนมีไฟฟ้าใช้อย่างทั่วถึงและเป็น การประกอบอาชีพ	ติดตั้งโคมไฟส่องสว่างสายบ้านนายเข้มชาติ ศิลปะนนท์ - บ้านนางยุภาพร ภูจิ๋ว	20,000	20,000	20,000	20,000	20,000	ประชาชนร้อยละ 80 มีไฟฟ้าใช้	ประชาชนมีไฟฟ้าในการประกอบอาชีพ	กองช่าง
<b>โครงการขยายเขตไฟฟ้าส่องสว่าง/ขยายเขตไฟฟ้าการเกษตร/ติดตั้งไฟฟ้าส่องสว่าง หมู่ที่ 5</b>											
5	โครงการติดตั้งไฟฟ้าส่องสว่างในหมู่บ้านจำนวน 5 จุด	เพื่อให้ประชาชนมีไฟฟ้าใช้อย่างทั่วถึงและเป็น การประกอบอาชีพ	เพิ่มไฟฟ้าส่องสว่างในหมู่บ้านจำนวน 5 จุด	50,000	50,000	50,000	50,000	50,000	ประชาชนร้อยละ 80 มีไฟฟ้าใช้	ประชาชนมีไฟฟ้าในการประกอบอาชีพ	กองช่าง
6	โครงการขยายเขตไฟฟ้าเพื่อการเกษตรจาก โรงเรียนบ้านแกดำ - นานายขุนแผนลอยฟ้า	เพื่อให้ประชาชนมีไฟฟ้าใช้อย่างทั่วถึงและเป็น การประกอบอาชีพ	ขยายเขตไฟฟ้าการเกษตร จากโรงเรียนบ้านแกดำ - นานายขุนแผน ลอยฟ้า	50,000	50,000	50,000	50,000	50,000	ประชาชนร้อยละ 80 มีไฟฟ้าใช้	ประชาชนมีไฟฟ้าในการประกอบอาชีพ	กองช่าง
<b>โครงการขยายเขตไฟฟ้าส่องสว่าง/ขยายเขตไฟฟ้าการเกษตร/ติดตั้งไฟฟ้าส่องสว่าง หมู่ที่ 7</b>											
7	โครงการขยายเขตไฟฟ้าเพื่อการเกษตรเส้นนายหนูเตรียม - สวนนายจิรพงษ์ คล้ายถม	เพื่อให้ประชาชนมีไฟฟ้าใช้อย่างทั่วถึงและเป็น การประกอบอาชีพ	ขยายไฟฟ้าเพื่อการเกษตร เส้นนายหนูเตรียม - สวนนายจิรพงษ์ คล้ายถม	300,000	300,000	300,000	300,000	300,000	ประชาชนร้อยละ 80 มีไฟฟ้าใช้	ประชาชนมีไฟฟ้าในการประกอบอาชีพ	กองช่าง
				420,000	420,000	420,000	420,000	420,000			



ที่	โครงการ	วัตถุประสงค์	เป้าหมาย (ผลผลิตของ โครงการ)	งบประมาณและที่ผ่านมา					ตัวชี้วัด (KPI)	ผลที่คาดว่าจะได้รับ	หน่วยงาน รับผิดชอบ หลัก
				2566 (บาท)	2567 (บาท)	2568 (บาท)	2569 (บาท)	2570 (บาท)			
<b>โครงการขยายเขตไฟฟ้าส่องสว่าง/ขยายเขตไฟฟ้าการเกษตร/ติดตั้งไฟฟ้าส่องสว่าง หมู่ที่ 7</b>											
8	โครงการขยายเขตไฟฟ้าแรงสูง เส้น นานายทองใบ มีม้วน - นานายสมดี อินธิจักร	เพื่อให้ประชาชนมีไฟฟ้าใช้อย่างทั่วถึงและเป็น การประกอบอาชีพ	ขยายเขตไฟฟ้าแรงสูง เส้น นานายทองใบ มีม้วน - นานายสมดี อินธิจักร	5000,000	5000,000	5000,000	5000,000	5000,000	ประชาชนร้อยละ 80 มีไฟฟ้าใช้	ประชาชนมีไฟฟ้าในการประกอบอาชีพ	กองช่าง
9	โครงการขยายเขตไฟฟ้าแรงสูง เส้นบะยาว - นานายคำเขียน เชียงใหม่	เพื่อให้ประชาชนมีไฟฟ้าใช้อย่างทั่วถึงและเป็น การประกอบอาชีพ	ขยายเขตไฟฟ้าแรงสูงเส้นบะยาว - นานายคำเขียน เชียงใหม่	5000,000	5000,000	5000,000	5000,000	5000,000	ประชาชนร้อยละ 80 มีไฟฟ้าใช้	ประชาชนมีไฟฟ้าในการประกอบอาชีพ	กองช่าง
				1,000,000	1,000,000	1,000,000	1,000,000	1,000,000			

รายละเอียดโครงการพัฒนา  
แผนพัฒนาท้องถิ่น (พ.ศ.2566 - 2570) เพิ่มเติม ฉบับที่ 2  
องค์การบริหารส่วนตำบลเจริญศิลป์

ยุทธศาสตร์จังหวัด ยุทธศาสตร์ที่ 5 การบริหารกิจการบ้านเมืองที่ดีตามหลักธรรมาภิบาลและความมั่นคง

กลยุทธ์ที่ 1 พัฒนาและปรับปรุงโครงสร้างพื้นฐาน

ยุทธศาสตร์ที่ 3 ยุทธศาสตร์การพัฒนาโครงสร้างพื้นฐาน

ด้านบริการชุมชนและสังคม

แผนงานอุตสาหกรรมและการโยธา

ที่	โครงการ	วัตถุประสงค์	เป้าหมาย (ผลผลิตของ โครงการ)	งบประมาณและที่ผ่านมา					ตัวชี้วัด (KPI)	ผลที่คาดว่าจะ ได้รับ	หน่วยงาน รับผิดชอบ หลัก
				2566 (บาท)	2567 (บาท)	2568 (บาท)	2569 (บาท)	2570 (บาท)			
<b>โครงการปรับปรุงถนนลูกรัง/ปรับปรุงซ่อมแซมเพื่อการเกษตร หมู่ที่ 3</b>											
1	โครงการปรับปรุงถนนลูกรัง จากโรงสีชุมชน หมู่ 12 - บ้านนายประยุทธ คุณมี	เพื่อให้การ คมนาคมมีความ สะดวก รวดเร็ว ปลอดภัยในชีวิต และทรัพย์สินและ เป็นพื้นฐานการ ประกอบอาชีพ	ถนนลูกรัง ขนาด มาตรฐาน ตามแบบ อบต. กำหนด 1 สาย	150,000	150,000	150,000	150,000	150,000	อบต. มีถนน สำหรับ คมนาคมได้ สะดวก ร้อย ละ 70 ขึ้น ไป	ประชาชนมี ถนนเพื่อการ สัญจรไปมา สะดวกและลด อุบัติเหตุ	กองช่าง
<b>โครงการปรับปรุงถนนลูกรัง/ปรับปรุงซ่อมแซมเพื่อการเกษตร หมู่ที่ 6</b>											
2	โครงการปรับปรุงถนนลูกรัง สองฝั่งลำห้วยนาดี จากปาก ตก - นานายเปลี่ยน อุ่นอก	เพื่อให้การ คมนาคมมีความ สะดวก รวดเร็ว ปลอดภัยในชีวิต และทรัพย์สินและ เป็นพื้นฐานการ ประกอบอาชีพ	ถนนลูกรัง ขนาด มาตรฐาน ตามแบบ อบต. กำหนด 1 สาย	600,000	600,000	600,000	600,000	600,000	อบต. มีถนน สำหรับ คมนาคมได้ สะดวก ร้อย ละ 70 ขึ้น ไป	ประชาชนมี ถนนเพื่อการ สัญจรไปมา สะดวกและลด อุบัติเหตุ	กองช่าง
				750,000	750,000	750,000	750,000	750,000			



ที่	โครงการ	วัตถุประสงค์	เป้าหมาย (ผลผลิตของ โครงการ)	งบประมาณและที่ผ่านมา					ตัวชี้วัด (KPI)	ผลที่คาดว่าจะ ได้รับ	หน่วยงาน รับผิดชอบ หลัก
				2566 (บาท)	2567 (บาท)	2568 (บาท)	2569 (บาท)	2570 (บาท)			
<b>โครงการปรับปรุงถนนลูกรัง/ปรับปรุงซ่อมแซมเพื่อการเกษตร หมู่ที่ 7</b>											
3	โครงการปรับปรุงถนนลูกรัง สายหลังโรงเรียน (รอบนอก)	เพื่อให้การ คมนาคมมีความ สะดวก รวดเร็ว ปลอดภัยในชีวิต และทรัพย์สินและ เป็นพื้นฐานการ ประกอบอาชีพ	ถนนลูกรังขนาด มาตรฐาน ตาม แบบ อบต. กำหนด 1 สาย	350,000	350,000	350,000	350,000	350,000	อบต. มีถนน สำหรับ คมนาคมได้ สะดวก ร้อย ละ 70 ขึ้น ไป	ประชาชนมี ถนนเพื่อการ สัญจรไปมา สะดวกและลด อุบัติเหตุ	กองช่าง
4	โครงการปรับปรุงถนนลูกรัง สายหลังโรงเรียน (รอบใน)	เพื่อให้การ คมนาคมมีความ สะดวก รวดเร็ว ปลอดภัยในชีวิต และทรัพย์สินและ เป็นพื้นฐานการ ประกอบอาชีพ	ถนนลูกรังขนาด มาตรฐาน ตาม แบบ อบต. กำหนด 1 สาย	150,000	150,000	150,000	150,000	150,000	อบต. มีถนน สำหรับ คมนาคมได้ สะดวก ร้อย ละ 70 ขึ้น ไป	ประชาชนมี ถนนเพื่อการ สัญจรไปมา สะดวกและลด อุบัติเหตุ	กองช่าง
5	โครงการปรับปรุงถนนลูกรัง คลองรอบหมู่บ้านทั้งสองฝั่ง	เพื่อให้การ คมนาคมมีความ สะดวก รวดเร็ว ปลอดภัยในชีวิต และทรัพย์สินและ เป็นพื้นฐานการ ประกอบอาชีพ	ถนนลูกรังขนาด มาตรฐาน ตาม แบบ อบต. กำหนด 1 สาย	200,000	200,000	200,000	200,000	200,000	อบต. มีถนน สำหรับ คมนาคมได้ สะดวก ร้อย ละ 70 ขึ้น ไป	ประชาชนมี ถนนเพื่อการ สัญจรไปมา สะดวกและลด อุบัติเหตุ	กองช่าง
				700,000	700,000	700,000	700,000	700,000			

ที่	โครงการ	วัตถุประสงค์	เป้าหมาย (ผลผลิตของ โครงการ)	งบประมาณและที่ผ่านมา					ตัวชี้วัด (KPI)	ผลที่คาดว่าจะได้รับ	หน่วยงาน รับผิดชอบ หลัก
				2566 (บาท)	2567 (บาท)	2568 (บาท)	2569 (บาท)	2570 (บาท)			
<b>โครงการปรับปรุงถนนลูกรัง/ปรับปรุงซ่อมแซมเพื่อการเกษตร หมู่ที่ 10</b>											
6	โครงการปรับปรุงถนนลูกรัง สายจากสวนยางพ่อไสว ป้องกันน้ำท่วม - นานางบัวผัด	เพื่อให้การ คมนาคมมีความ สะดวก รวดเร็ว ปลอดภัยในชีวิต และทรัพย์สินและ เป็นพื้นฐานการ ประกอบอาชีพ	ถนนลูกรังขนาด มาตรฐาน ตาม แบบ อบต. กำหนด 1 สาย	100,000	100,000	100,000	100,000	100,000	อบต. มีถนน สำหรับ คมนาคมได้ สะดวก ร้อย ละ 70 ขึ้น ไป	ประชาชนมี ถนนเพื่อการ สัญจรไปมา สะดวกและลด อุบัติเหตุ	กองช่าง
7	โครงการปรับปรุงถนนลูกรัง จากถนนลาดยางถึงอ่างเก็บ น้ำห้วยบ่อนกเค้า	เพื่อให้การ คมนาคมมีความ สะดวก รวดเร็ว ปลอดภัยในชีวิต และทรัพย์สินและ เป็นพื้นฐานการ ประกอบอาชีพ	ถนนลูกรังขนาด มาตรฐาน ตาม แบบ อบต. กำหนด 1 สาย	500,000	500,000	500,000	500,000	500,000	อบต. มีถนน สำหรับ คมนาคมได้ สะดวก ร้อย ละ 70 ขึ้น ไป	ประชาชนมี ถนนเพื่อการ สัญจรไปมา สะดวกและลด อุบัติเหตุ	กองช่าง
				600,000	600,000	600,000	600,000	600,000			



ที่	โครงการ	วัตถุประสงค์	เป้าหมาย (ผลผลิตของ โครงการ)	งบประมาณและที่ผ่านมา					ตัวชี้วัด (KPI)	ผลที่คาดว่าจะ ได้รับ	หน่วยงาน รับผิดชอบ หลัก
				2566 (บาท)	2567 (บาท)	2568 (บาท)	2569 (บาท)	2570 (บาท)			
<b>โครงการปรับปรุงถนนคอนกรีตด้วยแอสฟัลติก หมู่ที่ 5</b>											
8	โครงการปรับปรุงถนนคอนกรีตด้วยแอสฟัลติก ตั้งแต่สามแยกถนนลาดยางบ้านทรายมูล ถึง เจริญศิลป์ ถึง สามแยกบ้านนางสมบัติปากดีสี่	เพื่อให้การคมนาคมมีความสะดวก รวดเร็วปลอดภัยในชีวิตและทรัพย์สินและเป็นพื้นฐานการประกอบอาชีพ	ถนนลูกรังขนาดมาตรฐานตามแบบ อบต. กำหนด 1 สาย	450,000	450,000	450,000	450,000	450,000	อบต. มีถนนสำหรับคมนาคมได้สะดวก ร้อยละ 70 ขึ้นไป	ประชาชนมีถนนเพื่อการสัญจรไปมาสะดวกและลดอุบัติเหตุ	กองช่าง
9	โครงการปรับปรุงถนนคอนกรีตด้วยแอสฟัลติก ตั้งแต่สี่แยกถนนลาดยางบ้านทรายมูล ถึง เจริญศิลป์ ถึง สามแยกหน้าโรงเรียนบ้านแกดำ	เพื่อให้การคมนาคมมีความสะดวก รวดเร็วปลอดภัยในชีวิตและทรัพย์สินและเป็นพื้นฐานการประกอบอาชีพ	ถนนลูกรังขนาดมาตรฐานตามแบบ อบต. กำหนด 1 สาย	500,000	500,000	500,000	500,000	500,000	อบต. มีถนนสำหรับคมนาคมได้สะดวก ร้อยละ 70 ขึ้นไป	ประชาชนมีถนนเพื่อการสัญจรไปมาสะดวกและลดอุบัติเหตุ	กองช่าง
				950,000	950,000	950,000	950,000	950,000			

ที่	โครงการ	วัตถุประสงค์	เป้าหมาย (ผลผลิตของ โครงการ)	งบประมาณและที่ผ่านมา					ตัวชี้วัด (KPI)	ผลที่คาดว่าจะได้รับ	หน่วยงาน รับผิดชอบ หลัก
				2566 (บาท)	2567 (บาท)	2568 (บาท)	2569 (บาท)	2570 (บาท)			
<b>โครงการปรับปรุงถนนคอนกรีตด้วยแอสฟัลติก หมู่ที่ 5</b>											
10	โครงการปรับปรุงถนนคอนกรีตด้วยแอสฟัลติก ตั้งแต่สี่แยกกลางหมู่บ้าน ถึงสามแยกหน้าวัดโนนเจริญธรรม	เพื่อให้การคมนาคมมีความสะดวก รวดเร็วปลอดภัยในชีวิตและทรัพย์สินและเป็นพื้นฐานการประกอบอาชีพ	ถนนลูกรังขนาดมาตรฐานตามแบบ อบต. กำหนด 1 สาย	400,000	400,000	400,000	400,000	400,000	อบต. มีถนนสำหรับคมนาคมได้สะดวก ร้อยละ 70 ขึ้นไป	ประชาชนมีถนนเพื่อการสัญจรไปมาสะดวกและลดอุบัติเหตุ	กองช่าง
11	โครงการปรับปรุงถนนคอนกรีตด้วยแอสฟัลติก ตั้งแต่สี่แยกกลางหมู่บ้านถึงหน้าบ้านนางสาวดาส ศรีสถาน	เพื่อให้การคมนาคมมีความสะดวก รวดเร็วปลอดภัยในชีวิตและทรัพย์สินและเป็นพื้นฐานการประกอบอาชีพ	ถนนลูกรังขนาดมาตรฐานตามแบบ อบต. กำหนด 1 สาย	400,000	400,000	400,000	400,000	400,000	อบต. มีถนนสำหรับคมนาคมได้สะดวก ร้อยละ 70 ขึ้นไป	ประชาชนมีถนนเพื่อการสัญจรไปมาสะดวกและลดอุบัติเหตุ	กองช่าง
				800,000	800,000	800,000	800,000	800,000			



ที่	โครงการ	วัตถุประสงค์	เป้าหมาย (ผลผลิตของ โครงการ)	งบประมาณและที่ผ่านมา					ตัวชี้วัด (KPI)	ผลที่คาดว่าจะได้รับ	หน่วยงาน รับผิดชอบ หลัก
				2566 (บาท)	2567 (บาท)	2568 (บาท)	2569 (บาท)	2570 (บาท)			
<b>โครงการก่อสร้างระบบประปา/ซ่อมแซม/ปรับปรุงระบบประปา หมู่ที่ 3</b>											
12	โครงการก่อสร้างหอ ถังระบบประปา หมู่บ้านพร้อมชุดเจาะ บ่อบาดาล	เพื่อให้มีน้ำ อุปโภค บริโภค เพียงพอใน หมู่บ้าน	ชุดเจาะบ่อ บาดาลพร้อม ก่อสร้างห้อง ประปา หมู่บ้าน	500,000	500,000	500,000	500,000	500,000	ก่อสร้างห้อง ระบบประปา หมู่บ้านพร้อม ชุดเจาะบ่อ บาดาล	เพื่อให้มีน้ำ อุปโภค บริโภค เพียงพอใน หมู่บ้าน	กองช่าง
13	โครงการก่อสร้าง หอ ถังน้ำ ประปาหมู่บ้าน	เพื่อให้มีน้ำ อุปโภค บริโภค เพียงพอใน หมู่บ้าน	ห้องถังน้ำ ประปา หมู่บ้าน จำนวน 1 ถัง	500,000	500,000	500,000	500,000	500,000	ห้องถังน้ำ ประปา หมู่บ้าน จำนวน 1 ถัง	เพื่อให้มีน้ำ อุปโภค บริโภค เพียงพอใน หมู่บ้าน	กองช่าง
14	โครงการปรับปรุง ระบบประปา หมู่บ้าน	เพื่อให้มีน้ำ อุปโภค บริโภค เพียงพอใน หมู่บ้าน	จำนวน 1 แห่ง	450,000	450,000	450,000	450,000	450,000	ร้อยละ 100 ประชาชนมี น้ำประปาใช้	ประชาชน ได้รับบริการ สาธารณสุขที่มี คุณภาพ	กองช่าง
15	โครงการขยายเขต ระบบประปา หมู่บ้าน	เพื่อขยายเขต ระบบประปา หมู่บ้าน	จำนวน 1 แห่ง	450,000	450,000	450,000	450,000	450,000	ร้อยละ 100 ประชาชนมี น้ำประปาใช้	ประชาชน ได้รับบริการ สาธารณสุขที่มี คุณภาพ	กองช่าง
				1,900,000	1,900,000	1,900,000	1,900,000	1,900,000			

ที่	โครงการ	วัตถุประสงค์	เป้าหมาย (ผลผลิตของ โครงการ)	งบประมาณและที่ผ่านมา					ตัวชี้วัด (KPI)	ผลที่คาดว่าจะ ได้รับ	หน่วยงาน รับผิดชอบ หลัก
				2566 (บาท)	2567 (บาท)	2568 (บาท)	2569 (บาท)	2570 (บาท)			
<b>โครงการก่อสร้างระบบประปา/ซ่อมแซม/ปรับปรุงระบบประปา หมู่ที่ 3</b>											
16	โครงการขุดเจาะบ่อบาดาล พร้อมติดตั้ง	ขุดเจาะบ่อบาดาลพร้อม ติดตั้ง	ขุดเจาะบ่อบาดาลพร้อม ติดตั้ง	150,000	150,000	150,000	150,000	150,000	ขุดเจาะบ่อบาดาลพร้อม ติดตั้ง	ประชาชนได้รับ บริการ สาธารณสุขที่มี คุณภาพ	กองช่าง
<b>โครงการก่อสร้างระบบประปา/ซ่อมแซม/ปรับปรุงระบบประปา หมู่ที่ 5</b>											
17	โครงการปรับปรุงระบบ ประปา หมู่บ้าน	เพื่อให้มีน้ำ อุปโภค บริโภค เพียงพอใน หมู่บ้าน	จำนวน 1 แห่ง	450,000	450,000	450,000	450,000	450,000	ร้อยละ 100 ประชาชนมี น้ำประปาใช้	ประชาชนได้รับ บริการ สาธารณสุขที่มี คุณภาพ	กองช่าง
				600,000	600,000	600,000	600,000	600,000			



ที่	โครงการ	วัตถุประสงค์	เป้าหมาย (ผลผลิตของ โครงการ)	งบประมาณและที่ผ่านมา					ตัวชี้วัด (KPI)	ผลที่คาดว่าจะได้รับ	หน่วยงาน รับผิดชอบ หลัก
				2566 (บาท)	2567 (บาท)	2568 (บาท)	2569 (บาท)	2570 (บาท)			
<b>โครงการก่อสร้างศาลาประชาคม/ปรับปรุง/ต่อเติม/ซ่อมแซม หมู่ที่ 10</b>											
18	โครงการปรับปรุงศาลา ประชาคมหมู่บ้าน	เพื่อใช้เป็น สถานที่ในการจัด กิจกรรมต่างๆ ของชุมชน	จำนวน 1 หลัง	500,000	500,000	500,000	500,000	500,000	ประชาชน ร้อยละ 70 ได้ประโยชน์	ประชาชนมี สถานที่ในการ จัดกิจกรรมใน ชุมชน	กองช่าง
<b>โครงการก่อสร้างยุ้งฉางข้าว/ปรับปรุง/ต่อเติม/ซ่อมแซม หมู่ที่ 6</b>											
19	โครงการก่อสร้างยุ้งฉาง ข้าว	เพื่อใช้เป็น สถานที่จัดเก็บ ข้าวประจำ หมู่บ้าน	จำนวน 1 หลัง	500,000	500,000	500,000	500,000	500,000	ประชาชน ได้รับ ประโยชน์ ร้อยละ 5	มีสถานที่จัดเก็บ ข้าวประจำ หมู่บ้าน	กองช่าง
<b>โครงการขุดลอกห้วย หมู่ที่ 10</b>											
20	โครงการขุดลอกห้วย หนองโน จากนางอุไร วรรณ ศรีโคตร - นาง จันทา สามแสง (จากบนมาล่าง)	เพื่อให้เกษตรกรใน พื้นที่และหมู่บ้าน ใกล้เคียงได้ทำ การเกษตรต่อเนื่อง ตลอดทั้งปี	ประชาชนมีน้ำ ใช้อุปโภค- บริโภค เลี้ยง สัตว์ และทำ การเกษตรได้ ตลอดปี	500,000	500,000	500,000	500,000	500,000	ประชาชนมี น้ำใช้ อุปโภค- บริโภค เลี้ยง สัตว์ และทำ การเกษตร ได้ตลอดปี	ประชาชนมี น้ำใช้อุปโภค- บริโภค เลี้ยง สัตว์ และทำ การเกษตรได้ ตลอดปี	กองช่าง
				1,500,000	1,500,000	1,500,000	1,500,000	1,500,000			

## 2.บัญชีโครงการพัฒนาท้องถิ่น

รายละเอียดโครงการพัฒนา  
แผนพัฒนาท้องถิ่น (พ.ศ.2566 - 2570) เพิ่มเติม ฉบับที่ 2  
องค์การบริหารส่วนตำบลเจริญศิลป์

ยุทธศาสตร์จังหวัด ยุทธศาสตร์ที่ 5 การบริหารกิจการบ้านเมืองที่ดีตามหลักธรรมาภิบาลและความมั่นคง

กลยุทธ์ที่ 1 พัฒนาและปรับปรุงโครงสร้างพื้นฐาน

ยุทธศาสตร์ที่ 3 ยุทธศาสตร์การพัฒนาโครงสร้างพื้นฐาน

ด้านการเศรษฐกิจ

แผนงานการเกษตร

ที่	โครงการ	วัตถุประสงค์	เป้าหมาย (ผลผลิตของ โครงการ)	งบประมาณและที่ผ่านมา					ตัวชี้วัด (KPI)	ผลที่คาดว่าจะได้รับ	หน่วยงาน รับผิดชอบ หลัก
				2566 (บาท)	2567 (บาท)	2568 (บาท)	2569 (บาท)	2570 (บาท)			
<b>โครงการปรับปรุงฝาย หมู่ที่ 3</b>											
1	โครงการปรับปรุงฝายมีชีวิตห้วยสวนมอญ	เพื่อแก้ไขปัญหาการขาดแคลนน้ำในช่วงฤดูร้อนและให้มีแหล่งน้ำสำหรับการอุปโภคบริโภคและการเกษตรเพียงพอในการใช้	ปรับปรุงฝายมีชีวิตห้วยสวนมอญ จำนวน 1 แห่ง	150,000	150,000	150,000	150,000	150,000	มีแหล่งน้ำในการอุปโภคบริโภคและการเกษตรเพิ่มขึ้น 5%	ประชาชนผู้ใช้เพิ่ม 5% สำหรับการอุปโภคจากแหล่งน้ำในการทำการเกษตร	กองช่าง
<b>โครงการชลประทานระบบส่งน้ำ หมู่ที่ 5</b>											
2	โครงการชลประทานระบบส่งน้ำเพื่อการเกษตร	เพื่อให้มีแหล่งน้ำเพียงพอเพื่อการเกษตร	ชลประทานระบบส่งน้ำเพื่อการเกษตร จำนวน 1 แห่ง	2,500,000	2,500,000	2,500,000	2,500,000	2,500,000	มีแหล่งน้ำเพื่อการเกษตร	ประชาชนมีแหล่งน้ำใช้เพื่อการเกษตร	กองช่าง
				2,650,000	2,650,000	2,650,000	2,650,000	2,650,000			



## 2.บัญชีโครงการพัฒนาท้องถิ่น

แบบ ผ.02

รายละเอียดโครงการพัฒนา  
แผนพัฒนาท้องถิ่น (พ.ศ.2566 - 2570) เพิ่มเติม ฉบับที่ 2  
องค์การบริหารส่วนตำบลเจริญศิลป์

ยุทธศาสตร์จังหวัด ยุทธศาสตร์ที่ 5 การบริหารกิจการบ้านเมืองที่ดีตามหลักธรรมาภิบาลและความมั่นคง  
กลยุทธ์ที่ 3 การพัฒนาองค์กรและบุคลากร  
ยุทธศาสตร์ที่ 4 ยุทธศาสตร์การบริหารจัดการบ้านเมืองที่ดี  
ด้านบริหารทั่วไป  
แผนงานบริหารงานทั่วไป

ที่	โครงการ	วัตถุประสงค์	เป้าหมาย (ผลผลิตของ โครงการ)	งบประมาณและที่ผ่านมา					ตัวชี้วัด (KPI)	ผลที่คาดว่าจะ ได้รับ	หน่วยงาน รับผิดชอบ หลัก
				2566 (บาท)	2567 (บาท)	2568 (บาท)	2569 (บาท)	2570 (บาท)			
1	โครงการขอรับสนับสนุน งบประมาณโครงการศูนย์ ปฏิบัติการร่วมในการ ช่วยเหลือของประชาชนของ องค์กรปกครองส่วนท้องถิ่น (สถานที่กลาง)	เพื่อให้มีศูนย์กลาง ในการทำหน้าที่ รวบรวมข้อมูล ปัญหาความต้องการ ของประชาชน แล้ว แจ้งต่อ อปท.เพื่อ เป็นข้อมูลในการ พิจารณาให้ความ ช่วยเหลือประชาชน ตามอำนาจหน้าที่ หรือประสาน หน่วยงานที่ เกี่ยวข้องในการให้ ความช่วยเหลือ ประชาชน	องค์การบริหาร ส่วนตำบลเจริญ ศิลป์ ได้ใช้ สถานที่ศูนย์ ปฏิบัติการร่วม ในการช่วยเหลือ ของประชาชน ขององค์กร ปกครองส่วน ท้องถิ่น ในการ แก้ไขปัญหาด้าน ต่างๆ ของ ประชาชน	10,000	10,000	-	-	-	ประชาชนใน เขตอำเภอ เจริญศิลป์มี คุณภาพชีวิต ที่ดีขึ้น	องค์การบริหาร ส่วนตำบลเจริญ ศิลป์ ได้ใช้ สถานที่ศูนย์ ปฏิบัติการร่วม ในการช่วยเหลือ ของประชาชน ขององค์กร ปกครองส่วน ท้องถิ่น ในการ แก้ไขปัญหาด้าน ต่างๆ ของ ประชาชน	สำนักปลัด
				10,000	10,000	-	-	-			

## 2.บัญชีโครงการพัฒนาท้องถิ่น

แบบ ผ.02

รายละเอียดโครงการพัฒนา  
แผนพัฒนาท้องถิ่น (พ.ศ.2566 - 2570) เพิ่มเติม ฉบับที่ 2  
องค์การบริหารส่วนตำบลเจริญศิลป์

ยุทธศาสตร์จังหวัด ยุทธศาสตร์ที่ 5 การบริหารกิจการบ้านเมืองที่ดีตามหลักธรรมาภิบาลและความมั่นคง  
กลยุทธ์ที่ 2 การพัฒนาป้องกันและบรรเทาสาธารณภัย รักษาความสงบเรียบร้อย

ยุทธศาสตร์ที่ 4 ยุทธศาสตร์การบริหารจัดการบ้านเมืองที่ดี  
ด้านบริหารทั่วไป

แผนงานการรักษาความสงบภายใน

ที่	โครงการ	วัตถุประสงค์	เป้าหมาย (ผลผลิตของ โครงการ)	งบประมาณและที่ผ่านมา					ตัวชี้วัด (KPI)	ผลที่คาดว่าจะ ได้รับ	หน่วยงาน รับผิดชอบ หลัก
				2566 (บาท)	2567 (บาท)	2568 (บาท)	2569 (บาท)	2570 (บาท)			
2	โครงการติดตั้งกล้องวงจร ปิดในจุดเสี่ยง หมู่ 3 บ้านทุ่งคำ	เพื่อสร้างความเชื่อมั่น ในการรักษาความ ปลอดภัยให้กับ ประชาชนในพื้นที่ สอดส่อง ควบคุม และ อำนวยความสะดวกใน การรักษาความ ปลอดภัยในชีวิตและ ทรัพย์สินในพื้นที่	จัดหาระบบ กล้องวงจรปิด เพื่อใช้ในพื้นที่ จุดเสี่ยง	100,000	100,000	100,000	100,000	100,000	ร้อยละ 100 มีความ ปลอดภัย	มีความ ปลอดภัยใน ทรัพย์สิน ของ ประชาชนใน พื้นที่	สำนักปลัด
3	โครงการติดตั้งกล้องวงจร ปิดในจุดเสี่ยง หมู่ 4 บ้านหนองฮ้างแหวน	เพื่อสร้างความเชื่อมั่น ในการรักษาความ ปลอดภัยให้กับ ประชาชนในพื้นที่ สอดส่อง ควบคุม และ อำนวยความสะดวกใน การรักษาความ ปลอดภัยในชีวิตและ ทรัพย์สินในพื้นที่	จัดหาระบบ กล้องวงจรปิด เพื่อใช้ในพื้นที่ จุดเสี่ยง	100,000	100,000	100,000	100,000	100,000	ร้อยละ 100 มีความ ปลอดภัย	มีความ ปลอดภัยใน ทรัพย์สิน ของ ประชาชนใน พื้นที่	สำนักปลัด
				200,000	200,000	200,000	200,000	200,000			



ที่	โครงการ	วัตถุประสงค์	เป้าหมาย (ผลผลิตของ โครงการ)	งบประมาณและที่ผ่านมา					ตัวชี้วัด (KPI)	ผลที่คาดว่าจะได้รับ	หน่วยงาน รับผิดชอบ หลัก
				2566 (บาท)	2567 (บาท)	2568 (บาท)	2569 (บาท)	2570 (บาท)			
4	โครงการติดตั้งกล้องวงจรปิดในจุดเสี่ยง หมู่ 5 บ้านแกดำ	เพื่อสร้างความเชื่อมั่นในการรักษาความปลอดภัยให้กับประชาชนในพื้นที่ สอดส่อง ควบคุม และอำนวยความสะดวกในการรักษาความปลอดภัยในชีวิตและทรัพย์สินในพื้นที่	จัดหาระบบกล้องวงจรปิดเพื่อใช้ในพื้นที่จุดเสี่ยง	100,000	100,000	100,000	100,000	100,000	ร้อยละ 100 มีความปลอดภัย	มีความปลอดภัยในทรัพย์สินของประชาชนในพื้นที่	สำนักปลัด
5	โครงการติดตั้งกล้องวงจรปิดในจุดเสี่ยง หมู่ 6 บ้านนาดี	เพื่อสร้างความเชื่อมั่นในการรักษาความปลอดภัยให้กับประชาชนในพื้นที่ สอดส่อง ควบคุม และอำนวยความสะดวกในการรักษาความปลอดภัยในชีวิตและทรัพย์สินในพื้นที่	จัดหาระบบกล้องวงจรปิดเพื่อใช้ในพื้นที่จุดเสี่ยง	100,000	100,000	100,000	100,000	100,000	ร้อยละ 100 มีความปลอดภัย	มีความปลอดภัยในทรัพย์สินของประชาชนในพื้นที่	สำนักปลัด
6	โครงการติดตั้งกล้องวงจรปิดในจุดเสี่ยง หมู่ 7 บ้านสร้างฝาก	เพื่อสร้างความเชื่อมั่นในการรักษาความปลอดภัยให้กับประชาชนในพื้นที่ สอดส่อง ควบคุม และอำนวยความสะดวกในการรักษาความปลอดภัยในชีวิตและทรัพย์สินในพื้นที่	จัดหาระบบกล้องวงจรปิดเพื่อใช้ในพื้นที่จุดเสี่ยง	100,000	100,000	100,000	100,000	100,000	ร้อยละ 100 มีความปลอดภัย	มีความปลอดภัยในทรัพย์สินของประชาชนในพื้นที่	สำนักปลัด
				300,000	300,000	300,000	300,000	300,000			

ที่	โครงการ	วัตถุประสงค์	เป้าหมาย (ผลผลิตของ โครงการ)	งบประมาณและที่ผ่านมา					ตัวชี้วัด (KPI)	ผลที่คาดว่าจะ ได้รับ	หน่วยงาน รับผิดชอบ หลัก
				2566 (บาท)	2567 (บาท)	2568 (บาท)	2569 (บาท)	2570 (บาท)			
7	โครงการติดตั้งกล้องวงจร ปิดในจุดเสี่ยง หมู่ 8 บ้านกุดนาขาม	เพื่อสร้างความเชื่อมั่น ในการรักษาความ ปลอดภัยให้กับ ประชาชนในพื้นที่ สอดส่อง ควบคุม และ อำนวยความสะดวกใน การรักษาความ ปลอดภัยในชีวิตและ ทรัพย์สินในพื้นที่	จัดหาระบบ กล้องวงจรปิด เพื่อใช้ในพื้นที่ จุดเสี่ยง	100,000	100,000	100,000	100,000	100,000	ร้อยละ 100 มีความ ปลอดภัย	มีความ ปลอดภัยใน ทรัพย์สิน ของ ประชาชนใน พื้นที่	สำนักปลัด
8	โครงการติดตั้งกล้องวงจร ปิดในจุดเสี่ยง หมู่ 9 บ้านกุดนาขาม	เพื่อสร้างความเชื่อมั่น ในการรักษาความ ปลอดภัยให้กับ ประชาชนในพื้นที่ สอดส่อง ควบคุม และ อำนวยความสะดวกใน การรักษาความ ปลอดภัยในชีวิตและ ทรัพย์สินในพื้นที่	จัดหาระบบ กล้องวงจรปิด เพื่อใช้ในพื้นที่ จุดเสี่ยง	100,000	100,000	100,000	100,000	100,000	ร้อยละ 100 มีความ ปลอดภัย	มีความ ปลอดภัยใน ทรัพย์สิน ของ ประชาชนใน พื้นที่	สำนักปลัด
9	โครงการติดตั้งกล้องวงจร ปิดในจุดเสี่ยง หมู่ 10 บ้านโนนคำพัฒนา	เพื่อสร้างความเชื่อมั่น ในการรักษาความ ปลอดภัยให้กับ ประชาชนในพื้นที่ สอดส่อง ควบคุม และ อำนวยความสะดวกใน การรักษาความ ปลอดภัยในชีวิตและ ทรัพย์สินในพื้นที่	จัดหาระบบ กล้องวงจรปิด เพื่อใช้ในพื้นที่ จุดเสี่ยง	100,000	100,000	100,000	100,000	100,000	ร้อยละ 100 มีความ ปลอดภัย	มีความ ปลอดภัยใน ทรัพย์สิน ของ ประชาชนใน พื้นที่	สำนักปลัด
				300,000	300,000	300,000	300,000	300,000			



ที่	โครงการ	วัตถุประสงค์	เป้าหมาย (ผลผลิตของ โครงการ)	งบประมาณและที่ผ่านมา					ตัวชี้วัด (KPI)	ผลที่คาดว่าจะได้รับ	หน่วยงาน รับผิดชอบ หลัก
				2566 (บาท)	2567 (บาท)	2568 (บาท)	2569 (บาท)	2570 (บาท)			
10	โครงการติดตั้งกล่องวงจร ปิดในจุดเสี่ยง หมู่ 11 บ้านสร้างฝาก	เพื่อสร้างความเชื่อมั่น ในการรักษาความ ปลอดภัยให้กับ ประชาชนในพื้นที่ สอดส่อง ควบคุม และ อำนวยความสะดวกใน การรักษาความ ปลอดภัยในชีวิตและ ทรัพย์สินในพื้นที่	จัดหาระบบ กล่องวงจรปิด เพื่อใช้ในพื้นที่ จุดเสี่ยง	100,000	100,000	100,000	100,000	100,000	ร้อยละ 100 มีความ ปลอดภัย	มีความ ปลอดภัยใน ทรัพย์สิน ของ ประชาชนใน พื้นที่	สำนักปลัด
11	โครงการบำรุงรักษาและ ปรับปรุงครุภัณฑ์รถบรรทุก น้ำ กรณีเปลี่ยนถังน้ำ ด้านหลังยกชุด พร้อม เดินสายไฮดรอลิค และพ่นสี ทั้งคัน	เพื่อให้รถน้ำ สามารถ ปฏิบัติงานได้เป็น ปกติมี ประสิทธิภาพ และลดอัตราเสี่ยง ชำรุดขณะ ปฏิบัติงาน	บำรุงรักษา และปรับปรุง ครุภัณฑ์ รถบรรทุกน้ำ กรณีเปลี่ยน ถังน้ำด้านหลัง ยกชุด พร้อม เดินสายไฮโร ลิก และพ่นสี ทั้งคัน	500,000	500,000	500,000	500,000	500,000	ร้อยละ 100 มี ประสิทธิภาพ และความ ปลอดภัย ขณะ ปฏิบัติงาน	รถน้ำสามารถ ปฏิบัติงานได้ เป็นปกติมี ประสิทธิภาพ และลดอัตรา เสี่ยงชำรุด ขณะ ปฏิบัติงาน	สำนักปลัด
				600,000	600,000	600,000	600,000	600,000			

## 2.บัญชีโครงการพัฒนาท้องถิ่น

แบบ ผ.02

รายละเอียดโครงการพัฒนา  
แผนพัฒนาท้องถิ่น (พ.ศ.2566 - 2570) เพิ่มเติม ฉบับที่ 2  
องค์การบริหารส่วนตำบลเจริญศิลป์

ยุทธศาสตร์จังหวัด ยุทธศาสตร์ที่ 3 การพัฒนาทรัพยากรมนุษย์เพื่อสร้างศักยภาพในการแข่งขัน

กลยุทธ์ที่ 3 การพัฒนาส่งเสริมและสนับสนุนการให้บริการสุขภาพอย่างทั่วถึง

ยุทธศาสตร์ที่ 4 ยุทธศาสตร์การบริหารจัดการบ้านเมืองที่ดี

ด้านบริการชุมชนและสังคม

แผนงานสาธารณสุข

ที่	โครงการ	วัตถุประสงค์	เป้าหมาย (ผลผลิตของ โครงการ)	งบประมาณและที่ผ่านมา					ตัวชี้วัด (KPI)	ผลที่คาดว่าจะ ได้รับ	หน่วยงาน รับผิดชอบ หลัก
				2566 (บาท)	2567 (บาท)	2568 (บาท)	2569 (บาท)	2570 (บาท)			
12	โครงการอบรมหลักสูตร ปฐมพยาบาลและช่วย ปฏิบัติการแพทย์ ชั้น พื้นฐาน (EMR 40 ชั่วโมง)	1.เพื่อยกระดับอาสาสมัคร ให้ขึ้นทะเบียนในระบบ การแพทย์ฉุกเฉิน 2.เพื่อเป็นการพัฒนา ศักยภาพผู้ปฏิบัติการ ฉุกเฉินทั้งด้านความรู้และ ทักษะ 3.เพื่อสร้างเจตคติที่ดีใน การปฏิบัติการการแพทย์ ฉุกเฉิน	กลุ่มเป้าหมาย เข้าร่วม โครงการไม่ต่ำกว่า ร้อยละ 80	50,000	50,000	50,000	50,000	50,000	กลุ่มเป้าหมาย เข้าร่วม โครงการไม่ต่ำกว่า ร้อยละ 80	ร้อยละ 80 ของ ผู้เข้าร่วมกิจกรรม มี ความรู้ ทักษะ เจต คติต่อปฏิบัติฉุกเฉิน การแพทย์ผ่านการ ประเมินร้อยละ 60 ของการประเมินฯ	สำนักปลัด
13	โครงการทำหมันเพื่อ ควบคุมประชากรสุนัขและ แมว	เพื่อให้สุนัขและแมวจรจัด ได้รับการผ่าตัดทำหมัน และเป็นการลดพาหะ สำคัญของโรคพิษสุนัขบ้า และลดอัตราการเกิดโรค พิษสุนัขบ้าทั้งคนและสัตว์	สุนัข และแมว ในพื้นที่ อบต. เจริญศิลป์	50,000	50,000	50,000	50,000	50,000	สุนัข และแมว ในพื้นที่ อบต. เจริญศิลป์	สุนัขและแมวจรจัด ได้รับการผ่าตัดทำ หมัน และเป็นการ ลดพาหะสำคัญของ โรคพิษสุนัขบ้าและ ลดอัตราการเกิดโรค พิษสุนัขบ้าทั้งคน และสัตว์	สำนักปลัด
				100,000	100,000	100,000	100,000	100,000			



ที่	โครงการ	วัตถุประสงค์	เป้าหมาย (ผลผลิตของ โครงการ)	งบประมาณและที่ผ่านมา					ตัวชี้วัด (KPI)	ผลที่คาดว่าจะ ได้รับ	หน่วยงาน รับผิดชอบ หลัก
				2566 (บาท)	2567 (บาท)	2568 (บาท)	2569 (บาท)	2570 (บาท)			
14	โครงการปรับปรุงรถกู้ชีพ กู้ภัย กรณีปรับปรุง อุปกรณ์ทางการแพทย์ ฉุกเฉินเพื่อให้ได้มาตรฐาน การให้บริการสาธารณะ ด้านสาธารณสุข	เพื่อให้รถกู้ชีพ กู้ภัย/อุปกรณ์ สามารถปฏิบัติงาน ได้เป็นปกติมี ประสิทธิภาพ และ ลดอัตราเสี่ยงชำรุด ขณะปฏิบัติงาน	ร้อยละ 100 มี ประสิทธิภาพ และความ ปลอดภัยขณะ ปฏิบัติงาน	500,000	500,000	500,000	500,000	500,000	ร้อยละ 100 มี ประสิทธิภาพ และความ ปลอดภัยขณะ ปฏิบัติงาน	รถกู้ชีพกู้ภัย/ อุปกรณ์สามารถ ปฏิบัติงานได้ เป็นปกติมี ประสิทธิภาพ และลดอัตรา เสี่ยงชำรุดขณะ ปฏิบัติงาน	สำนักปลัด
				500,000	500,000	500,000	500,000	500,000			

## 2. บัญชีโครงการพัฒนาท้องถิ่น

แบบ ผ.02

รายละเอียดโครงการพัฒนา  
แผนพัฒนาท้องถิ่น (พ.ศ.2566 - 2570) เพิ่มเติม ฉบับที่ 2  
องค์การบริหารส่วนตำบลเจริญศิลป์

ยุทธศาสตร์จังหวัด ยุทธศาสตร์ที่ 2 การพัฒนาการค้า การลงทุนและการท่องเที่ยว

กลยุทธ์ที่ 3 การพัฒนาสร้างความเข้มแข็งของชุมชนและการส่งเสริมอาชีพ

ยุทธศาสตร์ที่ 4 ยุทธศาสตร์การบริหารจัดการบ้านเมืองที่ดี

ด้านการชุมชนและสังคม

แผนงานสังคมสงเคราะห์

ที่	โครงการ	วัตถุประสงค์	เป้าหมาย (ผลผลิต ของ โครงการ)	งบประมาณและที่ผ่านมา					ตัวชี้วัด (KPI)	ผลที่คาดว่าจะ ได้รับ	หน่วยงาน รับผิดชอบ หลัก
				2566 (บาท)	2567 (บาท)	2568 (บาท)	2569 (บาท)	2570 (บาท)			
15	โครงการส่งเสริม และพัฒนาคุณภาพ ชีวิต ผู้สูงอายุ ผู้ พิการ และ ผู้ด้อยโอกาส	1. เพื่อส่งเสริมการพัฒนาจิตใจ ผู้สูงอายุ ผู้พิการและ ผู้ด้อยโอกาส ในด้านสุขภาพ สังคม 2. เพื่อเสริมสร้างทักษะในการ ดูแลสุขภาพร่างกายของ ผู้สูงอายุผู้พิการและ ผู้ด้อยโอกาส 3. เพื่อเสริมสร้างให้ผู้สูงวัยมี ปฏิสัมพันธ์ และตระหนักถึง ความสำคัญในการอยู่ร่วมกัน ภายใต้สังคมผู้สูงอายุ 4. เพื่อให้ผู้สูงอายุครอบครัว ชุมชน องค์กรภาครัฐ เอกชน ได้มีส่วนร่วมและให้ ความสำคัญในด้านการ	ผู้สูงอายุ ผู้ พิการ และ ผู้ด้อยโอกาส ในเขต อบต. เจริญศิลป์	30,000	30,000	30,000	30,000	30,000	ผู้สูงอายุ ผู้ พิการ และ ผู้ด้อยโอกาส ในเขต อบต. เจริญศิลป์ มี ส่วนร่วมใน กิจกรรมและ แลกเปลี่ยน ประสบการณ์ ทัศนคติเห็น ทัศนนะ	1. ผู้สูงอายุ ผู้พิการ และ ผู้ด้อยโอกาส มีความรู้ ความเข้าใจปรับเปลี่ยน พฤติกรรมในการดูแล สุขภาพอนามัย 2. ผู้สูงอายุได้รับการพัฒนา ด้านสุขภาพร่างกาย จิตใจ และสังคม 3. สร้างขวัญและกำลังใจ ให้ผู้สูงอายุผู้พิการ และ ผู้ด้อยโอกาส มีทัศนคติที่ดี ต่อการดูแลสุขภาพให้ แข็งแรงเพื่อ 4. ผู้สูงอายุผู้พิการ และ ผู้ด้อยโอกาส มีส่วนร่วมใน กิจกรรมและแลกเปลี่ยน ประสบการณ์ทัศนคติเห็น ทัศนนะ	กอง สวัสดิการ สังคม
				30,000	30,000	30,000	30,000	30,000			



## 2.บัญชีโครงการพัฒนาท้องถิ่น

แบบ ผ.02

รายละเอียดโครงการพัฒนา  
แผนพัฒนาท้องถิ่น (พ.ศ.2566 - 2570) เพิ่มเติม ฉบับที่ 2  
องค์การบริหารส่วนตำบลเจริญศิลป์

ยุทธศาสตร์จังหวัด ยุทธศาสตร์ที่ 5 การบริหารกิจการบ้านเมืองที่ดีตามหลักธรรมาภิบาลและความมั่นคง

กลยุทธ์ที่ 2 พัฒนาและปรับปรุงโครงสร้างพื้นฐาน

ยุทธศาสตร์ที่ 4 ยุทธศาสตร์การบริหารจัดการบ้านเมืองที่ดี

ด้านบริการชุมชนและสังคม

แผนงานสร้างความเข้มแข็งของชุมชน

ที่	โครงการ	วัตถุประสงค์	เป้าหมาย (ผลผลิตของ โครงการ)	งบประมาณและที่ผ่านมา					ตัวชี้วัด (KPI)	ผลที่คาดว่าจะ ได้รับ	หน่วยงาน รับผิดชอบ หลัก
				2566 (บาท)	2567 (บาท)	2568 (บาท)	2569 (บาท)	2570 (บาท)			
16	โครงการฝึกอบรมส่งเสริมอาชีพการแปรรูปอาหาร	เพื่อให้คนในชุมชน ได้นำความรู้ไปพัฒนาต่อยอดสร้างอาชีพเพื่อสร้างรายได้ให้กับตนเอง ทั้งเป็นอาชีพหลักและอาชีพเสริม อีกทั้งยังเป็นการลดปัญหาการว่างงาน ปัญหาความยากจน หรือการขาดรายได้ ประชาชนได้รู้จักการสร้างมูลค่าให้กับอาหารด้วยการแปรรูปเป็นผลิตภัณฑ์ต่างๆ	กลุ่มเป้าหมายเข้าร่วมโครงการไม่ต่ำกว่าร้อยละ 80	30,000	30,000	30,000	30,000	30,000	กลุ่มเป้าหมายเข้าร่วมโครงการไม่ต่ำกว่าร้อยละ 80	ร้อยละ 80 ของผู้เข้าร่วมกิจกรรมให้มีความสำคัญด้านการพัฒนาคุณภาพชีวิตของคนในชุมชน จึงจัดโครงการฝึกอบรมอาชีพการแปรรูปอาหารขึ้น	กองสวัสดิการสังคม
17	โครงการชุมชนเข้มแข็งสร้างแหล่งอาหาร นวัตกรรม นวัตกรรม ตามหลักปรัชญาเศรษฐกิจพอเพียง	เพื่อให้คนในชุมชนการมีอาหารที่เพียงพอ การเข้าถึงอาหาร การใช้ประโยชน์จากอาหาร และการมีเสถียรภาพ ด้านอาหาร	กลุ่มเป้าหมายเข้าร่วมโครงการไม่ต่ำกว่าร้อยละ 80	50,000	50,000	50,000	50,000	50,000	กลุ่มเป้าหมายเข้าร่วมโครงการไม่ต่ำกว่าร้อยละ 80	ครัวเรือนที่มีอาหารคุณภาพ (อาหารคุณภาพที่ครบ 5 หมู่ ผัก ผลไม้ ไขมัน ข้าว แป้ง เนื้อสัตว์) สำหรับบริโภค ครบ 3 มื้อ	กองสวัสดิการสังคม
				80,000	80,000	80,000	80,000	80,000			

## 2.บัญชีโครงการพัฒนาท้องถิ่น

แบบ ผ.02

รายละเอียดโครงการพัฒนา  
แผนพัฒนาท้องถิ่น (พ.ศ.2566 - 2570) เพิ่มเติม ฉบับที่ 2  
องค์การบริหารส่วนตำบลเจริญศิลป์

ยุทธศาสตร์จังหวัด ยุทธศาสตร์ที่ 5 การบริหารกิจการบ้านเมืองที่ดีตามหลักธรรมาภิบาลและความมั่นคง

กลยุทธ์ที่ 2 พัฒนาและปรับปรุงโครงสร้างพื้นฐาน

ยุทธศาสตร์ที่ 4 ยุทธศาสตร์การบริหารจัดการบ้านเมืองที่ดี

ด้านบริหารทั่วไป

แผนงานอุตสาหกรรมและการโยธา

ที่	โครงการ	วัตถุประสงค์	เป้าหมาย (ผลผลิตของ โครงการ)	งบประมาณและที่ผ่านมา					ตัวชี้วัด (KPI)	ผลที่คาดว่าจะ ได้รับ	หน่วยงาน รับผิดชอบ หลัก
				2566 (บาท)	2567 (บาท)	2568 (บาท)	2569 (บาท)	2570 (บาท)			
18	โครงการก่อสร้างทางลาด ผู้พิการ/ผู้สูงอายุ	เพื่อมีทางลาดไว้ บริการพิการ/ ผู้สูงอายุ	ผู้พิการ/ ผู้สูงอายุ/ผู้เข้า รับบริการได้รับ ความสะดวก จากทางลาด	50,000	50,000	50,000	50,000	50,000	มีทางลาดผู้ พิการ/ ผู้สูงอายุไว้ บริการ	ผู้พิการ/ ผู้สูงอายุ/ผู้เข้า รับบริการได้รับ ความสะดวก จากทางลาด	กอง สวัสดิการ สังคม
				50,000	50,000	50,000	50,000	50,000			



## 2. บัญชีโครงการพัฒนาท้องถิ่น

แบบ ผ.02

รายละเอียดโครงการพัฒนา  
แผนพัฒนาท้องถิ่น (พ.ศ.2566 - 2570) เพิ่มเติม ฉบับที่ 2  
องค์การบริหารส่วนตำบลเจริญศิลป์

ยุทธศาสตร์จังหวัด ยุทธศาสตร์ที่ 4 การพัฒนาทรัพยากรธรรมชาติและสิ่งแวดล้อมอย่างสมดุลและยั่งยืน

กลยุทธ์ที่ 2 การพัฒนาจัดการสิ่งแวดล้อมที่ดี

ยุทธศาสตร์ที่ 4 ยุทธศาสตร์การบริหารจัดการบ้านเมืองที่ดี

ด้านเศรษฐกิจ

แผนงานการเกษตร

ที่	โครงการ	วัตถุประสงค์	เป้าหมาย (ผลผลิตของ โครงการ)	งบประมาณและที่ผ่านมา					ตัวชี้วัด (KPI)	ผลที่คาดว่าจะ ได้รับ	หน่วยงาน รับผิดชอบ หลัก
				2566 (บาท)	2567 (บาท)	2568 (บาท)	2569 (บาท)	2570 (บาท)			
19	โครงการอบรมให้ความรู้ การรีไซเคิล เพื่อรักษาโลก และสิ่งแวดล้อม	เพื่อเผยแพร่ ความรู้เรื่องการ การรีไซเคิล และ วิธีการจัดการ อย่างถูกต้อง	เพื่อให้ผู้เข้า อบรมสามารถ นำความรู้ที่ ได้รับ ไป พัฒนาการ จัดการด้าน สิ่งแวดล้อมให้ ดีขึ้น	50,000	50,000	50,000	50,000	50,000	กลุ่มเป้าหมาย เข้าร่วม โครงการไม่ต่ำ กว่าร้อยละ 80	ร้อยละ 80 ของผู้เข้าร่วม กิจกรรม สามารถนำ ความรู้ที่ได้รับ ไปพัฒนาการ จัดการด้าน สิ่งแวดล้อมให้ ดีขึ้น	สำนักปลัด
20	โครงการปลูกป่า ชุมชน ที่ สาธารณะ เฉลิมพระ เกียรติ (งานสิ่งแวดล้อม และทรัพยากรธรรมชาติ)	เพื่อให้ผู้เข้าร่วมฯ เกิดจิตสำนึกการ รักษ์ป่า/เพื่อ เฉลิมพระเกียรติ	พื้นที่ป่าเพิ่มมาก ขึ้น	10,000	10,000	10,000	10,000	10,000	เพื่อให้ผู้เข้าร่วม ฯเกิดจิตสำนึก การรักษ์ป่า/ เพื่อเฉลิมพระ เกียรติ	ผู้เข้าร่วมฯเกิด จิตสำนึกการรักษ์ ป่า/เพื่อเฉลิมพระ เกียรติ/พื้นที่ป่า เพิ่มมากขึ้น	สำนักปลัด
				60,000	60,000	60,000	60,000	60,000			

## 2.บัญชีโครงการพัฒนาท้องถิ่น

แบบ ผ.02

รายละเอียดโครงการพัฒนา  
แผนพัฒนาท้องถิ่น (พ.ศ.2566 - 2570) เพิ่มเติม ฉบับที่ 2  
องค์การบริหารส่วนตำบลเจริญศิลป์

ยุทธศาสตร์จังหวัด ยุทธศาสตร์ที่ 4 การพัฒนาทรัพยากรธรรมชาติและสิ่งแวดล้อมอย่างสมดุลและยั่งยืน

กลยุทธ์ที่ 2 การพัฒนาจัดการสิ่งแวดล้อมที่ดี

ยุทธศาสตร์ที่ 4 ยุทธศาสตร์การบริหารจัดการบ้านเมืองที่ดี

แผนงานการศาสนาวัฒนธรรมและนันทนาการ

ที่	โครงการ	วัตถุประสงค์	เป้าหมาย (ผลผลิตของ โครงการ)	งบประมาณและที่ผ่านมา					ตัวชี้วัด (KPI)	ผลที่คาดว่าจะ ได้รับ	หน่วยงาน รับผิดชอบ หลัก
				2566 (บาท)	2567 (บาท)	2568 (บาท)	2569 (บาท)	2570 (บาท)			
21	โครงการส่งเสริมการแข่งขันกีฬา เด็กและเยาวชน	เพื่อให้เด็กและเยาวชนได้ออกกำลังกาย เล่นกีฬานันทนาการ	เพื่อให้ผู้เข้าอบรมสามารถนำความรู้ที่ได้รับไปพัฒนาการจัดการด้านสิ่งแวดล้อมให้ดียิ่งขึ้น	100,000	100,000	100,000	100,000	100,000	กลุ่มเป้าหมายเข้าร่วมโครงการไม่ต่ำกว่าร้อยละ 80	เด็กและเยาวชนได้ออกกำลังกาย เล่นกีฬานันทนาการ	กองการศึกษา
22	โครงการส่งเสริมอบรมเข้าค่ายลูกเสือ เนตรนารี	เพื่อผู้ฝึกอบรมเป็นพลเมืองดี มีคุณภาพ รวมถึงสามารถนำทักษะความรู้ไปประยุกต์ใช้ในชีวิตประจำวันได้	ผู้เข้าอบรมสามารถนำทักษะความรู้ไปประยุกต์ใช้ในชีวิตประจำวันได้	100,000	100,000	100,000	100,000	100,000	กลุ่มเป้าหมายเข้าร่วมโครงการไม่ต่ำกว่าร้อยละ 80	เยาวชนเป็นพลเมืองดี มีคุณภาพ สามารถนำทักษะความรู้ไปประยุกต์ใช้ในชีวิตประจำวันได้	กองการศึกษา
				200,000	200,000	200,000	200,000	200,000			



## 2.บัญชีโครงการพัฒนาท้องถิ่น

แบบ ผ.02

รายละเอียดโครงการพัฒนา  
แผนพัฒนาท้องถิ่น (พ.ศ.2566 - 2570) เพิ่มเติม ฉบับที่ 2  
องค์การบริหารส่วนตำบลเจริญศิลป์

ยุทธศาสตร์จังหวัด ยุทธศาสตร์ที่ 4 การพัฒนาทรัพยากรธรรมชาติและสิ่งแวดล้อมอย่างสมดุลและยั่งยืน  
กลยุทธ์ที่ 2 การพัฒนาจัดการสิ่งแวดล้อมที่ดี  
ยุทธศาสตร์ที่ 4 ยุทธศาสตร์การบริหารจัดการบ้านเมืองที่ดี  
แผนงานการศึกษา

ที่	โครงการ	วัตถุประสงค์	เป้าหมาย (ผลผลิตของ โครงการ)	งบประมาณและที่ผ่านมา					ตัวชี้วัด (KPI)	ผลที่คาดว่าจะ ได้รับ	หน่วยงาน รับผิดชอบ หลัก
				2566 (บาท)	2567 (บาท)	2568 (บาท)	2569 (บาท)	2570 (บาท)			
23	โครงการส่งเสริมการแข่งขันทักษะทางวิชาการ	เพื่อให้เด็กและเยาวชนได้มีการโอกาสแข่งขันทักษะทางวิชาการ	เด็กและเยาวชนได้มีการโอกาสแข่งขันทักษะทางวิชาการ	100,000	100,000	100,000	100,000	100,000	กลุ่มเป้าหมายเข้าร่วมโครงการไม่ต่ำกว่าร้อยละ 80	เด็กและเยาวชนได้มีการโอกาสแข่งขันทักษะทางวิชาการ	กองการศึกษา
				100,000	100,000	100,000	100,000	100,000			

บัญชีครุภัณฑ์  
แผนพัฒนาท้องถิ่น (พ.ศ.2566 - 2570) เพิ่มเติม ฉบับที่ 2  
องค์การบริหารส่วนตำบลเจริญศิลป์

ที่	แผนงาน	หมวด	ประเภท	เป้าหมาย (ผลผลิตของครุภัณฑ์)	งบประมาณและที่ผ่านมา					หน่วยงาน ผู้รับผิดชอบ
					2566	2567	2568	2569	2570	
1	แผนงานการรักษาความ สงบภายใน	ครุภัณฑ์	ครุภัณฑ์งาน บ้านงานครัว	เครื่องตัดหญ้า (แบบข้อแข็ง) ตามมาตรฐานครุภัณฑ์ ฉบับ เดือนธันวาคม 2565 - ตั้งตามราคาท้องถิ่น จำนวน 1 เครื่อง	9,500	9,500	9,500	9,500	9,500	สำนักปลัด
					9,500	9,500	9,500	9,500	9,500	



ที่	แผนงาน	หมวด	ประเภท	เป้าหมาย (ผลผลิตของครุภัณฑ์)	งบประมาณและที่ผ่านมา					หน่วยงาน ผู้รับผิดชอบ
					2566	2567	2568	2569	2570	
2	แผนงานการศึกษา	ครุภัณฑ์	ครุภัณฑ์งาน บ้านงานครัว	ถังเก็บน้ำบาดิน (ถัง PE) ขนาดไม่น้อยกว่า 1,000 ลิตร สำหรับศูนย์พัฒนาเด็ก เล็กทุ่งคำ - ตั้งตามราคาท้องถิ่น จำนวน 1 ถัง	15,000	15,000	15,000	15,000	15,000	กอง การศึกษา
					15,000	15,000	15,000	15,000	15,000	

ที่	แผนงาน	หมวด	ประเภท	เป้าหมาย (ผลผลิตของครุภัณฑ์)	งบประมาณและที่ผ่านมา					หน่วยงาน ผู้รับผิดชอบ
					2566	2567	2568	2569	2570	
3	แผนงานการศึกษา	ครุภัณฑ์	ครุภัณฑ์งาน บ้านงานครัว	ปั้มน้ำสูบน้ำอัตโนมัติ มีลักษณะ ดังนี้ 1.มีขนาดกำลังมอเตอร์ ไม่น้อยกว่า 2 HP 2.ไฟฟ้า 220 โวลต์ - ตั้งตามราคาท้องถิ่น จำนวน 1 เครื่อง	15,000	15,000	15,000	15,000	15,000	กอง การศึกษา
					15,000	15,000	15,000	15,000	15,000	



ที่	แผนงาน	หมวด	ประเภท	เป้าหมาย (ผลผลิตของครุภัณฑ์)	งบประมาณและที่ผ่านมา					หน่วยงาน ผู้รับผิดชอบ
					2566	2567	2568	2569	2570	
4	แผนงานการศึกษา	ครุภัณฑ์	ครุภัณฑ์ การเกษตร	เครื่องปั้มน้ำบาดาล สำหรับศูนย์พัฒนาเด็กเล็ก ทุ่งคำ มีลักษณะ ดังนี้ 1.มีขนาดกำลังมอเตอร์ ไม่น้อยกว่า 1.5 HP 2.ไฟฟ้า 220 โวลต์ - ตั้งตามราคาท้องถิ่น จำนวน 1 เครื่อง	23,000	23,000	23,000	23,000	23,000	กอง การศึกษา
					23,000	23,000	23,000	23,000	23,000	

ที่	แผนงาน	หมวด	ประเภท	เป้าหมาย (ผลผลิตของครุภัณฑ์)	งบประมาณและที่ผ่านมา					หน่วยงาน ผู้รับผิดชอบ
					2566	2567	2568	2569	2570	
5	แผนงานอุตสาหกรรมและ การโยธา	ครุภัณฑ์	ครุภัณฑ์โรงงาน	เลื่อยวงเดือน มีลักษณะ ดังนี้ ขนาด 7 นิ้ว 1. ขับด้วยมอเตอร์ไฟฟ้า ขนาดไม่น้อยกว่า 1,050 วัตต์ ความเร็วรอบไม่น้อย กว่า 4,000 รอบต่อนาที 2. ตัดไม้หนา ไม่น้อยกว่า 65 มิลลิเมตร 3. ขนาดที่กำหนดเป็นขนาด เส้นผ่านศูนย์กลางของใบ เลื่อยชั้นชั้นต่ำ - ตั้งตามราคาท้องถิ่น จำนวน 1 วง	3,200	3,200	3,200	3,200	3,200	กองช่าง
					3,200	3,200	3,200	3,200	3,200	



ที่	แผนงาน	หมวด	ประเภท	เป้าหมาย (ผลผลิตของครุภัณฑ์)	งบประมาณและที่ผ่านมา					หน่วยงาน ผู้รับผิดชอบ
					2566	2567	2568	2569	2570	
6	แผนงานอุตสาหกรรมและ การโยธา	ครุภัณฑ์	ครุภัณฑ์โรงงาน	เครื่องตัด ใบแผ่นไฟเบอร์ มี ลักษณะ ดังนี้ 1.กำลังไฟฟ้า 2,000 วัตต์ 2.ขนาดใบตัด 355 มม. (14 นิ้ว) 3.ความเร็วรอบตัวเปล่า 3,800 รอบต่อนาที 4.ใช้แปรงถ่าน CB-203 - ตั้งตามราคาท้องถิ่น	4,700	4,700	4,700	4,700	4,700	กองช่าง
					4,700	4,700	4,700	4,700	4,700	

ที่	แผนงาน	หมวด	ประเภท	เป้าหมาย (ผลผลิตของครุภัณฑ์)	งบประมาณและที่ผ่านมา					หน่วยงาน ผู้รับผิดชอบ
					2566	2567	2568	2569	2570	
7	แผนงานอุตสาหกรรมและการโยธา	ครุภัณฑ์	ครุภัณฑ์โรงงาน	<p>เลื่อยยนต์ มีลักษณะ ดังนี้</p> <p>1. บาร์ 20 นิ้ว กำลังไฟ 9,900 w</p> <p>2. ความเร็วรอบ 19,800 รอบต่อนาที</p> <p>3. พลังงานสูง การบริโภค น้ำมันต่ำ ไฟไม่ดับ ไม่มีติง กระบอก ง่ายต่อการเริ่มต้น คมและทนทานต่อการสึกหรอ</p> <p>4. คาร์บูเรเตอร์ที่ใช้เชื้อเพลิงต่ำ เทคโนโลยีแผ่นเมมเบรน หัวฉีดทองแดงคู่ การเผาไม้ เชื้อเพลิงเต็ม รูปแบบ</p> <p>5. ห่วงโซ่แผ่นคู่มือที่ คุณภาพสูงแผ่นคู่มือแบบ บูรณาการความแข็งแรง สูงอายุการใช้งานที่ยาวนาน โซ่ดับอุณหภูมิสูงคมและทนต่อการสึกหรอ</p> <p>- ตั้งตามราคาท้องถิ่น</p> <p>จำนวน 1 เครื่อง</p>	5,300	5,300	5,300	5,300	5,300	กองช่าง
					5,300	5,300	5,300	5,300	5,300	



ที่	แผนงาน	หมวด	ประเภท	เป้าหมาย (ผลผลิตของครุภัณฑ์)	งบประมาณและที่ผ่านมา					หน่วยงาน ผู้รับผิดชอบ
					2566	2567	2568	2569	2570	
8	แผนงานอุตสาหกรรมและ การโยธา	ครุภัณฑ์	ครุภัณฑ์โรงงาน	เครื่องเจีย มีลักษณะ ดังนี้ 1.ขนาด 4 นิ้ว 2.กำลังสูง 850 วัตต์ 3.ฝาครอบป้องกันแผ่นเจีย แตก ป้องกันอันตรายที่จะ เกิดกับผู้ใช้งาน 4.ตัวล็อกแกนหมุน ช่วยให้ เปลี่ยนอุปกรณ์ได้อย่าง รวดเร็ว 5.ด้ามจับแบบถอดใส่ได้ทั้ง สองด้านช่วยให้ใช้งานได้ หลากหลาย 6.สวิทช์ล็อกการทำงานช่วย ให้ทำงานได้อย่างต่อเนื่อง - ตั้งตามราคาท้องถิ่น จำนวน 1 เครื่อง	1,000	1,000	1,000	1,000	1,000	กองช่าง
					1,000	1,000	1,000	1,000	1,000	

ที่	แผนงาน	หมวด	ประเภท	เป้าหมาย (ผลผลิตของครุภัณฑ์)	งบประมาณและที่ผ่านมา					หน่วยงาน ผู้รับผิดชอบ
					2566	2567	2568	2569	2570	
9	แผนงานอุตสาหกรรมและการโยธา	ครุภัณฑ์	ครุภัณฑ์ ก่อสร้าง	ตู้เชื่อมอินเวอร์เตอร์ มีลักษณะ ดังนี้ 1.สามารถเชื่อมได้ทั้งในร่ม กลางแจ้ง และที่ที่มีลมแรง 2.เชื่อม FLUX-CORED MIG และ MMA ได้ 3.เชื่อมโลหะได้ทุกประเภท เช่น เหล็ก เหล็กคาร์บอนอัล ลอย สแตนเลส อะลูมิเนียม 4. แนวเชื่อมเรียบ สวย สม่ำเสมอ 5. ขนาดลวด (ระบบ MIG) 0.8-1.0 mm 6. รูปเชื่อม (ระบบ MMA) 2.6-3.2 mm - ตั้งตามราคาท้องถิ่น จำนวน 1 เครื่อง	5,600	5,600	5,600	5,600	5,600	กองช่าง
					5,600	5,600	5,600	5,600	5,600	



ที่	แผนงาน	หมวด	ประเภท	เป้าหมาย (ผลผลิตของครุภัณฑ์)	งบประมาณและที่ผ่านมา					หน่วยงาน ผู้รับผิดชอบ
					2566	2567	2568	2569	2570	
10	แผนงานอุตสาหกรรม และการโยธา	ครุภัณฑ์	ครุภัณฑ์ ก่อสร้าง	แบบหล่อคอนกรีต มี ลักษณะ ดังนี้ ทรงเหลี่ยม หน้า 10 กก. (15 x 15 x 15 ซม.) และเหล็กกระทุ้ง - ตั้งตามราคาท้องถิ่น จำนวน 1 เครื่อง	11,600	11,600	11,600	11,600	11,600	กองช่าง
					11,600	11,600	11,600	11,600	11,600	

ที่	แผนงาน	หมวด	ประเภท	เป้าหมาย (ผลผลิตของครุภัณฑ์)	งบประมาณและที่ผ่านมา					หน่วยงาน ผู้รับผิดชอบ
					2566	2567	2568	2569	2570	
11	แผนงานอุตสาหกรรม และการโยธา	ครุภัณฑ์	ครุภัณฑ์ ก่อสร้าง	ชุดทดสอบความชื้นเหลว ของคอนกรีต (มีลักษณะ ดังนี้ แบบหล่อตัวอย่าง คอนกรีต (Siump Cone) รูปกรวยหัวตัดทำด้วย สแตน เลส มีเส้นผ่านศูนย์กลางในที่ ฐาน 8 นิ้ว และเส้นผ่าน ศูนย์กลางภายในยอด 4 นิ้ว ความสูง 12 นิ้ว - ตั้งตามราคาท้องถิ่น จำนวน 1 เครื่อง	11,600	11,600	11,600	11,600	11,600	กองช่าง
					11,600	11,600	11,600	11,600	11,600	



ที่	แผนงาน	หมวด	ประเภท	เป้าหมาย (ผลผลิตของครุภัณฑ์)	งบประมาณและที่ผ่านมา					หน่วยงาน ผู้รับผิดชอบ
					2566	2567	2568	2569	2570	
12	แผนงานอุตสาหกรรม และการโยธา	ครุภัณฑ์	ครุภัณฑ์ โรงงาน	เครื่องฉีดน้ำแรงดันสูง งบประมาณ 23,000 บาท มีลักษณะ ดังนี้ - กำลังมอเตอร์ 2,200 วัตต์ (3 แรงม้า) -กระแสไฟ 220 โวลท์ 50 เฮิร์ต -แรงดันน้ำสูงสุด 150 บาร์/ 2200 PSI -ปริมาณน้ำ 8 ลิตร/นาที - ตั้งตาม ราคาท้องถิ่น- ตั้งตามราคาท้องถิ่น	23,000	23,000	23,000	23,000	23,000	กองช่าง
					23,000	23,000	23,000	23,000	23,000	

ที่	แผนงาน	หมวด	ประเภท	เป้าหมาย (ผลผลิตของครุภัณฑ์)	งบประมาณและที่ผ่านมา					หน่วยงาน ผู้รับผิดชอบ
					2566	2567	2568	2569	2570	
13	แผนงานอุตสาหกรรม และการโยธา	ครุภัณฑ์	ครุภัณฑ์ ก่อสร้าง	เครื่องตัดถนนคอนกรีต มีลักษณะ ดังนี้ -สามารถติดตั้งร่วมกับใบตัด : ใบตัดเพชร 16 นิ้ว หนา 3 มม. - สามารถติดตั้งร่วมกับเครื่องยนต์ : เครื่องยนต์ 9 HP (เบนซิน) -จำนวน ล้อ 2 ล้อ -มียางกันฝุ่น -มีไคด์น้ำ ตัด -ความจุถังเก็บน้ำ 30 ลิตร - พวงมาลัยปรับระดับ แบบเกลียว พร้อมมีล้อค -กว้าง 55 ซม. -ยาว 82 ซม. -สูง 93 ซม. -หนัก 72 กก. - ตั้งตามราคาท้องถิ่น	32,000	32,000	32,000	32,000	32,000	กองช่าง
					32,000	32,000	32,000	32,000	32,000	



## หลักการและเหตุผล ในการเปลี่ยนแปลง แผนพัฒนาท้องถิ่น (พ.ศ. 2566 - 2570) ฉบับที่ 2

ตามที่ องค์การบริหารส่วนตำบลเจริญศิลป์ ได้ประกาศใช้แผนพัฒนาท้องถิ่น (พ.ศ.2566 - 2570) เพื่อใช้เป็นกรอบในการกำหนดทิศทางการพัฒนาขององค์การบริหารส่วนตำบลเจริญศิลป์ ให้มุ่งไปสู่ วิสัยทัศน์ พันธกิจ และแนวทางการพัฒนาที่กำหนดไว้ ตั้งแต่วันที่ 30 เดือน กันยายน พ.ศ. 2564 ไปแล้วนั้น

องค์การบริหารส่วนตำบลเจริญศิลป์ ถือเป็นองค์กรปกครองส่วนท้องถิ่น ที่ให้บริการสาธารณะอันเป็นประโยชน์ต่อประชาชนในท้องถิ่นตามกฎหมาย ระเบียบ และหนังสือสั่งการกำหนด โดยประชาชนมีส่วนร่วมในการตัดสินใจ การแก้ไขปัญหาในพื้นที่ รับทราบปัญหา ความต้องการของประชาชน ตลอดจนได้ตระหนักถึงการเข้าถึงการให้บริการประชาชน อย่างสะดวก รวดเร็ว และทั่วถึง

ดังนั้น เพื่อเป็นการให้บริการสาธารณะที่เป็นประโยชน์ต่อประชาชนและชุมชน ด้านโครงสร้างพื้นฐาน จึงจำเป็นต้องมีการเพิ่มเติมเพิ่มเติม/เปลี่ยนแปลง แผนพัฒนาท้องถิ่น (พ.ศ.2566 - 2570) ฉบับที่ 2 ตามระเบียบกระทรวงมหาดไทย ว่าด้วยการจัดทำแผนพัฒนาขององค์กรปกครองส่วนท้องถิ่น พ.ศ.2548 แก้ไขเพิ่มเติม (ฉบับที่ 3) ข้อ 22 การเพิ่มเติมพัฒนาท้องถิ่น ให้ดำเนินการตามระเบียบนี้ โดยมีขั้นตอนดำเนินการดังนี้

- 1) คณะกรรมการสนับสนุนการจัดทำแผนพัฒนาท้องถิ่น จัดทำร่างแผนพัฒนาท้องถิ่น ที่เพิ่มเติม

พร้อมเหตุผล และความจำเป็นเสนอคณะกรรมการพัฒนาท้องถิ่น

- 2) คณะกรรมการพัฒนาท้องถิ่น และประชาคมท้องถิ่น พิจารณาร่างแผนพัฒนาท้องถิ่นที่เพิ่มเติม

สำหรับองค์การบริหารส่วนตำบลพิจารณาตามมาตรา 46 แห่งพระราชบัญญัติสภาตำบลและองค์การบริหารส่วนตำบล พ.ศ. 2537 ด้วยเมื่อแผนพัฒนาท้องถิ่นที่เพิ่มเติมได้รับความเห็นชอบแล้ว ให้ส่งร่างแผนพัฒนาท้องถิ่นดังกล่าว ให้ผู้บริหารท้องถิ่นประกาศให้ประชาชนทราบโดยเปิดเผยไม่น้อยกว่าสามสิบวัน นับแต่วันที่ที่ผู้บริหารท้องถิ่นประกาศใช้ โดยมีรายละเอียดดังนี้

### เปลี่ยนแปลงแผน

#### แผนงานการศึกษา

#### งานระดับก่อนวัยเรียนและประถมศึกษา

#### เงินอุดหนุน

#### เงินอุดหนุนส่วนราชการ

##### ข้อความเดิม

1. เงินอุดหนุนค่าอาหารกลางวันโรงเรียนในพื้นที่สังกัดสำนักงานคณะกรรมการการศึกษาขั้นพื้นฐาน (สพฐ.) จำนวน 451 คนๆละ 21 บาท จำนวน 200 วัน จำนวน 6 โรงเรียน จำนวนเงิน 1,894,200 บาท

##### เปลี่ยนแปลงเป็น

1. โครงการอุดหนุนอาหารกลางวันโรงเรียนในพื้นที่สังกัดสำนักงานคณะกรรมการการศึกษาขั้นพื้นฐาน (สพฐ.) จำนวน 6 แห่ง นักเรียนจำนวน 400 คน 200 วัน จ่ายอัตราตามเกณฑ์นักเรียน 500×36×200 3,600,000

**ค่าวัสดุ****วัสดุงานบ้านงานครัว****ข้อความเดิม**

2. ค่าอาหารเสริม (นม) เพื่อจ่ายเป็นค่าวัสดุอาหารเสริม (นม) ให้โรงเรียนในพื้นที่สังกัดสำนักงานคณะกรรมการการศึกษาขั้นพื้นฐาน (สพฐ.) จำนวน 6 โรงเรียน โดยจัดสรรให้เด็กเล็ก,เด็กอนุบาลและเด็กชั้นประถมศึกษาปีที่ 1 - 6 จำนวน 451 คน ในอัตราคนละ 7.37 บาท จำนวน 260 วัน จำนวนเงิน 864,206 บาท

**เปลี่ยนแปลงเป็น**

2. โครงการอุดหนุนอาหารเสริมนมสำหรับโรงเรียนในพื้นที่สังกัดสำนักงานคณะกรรมการการศึกษาขั้นพื้นฐาน (สพฐ.) จำนวน 6 แห่ง นักเรียนจำนวน 500 คนๆละ 7.51 บาท จำนวน 260 วัน จำนวนเงิน 976,300 บาท

**ข้อความเดิม**

3. ค่าอาหารเสริม (นม) เพื่อจ่ายเป็นค่าวัสดุอาหารเสริม (นม) สำหรับศูนย์พัฒนาเด็กเล็ก ในสังกัด จำนวน 3 ศูนย์ จำนวน 97 คน ในอัตราคนละ 7.37 บาท จำนวน 260 วัน จำนวนเงิน 185,871 บาท

**เปลี่ยนแปลงเป็น**

3. โครงการอุดหนุนอาหารเสริมนมสำหรับศูนย์พัฒนาเด็กเล็ก ในสังกัด จำนวน 3 ศูนย์ จำนวน 120 คนๆละ 7.51 บาท จำนวน 260 วัน จำนวนเงิน 234,312 บาท

**ค่าใช้จ่าย****รายจ่ายเกี่ยวกับการปฏิบัติราชการที่ไม่เข้าลักษณะรายจ่ายงบรายจ่ายอื่นๆ****ข้อความเดิม**

4. โครงการสนับสนุนค่าใช้จ่ายการบริหารสถานศึกษา (ค่าจ้างเหมาประกอบอาหารกลางวันศูนย์พัฒนาเด็กเล็ก ทั้ง 3 ศูนย์) เพื่อจ่ายเป็นค่าใช้จ่ายในการดำเนินการตามโครงการสนับสนุนค่าใช้จ่ายการบริหารสถานศึกษา ค่าใช้จ่ายประกอบด้วย เงินอุดหนุน สำหรับสนับสนุนอาหารกลางวันศูนย์พัฒนาเด็กเล็กในสังกัด จำนวน 3 ศูนย์ เด็กนักเรียน จำนวน 97 คน ในอัตราคนละ 21 บาท จำนวน 245 วัน เป็นเงิน 499,065 บาท

**เปลี่ยนแปลงเป็น**

4. โครงการสนับสนุนค่าใช้จ่ายการบริหารสถานศึกษา ค่าอาหารกลางวัน ศูนย์พัฒนาเด็กเล็กในสังกัด เด็กเล็กจำนวน 120 คนๆละ 36 บาท จำนวน 245 วัน รวม 1,058,400 บาท

**ข้อความเดิม**

5. โครงการสนับสนุนค่าใช้จ่ายการบริหารสถานศึกษา (ค่าจัดการเรียนการสอน) เพื่อจ่ายเป็นค่าใช้จ่ายในการดำเนินการตามโครงการสนับสนุนค่าใช้จ่ายการบริหารสถานศึกษา (ค่าจัดการเรียนการสอน) โดยมีค่าใช้จ่ายประกอบด้วย เงินอุดหนุน สำหรับสนับสนุนค่าจัดการเรียนการสอนของศูนย์พัฒนาเด็กเล็ก (ค่าจัดการเรียนการสอน/รายหัว) ศูนย์พัฒนาเด็กเล็กในสังกัดทั้ง 3 แห่ง เด็กนักเรียน จำนวน 97 คน ในอัตราคนละ 1,700 บาท เป็นเงิน 164,900 บาท

**เปลี่ยนแปลงเป็น**

5. โครงการสนับสนุนค่าใช้จ่ายการบริหารสถานศึกษา ค่าใช้จ่ายในการจัดการศึกษา (ค่าจัดการเรียนการสอน/รายหัว) เด็กเล็ก จำนวน 120 คนๆละ 1,836 บาท 220,320 บาท



### ข้อความเดิม

6. โครงการสนับสนุนค่าใช้จ่ายการบริหารสถานศึกษา (ค่าใช้จ่ายในการ จัดการศึกษาสำหรับ ศูนย์พัฒนาเด็กเล็ก) เพื่อจ่ายเป็นค่าใช้จ่ายในดำเนินการสนับสนุนค่าใช้จ่ายการบริหารสถานศึกษา ค่าใช้จ่าย ประกอบด้วย เงินสนับสนุนค่าใช้จ่ายในการจัดการศึกษาสำหรับศูนย์พัฒนาเด็กเล็ก (ค่าหนังสือ เรียน ค่าอุปกรณ์ การเรียนการสอน ค่าเครื่องแบบนักเรียน และค่ากิจกรรมพัฒนาผู้เรียน) ศูนย์พัฒนาเด็กเล็กในสังกัด จำนวน 3 แห่ง เด็กนักเรียน จำนวน 97 คน ในอัตราคนละ 1,130 บาท /คน จำนวน 109,610 บาท แยกเป็น

- 1) ค่าหนังสือเรียน อัตราคนละ 200 บาท/ปี จำนวน 97 คน เป็นเงิน 19,400 บาท
- 2) ค่าอุปกรณ์การเรียน อัตราคนละ 200 บาท/ปี จำนวน 97 คน เป็นเงิน 19,400 บาท
- 3) ค่าเครื่องแบบนักเรียน อัตราคนละ 300 บาท/ปี จำนวน 97 คน เป็นเงิน 19,100 บาท
- 4) ค่ากิจกรรมพัฒนาผู้เรียน อัตราคนละ 430 บาท/ปี จำนวน 97 คน เป็นเงิน 41,710 บาท

### เปลี่ยนแปลงเป็น

6. โครงการสนับสนุนค่าใช้จ่ายการบริหารสถานศึกษา ค่าใช้จ่ายในการ จัดการศึกษาสำหรับศูนย์ พัฒนาเด็กเล็กในสังกัด (ค่าหนังสือ เรียน ค่าอุปกรณ์การเรียนการสอน ค่าเครื่องแบบนักเรียน และค่ากิจกรรม พัฒนาผู้เรียน) เด็กเล็ก จำนวน 120 คนๆละ 1,279 บาท รวม 153,480 บาท

## แผนงานอุตสาหกรรมและการโยธา

### หมู่ที่ 6 บ้านนาดี

#### ข้อความเดิม

1. โครงการซ่อมแซมศาลาประชาคม หมู่ที่ 6 บ้านนาดี จำนวน 1 หลัง งบประมาณ 300,000 บาท

#### เปลี่ยนแปลงเป็น

1. โครงการปรับปรุงศาลาประชาคม หมู่ที่ 6 บ้านนาดี จำนวน 1 หลัง งบประมาณ 300,000 บาท

### หมู่ที่ 11 บ้านสร้างฝาง

#### ข้อความเดิม

1. โครงการลงหินลูกรังถนนสายคลองรอบบ่อแก งบประมาณ 200,000 บาท

#### เปลี่ยนแปลงเป็น

1. โครงการปรับปรุงถนนลูกรังเพื่อการเกษตร สายคลองรอบบ่อแก งบประมาณ 200,000 บาท

#### ข้อความเดิม

2. โครงการก่อสร้างวางระบายน้ำจากข้างบ้านนายทวีโชค สมคำ - หน้าบ้านพ่อคำภา สมคำ งบประมาณ 200,000 บาท

#### เปลี่ยนแปลงเป็น

2. โครงการก่อสร้างวางระบายน้ำจากข้างบ้านนายทวีโชค สมคำ - หน้าบ้านพ่อคำภา สมคำ งบประมาณ 250,000 บาท

องค์การบริหารส่วนตำบลเจริญศิลป์ มีความจำเป็นที่จะต้องดำเนินการเพิ่มเติมพัฒนา ท้องถิ่น (พ.ศ.2566 - 2570) เปลี่ยนแปลง ฉบับที่ 2 เพื่อให้มีความเหมาะสม สอดคล้องกับปัญหาและความ ต้องการของประชาชน และเพื่อให้สามารถแก้ปัญหา ความจำเป็นเร่งด่วน ท้นต่อสถานการณ์ในปัจจุบัน อีกทั้งใช้ เป็นกรอบในการพิจารณาจัดสรรงบประมาณต่อไป



ประกาศองค์การบริหารส่วนตำบลเจริญศิลป์  
เรื่อง ประกาศใช้แผนพัฒนาท้องถิ่น (ปี ๒๕๖๖-๒๕๗๐) เพิ่มเติม/เปลี่ยนแปลง ฉบับที่ ๒

ตามที่องค์การบริหารส่วนตำบลเจริญศิลป์ ได้ประกาศใช้แผนพัฒนาท้องถิ่น (พ.ศ.๒๕๖๖ - ๒๕๗๐) เพื่อใช้เป็นกรอบในการกำหนดทิศทางการพัฒนาขององค์การบริหารส่วนตำบลเจริญศิลป์ ให้มุ่งไปสู่ วิสัยทัศน์ พันธกิจ และแนวทางการพัฒนาที่กำหนดไว้ ตั้งแต่วันที่ ๓๐ เดือนกันยายน พ.ศ.๒๕๖๔ ไปแล้วนั้น

เพื่อเป็นการให้บริการสาธารณะที่เป็นประโยชน์ต่อประชาชนและชุมชน ด้านโครงสร้างพื้นฐาน จึงจำเป็นต้องมีการเพิ่มเติมแผนพัฒนาท้องถิ่น (พ.ศ.๒๕๖๖ - ๒๕๗๐) ฉบับที่ ๒ ตามระเบียบกระทรวงมหาดไทย ว่าด้วยการจัดทำแผนพัฒนาขององค์กรปกครองส่วนท้องถิ่น พ.ศ.๒๕๔๘ แก้ไขเพิ่มเติม (ฉบับที่ ๓) ๒๕๖๑ ข้อ ๒๒ และสภาองค์การบริหารส่วนตำบลเจริญศิลป์ ได้พิจารณาอนุมัติแผนพัฒนาท้องถิ่น (พ.ศ.๒๕๖๖ - ๒๕๗๐) เพิ่มเติม/เปลี่ยนแปลง ฉบับที่ ๒ ให้ความเห็นชอบในการประชุมวิสามัญ สมัยที่ ๑ ครั้งที่ ๑/๒๕๖๖ เมื่อวันที่ ๒๖ กรกฎาคม ๒๕๖๖ แล้วนั้น

เพื่อให้การปฏิบัติงานขององค์การบริหารส่วนตำบลเจริญศิลป์ เป็นไปด้วยความเรียบร้อยและถูกต้อง ตามระเบียบกระทรวงมหาดไทยว่าด้วยการจัดทำแผนพัฒนาขององค์กรปกครองส่วนท้องถิ่น พ.ศ. ๒๕๔๘ และแก้ไขเพิ่มเติมฉบับที่ ๓ พ.ศ.๒๕๖๑ ข้อ ๒๔ จึงขอประกาศใช้แผนพัฒนาท้องถิ่น (ปี ๒๕๖๖-๒๕๗๐) เพิ่มเติม/เปลี่ยนแปลง ฉบับที่ ๒ ขององค์การบริหารส่วนตำบลเจริญศิลป์ ให้ทราบโดยทั่วกัน

ประกาศ ณ วันที่ ๒๗ กรกฎาคม ๒๕๖๖

(ลงชื่อ)

(นายทักษิณ มายูร)

นายกองค์การบริหารส่วนตำบลเจริญศิลป์





## ส่วนที่ 1

คำแถลงประกอบงบประมาณรายจ่าย

ประจำปีงบประมาณ พ.ศ. 2566

ของ

องค์การบริหารส่วนตำบลเจริญศิลป์

อำเภอเจริญศิลป์ จังหวัดสกลนคร

ประกอบงบประมาณรายจ่ายประจำปีงบประมาณ พ.ศ. 2566

ท่านประธานสภาฯ และสมาชิกสภาองค์การบริหารส่วนตำบลเจริญศิลป์

บัดนี้ ถึงเวลาที่ผู้บริหารท้องถิ่นขององค์การบริหารส่วนตำบลเจริญศิลป์ จะได้เสนอร่างข้อบัญญัติงบประมาณรายจ่ายประจำปีต่อสภาองค์การบริหารส่วนตำบลเจริญศิลป์อีกครั้งหนึ่ง ฉะนั้น ในโอกาสนี้ ผู้บริหารท้องถิ่นองค์การบริหารส่วนตำบลเจริญศิลป์ จึงขอชี้แจงให้ท่านประธานและสมาชิกทุกท่านได้ทราบถึงสถานะการคลัง ตลอดจนหลักการและแนวนโยบายการดำเนินการ ในปีงบประมาณ พ.ศ. 2566 ดังต่อไปนี้

1. สถานะการคลัง

1.1 งบประมาณรายจ่ายทั่วไป

ในปีงบประมาณ พ.ศ. 2565 ณ วันที่ 30 มิถุนายน พ.ศ. 2565 องค์กรปกครองส่วนท้องถิ่นมีสถานะการเงิน ดังนี้

1.1.1 เงินฝากธนาคาร จำนวน 28,270,559.69 บาท

1.1.2 เงินสะสม จำนวน 39,533,140.73 บาท

1.1.3 เงินทุนสำรองเงินสะสม จำนวน 13,256,448.28 บาท

1.1.4 รายการกันเงินไว้แบบก่อกำหนดผู้กู้และยังไม่ได้เบิกจ่าย จำนวน 1 โครงการ รวม 52,000.00 บาท

1.1.5 รายการกันเงินไว้โดยยังไม่ได้ก่อกำหนดผู้กู้ จำนวน 0 โครงการ รวม 0.00 บาท

1.2 เงินกู้ยืมค้าง จำนวน 0.00 บาท

2. การบริหารงบประมาณในปีงบประมาณ พ.ศ. 2564

2.1 รายรับจริง จำนวน 39,766,446.97 บาท ประกอบด้วย

หมวดภาษีอากร	จำนวน	21,428.49 บาท
หมวดค่าธรรมเนียม ค่าปรับ และใบอนุญาต	จำนวน	313,722.60 บาท
หมวดรายได้จากทรัพย์สิน	จำนวน	109,640.85 บาท
หมวดรายได้จากสาธารณูปโภค และกิจการพาณิชย์	จำนวน	346,525.00 บาท
หมวดรายได้เบ็ดเตล็ด	จำนวน	18,200.00 บาท
หมวดรายได้จากทุน	จำนวน	0.00 บาท
หมวดภาษีจัดสรร	จำนวน	20,221,146.63 บาท
หมวดเงินอุดหนุน	จำนวน	18,735,783.40 บาท

2.2 เงินอุดหนุนที่รัฐบาลให้โดยระบุวัตถุประสงค์ จำนวน 1,223,176.00 บาท

2.3 รายจ่ายจริง จำนวน 32,610,619.26 บาท ประกอบด้วย



งบกลาง	จำนวน	9,394,921.00 <sup>3</sup> บาท
งบบุคลากร	จำนวน	12,735,550.00 บาท
งบดำเนินงาน	จำนวน	5,800,102.08 บาท
งบลงทุน	จำนวน	1,888,700.00 บาท
งบเงินอุดหนุน	จำนวน	2,791,346.18 บาท
งบรายจ่ายอื่น	จำนวน	0.00 บาท

2.4 รายจ่ายที่จ่ายจากเงินอุดหนุนที่รัฐบาลให้โดยระบุวัตถุประสงค์ จำนวน 110,176.00 บาท

2.5 มีการจ่ายเงินสะสมเพื่อดำเนินการตามอำนาจหน้าที่ จำนวน 2,224,000.00 บาท

2.6 รายจ่ายที่จ่ายจากเงินทุนสำรองเงินสะสม จำนวน 0.00 บาท

2.7 รายจ่ายที่จ่ายจากเงินกู้ จำนวน 0.00 บาท

ประกอบงบประมาณรายจ่ายประจำปีงบประมาณ พ.ศ. 2566

องค์การบริหารส่วนตำบลเจริญศิลป์

อำเภอเจริญศิลป์ จังหวัดสกลนคร

1. รายรับ

รายรับ	รายรับจริง ปี 2564	ประมาณการ ปี 2565	ประมาณการ ปี 2566
<b>รายได้จัดเก็บเอง</b>			
หมวดภาษีอากร	21,428.49	25,000.00	26,000.00
หมวดค่าธรรมเนียม ค่าปรับ และใบอนุญาต	313,722.60	77,500.00	78,000.00
หมวดรายได้จากทรัพย์สิน	109,640.85	200,000.00	200,000.00
หมวดรายได้จากสาธารณูปโภค และกิจการพาณิชย์	346,525.00	300,000.00	290,000.00
หมวดรายได้เบ็ดเตล็ด	18,200.00	30,000.00	17,000.00
หมวดรายได้จากทุน	0.00	0.00	0.00
<b>รวมรายได้จัดเก็บเอง</b>	<b>809,516.94</b>	<b>632,500.00</b>	<b>611,000.00</b>
<b>รายได้ที่รัฐบาลเก็บแล้วจัดสรรให้องค์กรปกครองส่วนท้องถิ่น</b>			
หมวดภาษีจัดสรร	20,221,146.63	18,367,500.00	18,389,000.00
<b>รวมรายได้ที่รัฐบาลเก็บแล้วจัดสรรให้องค์กรปกครองส่วนท้องถิ่น</b>	<b>20,221,146.63</b>	<b>18,367,500.00</b>	<b>18,389,000.00</b>
<b>รายได้ที่รัฐบาลอุดหนุนให้องค์กรปกครองส่วนท้องถิ่น</b>			
หมวดเงินอุดหนุน	18,735,783.40	22,000,000.00	22,000,000.00
<b>รวมรายได้ที่รัฐบาลอุดหนุนให้องค์กรปกครองส่วนท้องถิ่น</b>	<b>18,735,783.40</b>	<b>22,000,000.00</b>	<b>22,000,000.00</b>
<b>รวม</b>	<b>39,766,446.97</b>	<b>41,000,000.00</b>	<b>41,000,000.00</b>



ประกอบงบประมาณรายจ่ายประจำปีงบประมาณ พ.ศ. 2566

องค์การบริหารส่วนตำบลเจริญศิลป์

อำเภอเจริญศิลป์ จังหวัดสกลนคร

2. รายจ่าย

รายจ่าย	รายจ่ายจริง ปี 2564	ประมาณการ ปี 2565	ประมาณการ ปี 2566
<b>จ่ายจากงบประมาณ</b>			
งบกลาง	9,394,921.00	12,854,200.00	11,534,835.00
งบบุคลากร	12,735,550.00	14,678,200.00	14,586,060.00
งบดำเนินงาน	5,800,102.08	9,113,900.00	10,876,105.00
งบลงทุน	1,888,700.00	1,752,400.00	1,898,800.00
งบเงินอุดหนุน	2,791,346.18	2,601,300.00	2,104,200.00
<b>รวมจ่ายจากงบประมาณ</b>	<b>32,610,619.26</b>	<b>41,000,000.00</b>	<b>41,000,000.00</b>



## ส่วนที่ 2

### ข้อบัญญัติ

#### เรื่อง

งบประมาณรายจ่ายประจำปีงบประมาณ พ.ศ. 2566

#### ของ

องค์การบริหารส่วนตำบลเจริญศิลป์

อำเภอเจริญศิลป์ จังหวัดสกลนคร



บันทึกหลักการและเหตุผล  
 ประกอบร่างข้อบัญญัติ งบประมาณรายจ่าย  
 ประจำปีงบประมาณ พ.ศ. 2566 ขององค์การบริหารส่วนตำบลเจริญศิลป์  
 อำเภอเจริญศิลป์ จังหวัดสกลนคร

ด้าน	รวม
<b>ด้านบริหารทั่วไป</b>	
แผนงานบริหารงานทั่วไป	11,955,680
แผนงานการรักษาความสงบภายใน	1,041,860
<b>ด้านบริการชุมชนและสังคม</b>	
แผนงานการศึกษา	8,022,272
แผนงานสาธารณสุข	729,300
แผนงานสังคมสงเคราะห์	1,406,313
แผนงานสร้างความเข้มแข็งของชุมชน	195,000
แผนงานการศาสนา วัฒนธรรม และนันทนาการ	480,000
<b>ด้านการเศรษฐกิจ</b>	
แผนงานอุตสาหกรรมและการโยธา	5,304,740
แผนงานการเกษตร	330,000
<b>ด้านการดำเนินงานอื่น</b>	
แผนงานงบกลาง	11,534,835
<b>งบประมาณรายจ่ายทั้งสิ้น</b>	<b>41,000,000</b>

รายจ่ายตามงานและงบรายจ่าย  
องค์การบริหารส่วนตำบลเจริญศิลป์  
อำเภอเจริญศิลป์ จังหวัดสกลนคร

แผนงานงบบกกลาง

งบ	งาน	งบกลาง	รวม
งบกลาง		11,534,835	11,534,835
งบกลาง		11,534,835	11,534,835



## แผนงานบริหารงานทั่วไป

งาน	งานบริหารทั่วไป	งานวางแผนสถิติและวิชาการ	งานบริหารงานคลัง	งานควบคุมภายในและ การตรวจสอบภายใน	รวม
งบบุคลากร	4,864,800	442,320	2,131,320	299,640	7,738,080
เงินเดือน (ฝ่ายการเมือง)	1,620,720	0	0	0	1,620,720
เงินเดือน (ฝ่ายประจำ)	3,244,080	442,320	2,131,320	299,640	6,117,360
งบค่าจ้าง	3,620,800	35,000	275,000	75,000	4,005,800
ค่าตอบแทน	702,200	15,000	75,000	10,000	802,200
ค่าใช้สอย	1,719,600	20,000	100,000	60,000	1,899,600
ค่าวัสดุ	594,000	0	100,000	5,000	699,000
ค่าสาธารณูปโภค	605,000	0	0	0	605,000
งบลงทุน	154,100	0	27,700	0	181,800
ค่าครุภัณฑ์	154,100	0	27,700	0	181,800
งบเงินอุดหนุน	30,000	0	0	0	30,000
เงินอุดหนุน	30,000	0	0	0	30,000
รวม	8,669,700	477,320	2,434,020	374,640	11,955,680

## แผนงานการรักษาความสงบภายใน

งบ	งาน	งานบริหารทั่วไปเกี่ยวกับ การรักษาความสงบภายใน	งานป้องกันและบรรเทา สาธารณภัย	รวม
งบบุคลากร		735,360	0	735,360
เงินเดือน (ฝ่ายประจำ)		735,360	0	735,360
งบดำเนินงาน		40,000	266,500	306,500
ค่าตอบแทน		20,000	140,000	160,000
ค่าใช้สอย		20,000	70,000	90,000
ค่าวัสดุ		0	56,500	56,500
<b>รวม</b>		<b>775,360</b>	<b>266,500</b>	<b>1,041,860</b>



## แผนงานการศึกษา

งาน	งานบริหารทั่วไปเกี่ยวกับการศึกษา	งานระดับก่อนวัยเรียนและประถมศึกษา	รวม
งบบุคลากร	953,280	1,953,240	2,906,520
เงินเดือน (ฝ่ายประจำ)	953,280	1,953,240	2,906,520
งบดำเนินงาน	303,000	2,881,652	3,184,652
ค่าตอบแทน	90,000	20,000	110,000
ค่าใช้สอย	100,000	1,588,575	1,688,575
ค่าวัสดุ	113,000	1,273,077	1,386,077
งบลงทุน	2,500	34,400	36,900
ค่าครุภัณฑ์	2,500	34,400	36,900
งบเงินอุดหนุน	0	1,894,200	1,894,200
เงินอุดหนุน	0	1,894,200	1,894,200
<b>รวม</b>	<b>1,258,780</b>	<b>6,763,492</b>	<b>8,022,272</b>

## แผนงานสาธารณสุข

งบ	งาน	งานบริการสาธารณสุข และงานสาธารณสุขอื่น	รวม
งบดำเนินงาน		431,300	431,300
ค่าตอบแทน		144,000	144,000
ค่าใช้สอย		234,800	234,800
ค่าวัสดุ		52,500	52,500
งบลงทุน		118,000	118,000
ค่าครุภัณฑ์		118,000	118,000
งบเงินอุดหนุน		180,000	180,000
เงินอุดหนุน		180,000	180,000
	รวม	729,300	729,300



## แผนงานสังคมสงเคราะห์

งบ	งาน	งานบริหารทั่วไปเกี่ยวกับสังคมสงเคราะห์	รวม
งบบุคลากร		1,105,560	1,105,560
เงินเดือน (ฝ่ายประจำ)		1,105,560	1,105,560
งบดำเนินงาน		300,753	300,753
ค่าตอบแทน		140,000	140,000
ค่าใช้สอย		120,000	120,000
ค่าวัสดุ		40,753	40,753
	รวม	1,406,313	1,406,313

## แผนงานสร้างความเข้มแข็งของชุมชน

งบ	งาน	งานส่งเสริมและสนับสนุนความเข้มแข็งชุมชน	รวม
งบดำเนินงาน		195,000	195,000
ค่าใช้สอย		115,000	115,000
ค่าวัสดุ		80,000	80,000
	รวม	195,000	195,000

แผนงานการศาสนา วัฒนธรรม และนันทนาการ

งบ	งาน	งานกีฬาและ นันทนาการ	งานศาสนาวัฒนธรรม ท้องถิ่น	รวม
งบดำเนินงาน		210,000	270,000	480,000
ค่าใช้จ่าย		200,000	270,000	470,000
ค่าวัสดุ		10,000	0	10,000
	<b>รวม</b>	<b>210,000</b>	<b>270,000</b>	<b>480,000</b>



## แผนงานอุตสาหกรรมและการโยธา

งบ	งาน	งานบริหารทั่วไปเกี่ยวกับอุตสาหกรรมและการโยธา	งานก่อสร้าง	รวม
งบบุคลากร		2,100,540	0	2,100,540
เงินเดือน (ฝ่ายประจำ)		2,100,540	0	2,100,540
งบดำเนินงาน		820,000	1,122,100	1,942,100
ค่าตอบแทน		70,000	0	70,000
ค่าใช้จ่าย		290,000	1,122,100	1,412,100
ค่าวัสดุ		460,000	0	460,000
งบลงทุน		13,100	1,249,000	1,262,100
ค่าครุภัณฑ์		13,100	0	13,100
ค่าที่ดินและสิ่งก่อสร้าง		0	1,249,000	1,249,000
รวม		2,933,640	2,371,100	5,304,740

## แผนงานการเกษตร

งาน	งานส่งเสริมการเกษตร	งานสิ่งแวดล้อมและทรัพยากรธรรมชาติ	รวม
งบดำเนินงาน	30,000	0	30,000
ค่าใช้จ่าย	30,000	0	30,000
งบลงทุน	0	300,000	300,000
ค่าที่ดินและสิ่งก่อสร้าง	0	300,000	300,000
<b>รวม</b>	<b>30,000</b>	<b>300,000</b>	<b>330,000</b>



งบประมาณรายจ่าย ประจำปีงบประมาณ พ.ศ. 2566

องค์การบริหารส่วนตำบลเจริญศิลป์

อำเภอเจริญศิลป์ จังหวัดสกลนคร

โดยที่เป็นการสมควรตั้งงบประมาณรายจ่ายประจำปีงบประมาณ พ.ศ. 2566 อาศัยอำนาจตามความในพระราชบัญญัติสภาพัฒนาการและองค์การบริหารส่วนตำบล พ.ศ.2537 มาตรา 87 จึงตราข้อบัญญัติขึ้นไว้โดยความเห็นชอบของสภาองค์การบริหารส่วนตำบลเจริญศิลป์ และโดยอนุมัติของนายอำเภอเจริญศิลป์

ข้อ 1 ข้อบัญญัติ นี้เรียกว่า ข้อบัญญัติงบประมาณรายจ่ายประจำปีงบประมาณ พ.ศ. 2566

ข้อ 2 ข้อบัญญัติ นี้ให้ใช้บังคับตั้งแต่วันที่ 1 ตุลาคม พ.ศ. 2565 เป็นต้นไป

ข้อ 3 งบประมาณรายจ่ายประจำปีงบประมาณ พ.ศ. 2566 เป็นจำนวนรวมทั้งสิ้น 41,000,000 บาท

ข้อ 4 งบประมาณรายจ่ายทั่วไป จ่ายจากรายได้จัดเก็บเอง หมวดภาษีจัดสรร และหมวดเงินอุดหนุน เป็นจำนวนรวมทั้งสิ้น 41,000,000 บาท โดยแยกรายละเอียดตามแผนงานได้ดังนี้

แผนงาน	ยอดรวม
<b>ด้านบริหารทั่วไป</b>	
แผนงานบริหารงานทั่วไป	11,955,680
แผนงานการรักษาความสงบภายใน	1,041,860
<b>ด้านบริการชุมชนและสังคม</b>	
แผนงานการศึกษา	8,022,272
แผนงานสาธารณสุข	729,300
แผนงานสังคมสงเคราะห์	1,406,313
แผนงานสร้างความเข้มแข็งของชุมชน	195,000
แผนงานการศาสนา วัฒนธรรม และนันทนาการ	480,000
<b>ด้านการเศรษฐกิจ</b>	
แผนงานอุตสาหกรรมและการโยธา	5,304,740
แผนงานการเกษตร	330,000
<b>ด้านการดำเนินงานอื่น</b>	
แผนงานงบกลาง	11,534,835
<b>งบประมาณรายจ่ายทั้งสิ้น</b>	<b>41,000,000</b>

ข้อ 5 งบประมาณรายจ่ายเฉพาะการ จ่ายจากรายได้ เป็นจำนวนรวมทั้งสิ้น 0 บาท ดังนี้

งบ	ยอดรวม

ข้อ 6 ให้นายกองค้การบรหการส่วนต่าบลเจริญศึลปีปฏิบัติการเบึกจ่ายเงินงบประมาณที่ไดรับอนุมัติให้  
เป็นไปตามระเบียบกระทรวงมหาดไทยว่าด้วยวิธีการงบประมาณขององค้กรปกครองส่วนท้องถิ่น  
และระเบียบกระทรวงมหาดไทยว่าด้วยการรับเงิน การเบึกจ่ายเงิน การฝากเงิน การเก็บรักษาเงิน  
และการตรวจเงินขององค้กรปกครองส่วนท้องถิ่น

ข้อ 7 ให้นายกองค้การบรหการส่วนต่าบลเจริญศึลปีมีหน้าที่รักษาการให้เป็นไปตามข้อบัญญัตินี้

ประกาศ ณ วันที่ ..... 22 ก.ย. 2565

(ลงนาม).....  

(นายทักษิณ มายูร)

ตำแหน่ง นายกองค้การบรหการส่วนต่าบลเจริญศึลปี

อนุมัติ

(ลงนาม).....  

(นายสมชาย จันทร์งาม)

ตำแหน่ง นายอำเภอเจริญศึลปี



**รายงานประมาณการรายรับ**  
**ประจำปีงบประมาณ พ.ศ. 2566**  
**องค์การบริหารส่วนตำบลเจริญศิลป์**  
**อำเภอเจริญศิลป์ จังหวัดสกลนคร**

	รายรับจริง			ประมาณการ	
	ปี 2563	ปี 2564	ปี 2565	ปี 2566	ยอดต่าง (%)
<b>หมวดภาษีอากร</b>					
ภาษีบำรุงท้องที่	151.00	0.00	0.00	0.00	0.00
ภาษีที่ดินและสิ่งปลูกสร้าง	9,542.60	8,175.49	10,000.00	11,000.00	10.00
ภาษีป้าย	11,812.00	13,253.00	15,000.00	15,000.00	0.00
<b>รวมหมวดภาษีอากร</b>	<b>21,505.60</b>	<b>21,428.49</b>	<b>25,000.00</b>	<b>26,000.00</b>	
<b>หมวดค่าธรรมเนียม ค่าปรับ และใบอนุญาต</b>					
ค่าธรรมเนียมใบอนุญาตการขายสุรา	1,309.50	1,338.60	2,000.00	2,000.00	0.00
ค่าธรรมเนียมเกี่ยวกับใบอนุญาตการพนัน	80.00	0.00	1,000.00	0.00	-100.00
ค่าธรรมเนียมเกี่ยวกับขออนุญาตหรือสิ่งปลูกสร้าง	3,000.00	0.00	3,000.00	3,500.00	16.67
ค่าธรรมเนียมเกี่ยวกับการควบคุมอาคาร	22,522.00	14,359.00	25,000.00	26,000.00	4.00
ค่าธรรมเนียมเกี่ยวกับทะเบียนพาณิชย์	440.00	440.00	500.00	500.00	0.00
ค่าธรรมเนียมอื่น ๆ	1,070.00	50.00	1,000.00	1,000.00	0.00
ค่าปรับการผิดสัญญา	37,290.00	293,215.00	40,000.00	40,000.00	0.00
ค่าใบอนุญาตรับทำการเก็บขนสิ่งปลูกสร้างหรือมูลฝอย	0.00	3,000.00	0.00	0.00	0.00
ค่าใบอนุญาตประกอบกิจการค้าสำหรับกิจการที่เป็นอันตรายต่อสุขภาพ	4,000.00	0.00	5,000.00	5,000.00	0.00
ค่าใบอนุญาตเกี่ยวกับการควบคุมอาคาร	0.00	820.00	0.00	0.00	0.00

	รายรับจริง		ปี 2564	ประมาณการ	
	ปี 2563	ปี 2564		ปี 2565	ปี 2566
รายได้ค่าธรรมเนียมเกี่ยวกับการชูดินและถมดิน	0.00	500.00	0.00	0.00 %	0.00
รวมหมวดค่าธรรมเนียม ค่าปรับ และใบอนุญาต	69,711.50	313,722.60	77,500.00		78,000.00
หมวดรายได้จากทรัพย์สิน					
ดอกเบี้ย	184,167.57	109,640.85	200,000.00	0.00 %	200,000.00
รวมหมวดรายได้จากทรัพย์สิน	184,167.57	109,640.85	200,000.00		200,000.00
หมวดรายได้จากสาธารณูปโภค และกิจการพาณิชย์					
รายได้จากประปา	294,630.00	346,525.00	300,000.00	-3.33 %	290,000.00
รวมหมวดรายได้จากสาธารณูปโภค และกิจการพาณิชย์	294,630.00	346,525.00	300,000.00		290,000.00
หมวดรายได้เบ็ดเตล็ด					
ค่าขายเอกสารการจัดซื้อจัดจ้าง	0.00	0.00	10,000.00	-100.00 %	0.00
รายได้เบ็ดเตล็ดอื่น ๆ	19,950.00	18,200.00	20,000.00	-15.00 %	17,000.00
รวมหมวดรายได้เบ็ดเตล็ด	19,950.00	18,200.00	30,000.00		17,000.00
หมวดภาษีจัดสรร					
ภาษียกเว้น	419,712.41	422,297.16	400,000.00	0.00 %	400,000.00
ภาษีมูลค่าเพิ่มตาม พ.ร.บ. กักหนัดแผนนา	8,664,522.16	9,972,845.22	8,831,000.00	1.16 %	8,933,000.00
ภาษีมูลค่าเพิ่มตาม พ.ร.บ. จัดสรรรายได้	2,521,575.85	2,838,648.97	2,500,000.00	-4.00 %	2,400,000.00
ภาษีธุรกิจเฉพาะ	30,715.16	40,740.01	30,000.00	50.00 %	45,000.00
ภาษีสรรพสามิต	5,249,170.34	5,586,378.31	5,200,000.00	0.00 %	5,200,000.00
ค่าภาคหลวงแร่	43,357.42	46,824.60	40,000.00	0.00 %	40,000.00
ค่าภาคหลวงปิโตรเลียม	46,552.79	30,806.36	50,000.00	0.00 %	50,000.00
ค่าธรรมเนียมจดทะเบียนสิทธิและนิติกรรมตามประมวลกฎหมายที่ดิน	1,240,905.00	1,282,606.00	1,316,500.00	0.00 %	1,316,500.00



	รายรับจริง		ประมาณการ	
	ปี 2563	ปี 2564	ปี 2565	ปี 2566
ค่าธรรมเนียมและค่าเช่าอาคาร	0.00	0.00	0.00	4,500.00
รวมหมวดภาษีจัดสรร	18,216,511.13	20,221,146.63	18,367,500.00	18,389,000.00
หมวดเงินอุดหนุน				
เงินอุดหนุนทั่วไป	18,159,864.00	18,735,783.40	22,000,000.00	22,000,000.00
รวมหมวดเงินอุดหนุน	18,159,864.00	18,735,783.40	22,000,000.00	22,000,000.00
รวมทุกหมวด	36,966,339.80	39,766,446.97	41,000,000.00	41,000,000.00

## รายงานรายละเอียดประมาณการรายรับงบประมาณรายจ่ายทั่วไป

ประจำปีงบประมาณ พ.ศ. 2566

องค์การบริหารส่วนตำบลเจริญศิลป์

อำเภอเจริญศิลป์ จังหวัดสกลนคร

## ประมาณการรายรับรวมทั้งสิ้น

41,000,000 บาท แยกเป็น

รายได้จัดเก็บเอง

หมวดภาษีอากร	รวม	26,000 บาท
ภาษีที่ดินและสิ่งปลูกสร้าง	จำนวน	11,000 บาท
คำชี้แจง ประมาณการไว้คาดว่าจะสามารถจัดเก็บภาษีที่ดินและสิ่งปลูกสร้างได้มากกว่าปีที่ผ่านมา		
ภาษีป้าย	จำนวน	15,000 บาท
คำชี้แจง ประมาณการไว้เท่าปีที่ผ่านมา คาดว่าจะสามารถจัดเก็บภาษีป้ายได้เท่าเดิม		
หมวดค่าธรรมเนียม ค่าปรับ และใบอนุญาต	รวม	78,000 บาท
ค่าธรรมเนียมใบอนุญาตการขายสุรา	จำนวน	2,000 บาท
คำชี้แจง ประมาณการไว้เท่าปีที่ผ่านมา เนื่องจากคาดว่าจะสามารถเร่งรัดการจัดเก็บภาษีได้เท่าเดิม		
ค่าธรรมเนียมเก็บขนอุจจาระหรือสิ่งปฏิกูล	จำนวน	3,500 บาท
คำชี้แจง ประมาณการไว้มากกว่าปีที่ผ่านมา เนื่องจากคาดว่าจะสามารถเร่งรัดการจัดเก็บภาษีได้เพิ่มขึ้น		
ค่าธรรมเนียมเกี่ยวกับการควบคุมอาคาร	จำนวน	26,000 บาท
คำชี้แจง ประมาณการไว้มากกว่าปีที่ผ่านมา เนื่องจากคาดว่าจะสามารถเร่งรัดการจัดเก็บภาษีได้เพิ่มขึ้น		
ค่าธรรมเนียมเกี่ยวกับทะเบียนพาณิชย์	จำนวน	500 บาท
คำชี้แจง ประมาณการไว้เท่าปีที่ผ่านมา เนื่องจากคาดว่าจะสามารถเร่งรัดการจัดเก็บค่าธรรมเนียมเกี่ยวกับทะเบียนพาณิชย์ได้เท่าเดิม		
ค่าธรรมเนียมอื่น ๆ	จำนวน	1,000 บาท
คำชี้แจง ประมาณการไว้เท่าปีที่ผ่านมา เนื่องจากคาดว่าจะสามารถเร่งรัดการจัดเก็บค่าธรรมเนียมอื่นๆได้เท่าเดิม		



ค่าปรับการผิดสัญญา	จำนวน	40,000 บาท
คำชี้แจง ประมาณการไว้เท่าปีที่ผ่านมา เนื่องจากคาดว่าจะสามารถจัดเก็บค่าปรับการผิดสัญญาได้เท่าเดิม		
ค่าใบอนุญาตประกอบการค้าสำหรับกิจการที่เป็นอันตรายต่อสุขภาพ	จำนวน	5,000 บาท
คำชี้แจง ประมาณการไว้เท่าปีที่ผ่านมา เนื่องจากคาดว่าจะสามารถจัดเก็บค่าใบอนุญาตประกอบการค้าสำหรับกิจการที่เป็นอันตรายต่อสุขภาพได้เท่าเดิม		
<b>หมวดรายได้จากทรัพย์สิน</b>	<b>รวม</b>	<b>200,000 บาท</b>
ดอกเบีย	จำนวน	200,000 บาท
คำชี้แจง ประมาณการไว้เท่าปีที่ผ่านมา เนื่องจากคาดว่าจะได้ดอกเบียเท่าเดิม		
<b>หมวดรายได้จากสาธารณูปโภค และกิจการพาณิชย์</b>	<b>รวม</b>	<b>290,000 บาท</b>
รายได้จากประปา	จำนวน	290,000 บาท
คำชี้แจง ประมาณการไว้ต่ำกว่าปีที่ผ่านมา เนื่องจากคาดว่าจะสามารถจัดเก็บรายได้ค่าประปาได้ลดลง		
<b>หมวดรายได้เบ็ดเตล็ด</b>	<b>รวม</b>	<b>17,000 บาท</b>
รายได้เบ็ดเตล็ดอื่น ๆ	จำนวน	17,000 บาท
คำชี้แจง ประมาณการไว้ต่ำกว่าปีที่ผ่านมา เนื่องจากคาดว่าจะสามารถจัดเก็บรายได้เบ็ดเตล็ดอื่นได้ลดลง		
<b><u>รายได้ที่รัฐบาลเก็บแล้วจัดสรรให้องค์กรปกครองส่วนท้องถิ่น</u></b>		
<b>หมวดภาษีจัดสรร</b>	<b>รวม</b>	<b>18,389,000 บาท</b>
ภาษีรถยนต์	จำนวน	400,000 บาท
คำชี้แจง ประมาณการไว้เท่าปีที่ผ่านมา เนื่องจากคาดว่าจะสามารถเร่งรัดการจัดเก็บภาษีรถยนต์ได้เท่าเดิม		
ภาษีมูลค่าเพิ่มตาม พ.ร.บ. กำหนดแผนฯ	จำนวน	8,933,000 บาท
คำชี้แจง ประมาณการไว้สูงกว่าปีที่ผ่านมา เนื่องจากคาดว่าจะได้รับจัดสรรภาษีมูลค่าเพิ่ม ตาม พ.ร.บ.กำหนดแผน ได้เพิ่มขึ้น		
ภาษีมูลค่าเพิ่มตาม พ.ร.บ. จัดสรรรายได้ฯ	จำนวน	2,400,000 บาท
คำชี้แจง ประมาณการไว้ต่ำกว่าปีที่ผ่านมา เนื่องจากคาดว่าจะได้รับจัดสรรภาษีมูลค่าเพิ่ม ตาม พ.ร.บ.กำหนดแผน ได้ลดลง		

ภาษีธุรกิจเฉพาะ	จำนวน	45,000 บาท
คำชี้แจง ประมาณการไว้มากกว่าปีที่ผ่านมา เนื่องจากคาดว่าจะได้รับจัดสรรภาษีธุรกิจเฉพาะมากกว่าปีที่ผ่านมา		
ภาษีสรรพสามิต	จำนวน	5,200,000 บาท
คำชี้แจง ประมาณการไว้เท่ากับปีที่ผ่านมา เนื่องจากคาดว่าจะได้รับการจัดสรรภาษีสรรพสามิตได้เท่าเดิม		
ค่าภาคหลวงแร่	จำนวน	40,000 บาท
คำชี้แจง ประมาณการไว้เท่าปีที่ผ่านมา เนื่องจากคาดว่าจะได้รับการจัดสรรค่าภาคหลวงแร่ได้เท่าเดิม		
ค่าภาคหลวงปิโตรเลียม	จำนวน	50,000 บาท
คำชี้แจง ประมาณการไว้เท่าปีที่ผ่านมา เนื่องจากคาดว่าจะได้รับค่าภาคหลวงปิโตรเลียมได้เท่าเดิม		
ค่าธรรมเนียมจดทะเบียนสิทธิและนิติกรรมตามประมวลกฎหมายที่ดิน	จำนวน	1,316,500 บาท
คำชี้แจง ประมาณการไว้เท่าปีที่ผ่านมา เนื่องจากคาดว่าจะได้จัดสรรค่าธรรมเนียมจดทะเบียนสิทธิและนิติกรรมตามประมวลกฎหมายที่ดินได้เท่าเดิม		
ค่าธรรมเนียมและค่าใช้น้ำบาดาล	จำนวน	4,500 บาท
คำชี้แจง ประมาณการไว้เท่าปีที่ผ่านมา เนื่องจากคาดว่าจะได้รับจัดสรรค่าธรรมเนียมและค่าใช้น้ำบาดาลได้เท่าเดิม		

รายได้ที่รัฐบาลอุดหนุนให้องค์กรปกครองส่วนท้องถิ่น

หมวดเงินอุดหนุน	รวม	22,000,000 บาท
เงินอุดหนุนทั่วไป	จำนวน	22,000,000 บาท
คำชี้แจง ประมาณการไว้เท่าปีที่ผ่านมา เนื่องจากคาดว่าจะได้รับการจัดสรรเงินอุดหนุนทั่วไปได้เท่าเดิม		





	รายจ่ายจริง			ประมาณการ		
	ปี 2563	ปี 2564	ปี 2565	ยอดต่าง (%)	ปี 2566	ปี 2566
เงินสมทบกองทุนบำเหน็จบำนาญข้าราชการส่วนท้องถิ่น (กบพ.)	190,000	380,000	0	0 %	0	0
รวมงบกลาง	8,713,638	9,394,921	12,813,300		11,534,835	11,534,835
รวมงบกลาง	8,713,638	9,394,921	12,813,300		11,534,835	11,534,835
รวมงบกลาง	8,713,638	9,394,921	12,813,300		11,534,835	11,534,835
รวมแผนงานงบกลาง	8,713,638	9,394,921	12,813,300		11,534,835	11,534,835
แผนงานบริหารงานทั่วไป						
งานบริหารทั่วไป						
งบบุคลากร						
เงินเดือน (ฝ่ายการเมือง)						
เงินเดือนนายก/รองนายกองค์การบริหารส่วนท้องถิ่น	514,080	514,080	0	0 %	0	0
ค่าตอบแทนรายเดือนนายก/รองนายกองค์บริหารส่วนท้องถิ่น	0	0	514,080	0 %	514,080	514,080
ค่าตอบแทนประจำตำแหน่งนายก/รองนายก	42,120	42,120	42,120	0 %	42,120	42,120
ค่าตอบแทนพิเศษนายก/รองนายก	42,120	42,120	42,120	0 %	42,120	42,120



	รายจ่ายจริง			ประมาณการ	
	ปี 2563	ปี 2564	ปี 2565	ยอดต่าง (%)	ปี 2566
ค่าตอบแทนรายเดือนเลขานุการ/ที่ปรึกษานายกเทศมนตรี นายกององค์การบริหารส่วนตำบล	86,400	86,400	86,400	0 %	86,400
ค่าตอบแทนประธานสภา/รองประธานสภา/สมาชิกสภา/เลขานุการสภาองค์การบริหารส่วนท้องถิ่น	1,368,000	1,368,000	1,598,400	-41.44 %	936,000
<b>รวมเงินเดือน (ฝ่ายการเมือง)</b>	<b>2,052,720</b>	<b>2,052,720</b>	<b>2,283,120</b>		<b>1,620,720</b>
เงินเดือน (ฝ่ายประจำ)					
เงินเดือนข้าราชการ หรือพนักงานส่วนท้องถิ่น	2,763,032	2,813,660	2,366,400	8.59 %	2,569,560
เงินเพิ่มเติมต่าง ๆ ของข้าราชการ หรือพนักงานส่วนท้องถิ่น	46,305	0	84,000	0 %	84,000
เงินประจำตำแหน่ง	204,008	168,000	168,000	0 %	168,000
ค่าตอบแทนพนักงานจ้าง	699,760	716,880	391,680	1.75 %	398,520
เงินเพิ่มเติมต่าง ๆ ของพนักงานจ้าง	77,860	84,000	24,000	0 %	24,000
เงินอื่น ๆ	84,000	84,000	0	0 %	0
<b>รวมเงินเดือน (ฝ่ายประจำ)</b>	<b>3,874,965</b>	<b>3,866,540</b>	<b>3,034,080</b>		<b>3,244,080</b>
<b>รวมงบบุคลากร</b>	<b>5,927,685</b>	<b>5,919,260</b>	<b>5,317,200</b>		<b>4,864,800</b>
งบดำเนินงาน					
ค่าตอบแทน					
ค่าตอบแทนผู้บริหารอื่นเป็นประโยชน์แก่องค์การบริหารส่วนท้องถิ่น	149,800	105,700	372,200	0 %	372,200
ค่าตอบแทนการปฏิบัติงานนอกเวลาราชการ	57,390	96,230	100,000	0 %	100,000





	รายจ่ายจริง				ประมาณการ	
	ปี 2563	ปี 2564	ปี 2565	ยอดต่าง (%)	ปี 2566	
ค่าใช้จ่ายในการจัดกิจกรรมและโครงการ ปกป้องสถาบันสำคัญของชาติ	20,100	0	30,000	-100 %	0	
ค่าใช้จ่ายในการดำเนินการตามโครงการ ปรับปรุงภูมิทัศน์ อบต.เจริญศิลป์	0	0	0	100 %	20,000	
ค่าใช้จ่ายในการดำเนินการตามโครงการ ปรับปรุงภูมิทัศน์ อบต.เจริญศิลป์	0	0	10,000	-100 %	0	
ค่าใช้จ่ายในการดำเนินการตามโครงการฝึก อบรมส่งเสริมและพัฒนาศักยภาพสมาชิก สภาท้องถิ่นและบุคลากรท้องถิ่น	0	0	20,000	-100 %	0	
ค่าใช้จ่ายในการดำเนินการตามโครงการ อบรมให้ความรู้ด้านระเบียบ กฎหมายท้องถิ่น สำหรับผู้บริหาร สมาชิกสภาท้องถิ่น พนักงานส่วนท้องถิ่น พนักงานจ้าง และผู้นำ ชุมชน	0	0	0	100 %	150,000	
ค่าใช้จ่ายในการดำเนินการตามโครงการ อบรมให้ความรู้ด้านระเบียบ กฎหมายท้องถิ่น สำหรับผู้บริหาร สมาชิกสภาท้องถิ่น พนักงานส่วนท้องถิ่น พนักงานจ้าง และผู้นำ ชุมชน	0	0	20,000	-100 %	0	
ค่าใช้จ่ายในการดำเนินการตามโครงการ เสริมสร้างคุณธรรม จริยธรรม ป้องกันการ ทุจริตประพฤติมิชอบ	0	0	14,000	-100 %	0	

	รายจ่ายจริง		ปี 2564	ปี 2565	ประมาณการ	ปี 2566
	ปี 2563					
ค่าใช้จ่ายในการเดินทางไปราชการ	0	0	0	0	0	150,000
ค่าใช้จ่ายในการเดินทางไปราชการ	0	8,864	8,864	56,900	0	0
ค่าใช้จ่ายในการเดินทางไปราชการ	33,520	0	0	0	0	0
ค่าใช้จ่ายในการเตรียมการรับเสด็จ	0	30,084	30,084	40,000	0	0
ค่าใช้จ่ายในการเตรียมการรับเสด็จ	0	0	0	0	0	100,000
ค่าใช้จ่ายในการรังวัด สอบเขต แนวเขตที่ดินสาธารณะประโยชน์	0	0	0	0	0	70,000
ค่าใช้จ่ายในการรังวัด สอบเขต แนวเขตที่ดินสาธารณะประโยชน์	13,720	0	0	20,000	0	0
ค่าใช้จ่ายในการเลือกตั้งทั่วไป/เลือกตั้งซ่อม	0	0	0	270,000	0	0
ค่าใช้จ่ายเลือกตั้งทั่วไป/เลือกตั้งซ่อม	0	0	0	0	0	300,000
ค่าธรรมเนียมนและค่าลงทะเบียนต่างๆ	0	3,900	3,900	0	0	0
ค่าธรรมเนียมและค่าลงทะเบียนต่างๆ	47,900	0	0	0	0	0
ค่าพวงมาลัย ซ่อดอกไม้	0	0	0	0	0	10,000
ค่าพวงมาลัย ซ่อดอกไม้	2,500	2,500	2,500	5,000	0	0
ค่าลงทะเบียนในการฝึกอบรม	0	0	0	0	0	200,000
ค่าลงทะเบียนในการฝึกอบรม	0	0	0	70,000	0	0
ค่าบำรุงรักษาและซ่อมแซม	31,310	49,652	49,652	100,000	0	200,000
<b>รวมค่าใช้จ่าย</b>	<b>551,828</b>	<b>542,638</b>	<b>1,205,900</b>			<b>1,719,600</b>



	รายจ่ายจริง			ประมาณการ	
	ปี 2563	ปี 2564	ปี 2565	ปี 2566	ยอดต่าง (%)
<b>ค่าวัสดุ</b>					
วัสดุสำนักงาน	49,918	181,125	80,000	150,000	87.5 %
วัสดุไฟฟ้าและวิทยุ	0	0	30,000	22,000	-26.67 %
วัสดุงานบ้านงานครัว	28,689	31,726	30,000	20,000	-33.33 %
วัสดุก่อสร้าง	0	0	56,000	30,000	-46.43 %
วัสดุยานพาหนะและขนส่ง	51,260	15,820	50,000	50,000	0 %
วัสดุเชื้อเพลิงและหล่อลื่น	175,544.2	179,683.54	200,000	200,000	0 %
วัสดุวิทยาศาสตร์หรือการแพทย์	57,200	73,450	0	0	0 %
วัสดุโฆษณาและเผยแพร่	1,650	0	20,000	50,000	150 %
วัสดุคอมพิวเตอร์	34,250	15,950	50,000	70,000	40 %
วัสดุอื่น	0	0	0	2,000	100 %
<b>รวมค่าวัสดุ</b>	<b>398,511.2</b>	<b>497,754.54</b>	<b>516,000</b>	<b>594,000</b>	
<b>ค่าสาธารณูปโภค</b>					
ค่าไฟฟ้า	467,676.48	363,999.83	500,000	500,000	0 %
ค่าบริการโทรศัพท์	107	53.5	5,000	5,000	0 %
ค่าบริการสื่อสารและโทรคมนาคม	76,147.62	67,800.05	80,000	100,000	25 %
<b>รวมค่าสาธารณูปโภค</b>	<b>543,931.1</b>	<b>431,853.38</b>	<b>585,000</b>	<b>605,000</b>	
<b>รวมงบดำเนินงาน</b>	<b>1,877,160.3</b>	<b>1,820,975.92</b>	<b>3,050,100</b>	<b>3,620,800</b>	

	รายจ่ายจริง		ประมาณการ	
	ปี 2563	ปี 2564	ปี 2565	ปี 2566
งบลงทุน				
ค่าครุภัณฑ์				
ครุภัณฑ์สำนักงาน				
ค่าเครื่องปรับอากาศ แบบแยกส่วน	0	0	27,800	0
ค่าชุดรับแขก	9,500	0	0	0
ค่าตู้ลิฟท์ 4 ช่อง	0	0	0	7,300
ค่าโต๊ะเก้าอี้โต๊ะประชุมสำนักงาน	0	0	6,500	0
ค่าโต๊ะพับขนาด 75 CMx180 CMx75CM	0	0	0	40,000
ค่าผ้าปูโต๊ะพร้อมรางเลื่อน	0	0	7,000	0
ค่าผ้าปูโต๊ะพร้อมอุปกรณ์	0	0	34,600	0
เครื่องปรับอากาศ แบบแยกส่วน (ราคารวมค่าติดตั้ง)	0	0	0	27,300
เครื่องปรับอากาศ แบบแยกส่วน(ราคารวมค่าติดตั้ง)	0	0	32,200	0
จัดซื้อเครื่องปรับอากาศแบบแยกส่วน แบบรีดผนัง ขนาด 24,000 บีทียู จำนวน 1 เครื่อง	0	32,400	0	0
ครุภัณฑ์การเกษตร				
ค่าเครื่องสูบน้ำบาดาล	0	0	23,000	0



	รายจ่ายจริง			ประมาณการ	
	ปี 2563	ปี 2564	ปี 2565	ปี 2566	ยอดต่าง (%)
ครุภัณฑ์ไฟฟ้าและวิทยุ					
เครื่องเสียงเอนกประสงค์	10,000	0	0	0	0 %
ครุภัณฑ์โฆษณาและเผยแพร่					
ค่ากล้องถ่ายรูป	0	0	0	35,000	100 %
ครุภัณฑ์งานบ้านงานครัว					
ค่าตู้เย็น	0	0	8,500	0	-100 %
ครุภัณฑ์คอมพิวเตอร์หรืออิเล็กทรอนิกส์					
ค่าเครื่องคอมพิวเตอร์โน้ตบุ๊ก สำหรับงาน ประมวลผล	0	0	22,000	0	-100 %
ค่าเครื่องพิมพ์ Multifunction แบบฉีดหมึก พร้อมติดตั้งหมึกพิมพ์ (Ink Tank Printer)	7,900	0	0	0	0 %
เครื่องคอมพิวเตอร์ สำหรับงานประมวลผล แบบที่ 1	0	0	0	44,000	100 %
เครื่องคอมพิวเตอร์โน้ตบุ๊ก สำหรับงาน ประมวลผล	0	0	22,000	0	-100 %
ครุภัณฑ์อื่น					
เครื่องรับนํ้ามอเตอร์ไฟฟ้า จำนวน 1 ตัว	16,000	0	0	0	0 %
<b>รวมค่าครุภัณฑ์</b>	<b>43,400</b>	<b>32,400</b>	<b>183,600</b>	<b>154,100</b>	

	รายจ่ายจริง		ประมาณการ	
	ปี 2563	ปี 2564	ปี 2565	ปี 2566
ค่าที่ดินและสิ่งก่อสร้าง				
ค่าปรับปรุงที่ดินและสิ่งก่อสร้าง				
โครงการต่อเติม อาคารสำนักงานกองบต จำนวน 4 หลัง	133,000	0	0	0 %
โครงการต่อเติมอาคารอเนกประสงค์ อบต.	0	279,000	0	0 %
<b>รวมค่าที่ดินและสิ่งก่อสร้าง</b>	<b>133,000</b>	<b>279,000</b>	<b>0</b>	<b>0</b>
<b>รวมงบลงทุน</b>	<b>176,400</b>	<b>311,400</b>	<b>183,600</b>	<b>154,100</b>
งบเงินอุดหนุน				
เงินอุดหนุน				
เงินอุดหนุนองค์กรปกครองส่วนท้องถิ่น				
โครงการศูนย์ปฏิบัติการร่วมในการช่วยเหลือประชาชนขององค์กรปกครองส่วนท้องถิ่น	0	17,500	0	0 %
โครงการศูนย์ปฏิบัติการร่วมในการช่วยเหลือประชาชนขององค์กรปกครองส่วนท้องถิ่นระดับอำเภอ	0	0	17,500	-100 %



	รายจ่ายจริง			ประมาณการ	
	ปี 2563	ปี 2564	ปี 2565	ปี 2566	ยอดต่าง (%)
เงินอุดหนุนส่วนราชการ					
อุดหนุนศูนย์ศิลปาชีพบ้านกุดนาขามตามโครงการเตรียมการรับเสด็จ ฯ	30,000	0	0	0	0 %
อุดหนุนศูนย์ศิลปาชีพบ้านกุดนาขามตามโครงการเตรียมการรับเสด็จ ฯ	0	0	0	30,000	100 %
อุดหนุนศูนย์ศิลปาชีพบ้านกุดนาขามตามโครงการเตรียมการรับเสด็จ ฯ	0	0	30,000		-100 %
อุดหนุนศูนย์ศิลปาชีพบ้านกุดนาขามตามโครงการเตรียมการรับเสด็จ ฯ	0	30,000	0	0	0 %
<b>รวมเงินอุดหนุน</b>	<b>30,000</b>	<b>47,500</b>	<b>47,500</b>	<b>30,000</b>	
<b>รวมงบเงินอุดหนุน</b>	<b>30,000</b>	<b>47,500</b>	<b>47,500</b>	<b>30,000</b>	
<b>รวมงานบริหารทั่วไป</b>	<b>8,011,245.3</b>	<b>8,099,135.92</b>	<b>8,598,400</b>	<b>8,669,700</b>	
งานวางแผนสถิติและวิชาการ					
งบบุคลากร					
เงินเดือน (ฝ่ายประจำ)					
เงินเดือนข้าราชการ หรือพนักงานส่วนท้องถิ่น	0	0	409,320	442,320	8.06 %
<b>รวมเงินเดือน (ฝ่ายประจำ)</b>	<b>0</b>	<b>0</b>	<b>409,320</b>	<b>442,320</b>	
<b>รวมงบบุคลากร</b>	<b>0</b>	<b>0</b>	<b>409,320</b>	<b>442,320</b>	

	รายจ่ายจริง			ประมาณการ	
	ปี 2563	ปี 2564	ปี 2565	ปี 2565	ปี 2566
งบดำเนินงาน					
ค่าตอบแทน					
เงินช่วยเหลือการศึกษาบุตร					
เงินช่วยเหลือการศึกษาบุตรซ้ำ	0	0	9,000	66.67 %	15,000
ราชการ/พนักงาน/ลูกจ้างประจำ					
รวมค่าตอบแทน	0	0	9,000		15,000
ค่าใช้จ่าย					
รายจ่ายเกี่ยวเนื่องกับการปฏิบัติการที่ไม่เข้าลักษณะรายจ่ายบรายจ่ายอื่น ๆ					
ค่าใช้จ่ายในการเดินทางไปราชการ	0	0	0	100 %	10,000
ค่าใช้จ่ายในการเดินทางไปราชการ	0	0	10,000	-100 %	0
ค่าลงทะเบียนในการฝึกอบรม	0	0	0	100 %	10,000
ค่าลงทะเบียนในการฝึกอบรม	0	0	10,000	-100 %	0
รวมค่าใช้จ่าย	0	0	20,000		20,000
รวมงบดำเนินงาน	0	0	29,000		35,000
รวมงานวางแผนสถิติและวิชาการ	0	0	438,320		477,320
งานบริหารงานคลัง					
งบบุคลากร					
เงินเดือน (ฝ่ายประจำ)					
เงินเดือนข้าราชการ หรือพนักงานส่วนท้องถิ่น	1,062,180	1,266,460	1,359,680	10.87 %	1,507,440



	รายจ่ายจริง		ประมาณการ	
	ปี 2563	ปี 2564	ปี 2565	ปี 2566
เงินเพิ่มต่าง ๆ ของข้าราชการ หรือพนักงานส่วนท้องถิ่น	0	11,190	7,000	0
เงินประจำตำแหน่ง	42,000	42,000	42,000	42,000
ค่าตอบแทนพนักงานจ้าง	494,400	516,480	558,000	581,880
เงินเพิ่มต่าง ๆ ของพนักงานจ้าง	12,540	6,180	0	0
<b>รวมเงินเดือน (ฝ่ายประจำ)</b>	<b>1,611,120</b>	<b>1,842,310</b>	<b>1,966,680</b>	<b>2,131,320</b>
<b>รวมงบบุคลากร</b>	<b>1,611,120</b>	<b>1,842,310</b>	<b>1,966,680</b>	<b>2,131,320</b>
งบดำเนินงาน				
ค่าตอบแทน				
ค่าเช่าบ้าน	34,800	34,800	42,000	35,000
เงินช่วยเหลือการศึกษาบุตร				
เงินช่วยเหลือการศึกษาบุตรซ้ำ	0	0	80,000	40,000
ราชการ/พนักงาน/ลูกจ้างประจำ				
<b>รวมค่าตอบแทน</b>	<b>34,800</b>	<b>34,800</b>	<b>122,000</b>	<b>75,000</b>
ค่าใช้สอย				
รายจ่ายเพื่อให้ได้มาซึ่งบริการ				
ค่าจ้างเหมาบริการทั่วไป	0	0	10,000	0
รายจ่ายเกี่ยวเนื่องกับการปฏิบัติราชการที่ไม่เข้าลักษณะรายจ่ายบวรายจ่ายอื่น ๆ				
ค่าใช้จ่ายในการเดินทางไปราชการ	0	11,060	30,000	0
ค่าใช้จ่ายในการเดินทางไปราชการ	0	0	0	30,000

	รายจ่ายจริง			ประมาณการ	
	ปี 2563	ปี 2564	ปี 2565	ปี 2566	ยอดต่าง (%)
ค่าใช้จ่ายในการเดินทางไปราชการ	44,620	0	0	0	0 %
ค่าธรรมเนียมและค่าลงทะเบียนต่างๆ	0	22,500	0	0	0 %
ค่าธรรมเนียมและค่าลงทะเบียนต่างๆ	0	0	0	50,000	100 %
ค่าธรรมเนียมและค่าลงทะเบียนต่างๆ	46,000	0	0	0	0 %
ค่าลงทะเบียนในการฝึกอบรม	0	0	50,000	0	-100 %
ค่าบำรุงรักษาและซ่อมแซม	3,500	7,230	20,000	20,000	0 %
<b>รวมค่าใช้จ่าย</b>	<b>94,120</b>	<b>40,790</b>	<b>110,000</b>	<b>100,000</b>	
<b>ค่าวัสดุ</b>					
วัสดุสำนักงาน	49,225	36,290	45,000	50,000	11.11 %
วัสดุคอมพิวเตอร์	49,440	36,930	50,000	50,000	0 %
<b>รวมค่าวัสดุ</b>	<b>98,665</b>	<b>73,220</b>	<b>95,000</b>	<b>100,000</b>	
<b>รวมงบดำเนินงาน</b>	<b>276,585</b>	<b>194,010</b>	<b>327,000</b>	<b>275,000</b>	
<b>งบลงทุน</b>					
<b>ค่าครุภัณฑ์</b>					
ครุภัณฑ์สำนักงาน					
ค่าเก้าอี้ทำงานแบบมีพนักพิง สี่ขาสำหรับพนักงานส่วนท้องถิ่น	0	0	0	8,800	100 %
ค่าเก้าอี้รวมแบบมีพนักพิง (ใช้ค)	3,600	0	0	0	0 %



	รายจ่ายจริง			ประมาณการ	
	ปี 2563	ปี 2564	ปี 2565	ยอดต่าง (%)	ปี 2566
ค่าชุดโต๊ะทำงาน,รูปตัวและ ขนาด 150x60x75 เซนติเมตร	0	0	0	100 %	10,000
ค่าตู้เก็บเอกสารบานเลื่อนกระจก	0	0	3,600	-100 %	0
ค่าตู้เหล็กเก็บเอกสารแบบ 4 ชั้นชัก (มอก.)	0	0	6,900	-100 %	0
ค่าตู้เหล็กเก็บเอกสารแบบเปิด 2 บาน (มอก.)	11,000	0	23,600	-100 %	0
ค่าพัดลมตั้งพื้นแบบส.ส.ดี	2,800	0	0	0 %	0
เครื่องปรับอากาศแบบแยกส่วน	32,400	0	0	0 %	0
ครุภัณฑ์คอมพิวเตอร์หรืออิเล็กทรอนิกส์					
ค่าเครื่องคอมพิวเตอร์ สำหรับงานประมวลผล แบบที่ 1	0	0	22,000	-100 %	0
ค่าเครื่องคอมพิวเตอร์โน้ตบุ๊ก สำหรับงานประมวลผล	0	0	22,000	-100 %	0
ค่าเครื่องพิมพ์ เลเซอร์ หรือ LED ขนาด Network แบบวี 1 (28 หน้า/วินาที)	0	0	0	100 %	8,900
ค่าเครื่องพิมพ์ Multifunction แบบฉีดหมึก พร้อมติดตั้งถังหมึกพิมพ์ (Ink Tank Printer)	0	0	7,500	-100 %	0
ค่าเครื่องพิมพ์ Multifunction เลเซอร์ หรือ LED ขนาด	0	0	10,000	-100 %	0
<b>รวมค่าครุภัณฑ์</b>	<b>49,800</b>	<b>0</b>	<b>95,600</b>		<b>27,700</b>
<b>รวมงบลงทุน</b>	<b>49,800</b>	<b>0</b>	<b>95,600</b>		<b>27,700</b>

	รายจ่ายจริง			ประมาณการ	
	ปี 2563	ปี 2564	ปี 2565	ยอดต่าง (%)	ปี 2566
รวมงบบริหารงานคลัง	1,937,505	2,036,320	2,389,280		2,434,020
งานควบคุมภายในและการตรวจสอบภายใน งบบุคลากร					
เงินเดือน (ฝ่ายประจำ)					
เงินเดือนข้าราชการ หรือพนักงานส่วนท้องถิ่น	0	0	355,320	-15.67 %	299,640
รวมเงินเดือน (ฝ่ายประจำ)	0	0	355,320		299,640
รวมงบบุคลากร	0	0	355,320		299,640
งบดำเนินงาน					
ค่าตอบแทน					
เงินช่วยเหลือการศึกษาบุตร					
เงินช่วยเหลือการศึกษาบุตรข้าราชการ/พนักงาน/ลูกจ้างประจำ	0	0	7,000	42.86 %	10,000
รวมค่าตอบแทน	0	0	7,000		10,000
ค่าใช้สอย					
รายจ่ายเกี่ยวเนื่องกับการปฏิบัติการที่ไม่เข้าลักษณะรายจ่ายงบรายจ่ายอื่น ๆ					
ค่าใช้จ่ายในการเดินทางไปราชการ	0	0	0	100 %	10,000
ค่าใช้จ่ายในการเดินทางไปราชการ	0	0	10,000	-100 %	0
ค่าลงทะเบียนในการฝึกอบรม	0	0	13,000	-100 %	0



	รายจ่ายจริง			ประมาณการ	
	ปี 2563	ปี 2564	ปี 2565	ยอดต่าง (%)	ปี 2566
ค่าลงทะเบียนในการฝึกอบรม	0	0	0	100 %	50,000
<b>รวมค่าใช้จ่าย</b>	<b>0</b>	<b>0</b>	<b>23,000</b>		<b>60,000</b>
ค่าวัสดุ					
วัสดุสำนักงาน	0	0	0	100 %	5,000
<b>รวมค่าวัสดุ</b>	<b>0</b>	<b>0</b>	<b>0</b>		<b>5,000</b>
<b>รวมงบดำเนินงาน</b>	<b>0</b>	<b>0</b>	<b>30,000</b>		<b>75,000</b>
งบลงทุน					
ค่าครุภัณฑ์					
ครุภัณฑ์สำนักงาน					
ค่าเก้าอี้ทำงานแบบมีพนักพิง สำหรับพนักงานส่วนท้องถิ่น ระดับวิชาการ	0	0	3,500	-100 %	0
ค่าโต๊ะทำงานสำหรับพนักงานส่วนท้องถิ่นระดับวิชาการ	0	0	4,500	-100 %	0
ครุภัณฑ์คอมพิวเตอร์หรืออิเล็กทรอนิกส์					
เครื่องคอมพิวเตอร์โน้ตบุ๊ก สำหรับงานประมวลผล	0	0	22,000	-100 %	0
<b>รวมค่าครุภัณฑ์</b>	<b>0</b>	<b>0</b>	<b>30,000</b>		<b>0</b>
<b>รวมงบลงทุน</b>	<b>0</b>	<b>0</b>	<b>30,000</b>		<b>0</b>
<b>รวมงบควบคุมภายในและการตรวจสอบภายใน</b>	<b>0</b>	<b>0</b>	<b>415,320</b>		<b>374,640</b>
<b>รวมแผนงานบริหารงานทั่วไป</b>	<b>9,948,750.3</b>	<b>10,135,455.92</b>	<b>11,841,320</b>		<b>11,955,680</b>

	รายจ่ายจริง			ประมาณการ		
	ปี 2563	ปี 2564	ปี 2565	ปี 2565	ปี 2566	ยอดต่าง (%)
แผนงานการรักษาความสงบภายใน						
งานบริหารทั่วไปเกี่ยวกับการรักษาความสงบภายใน						
งบบุคลากร						
เงินเดือน (ฝ่ายประจำ)						
เงินเดือนชั่วคราวกร หรือพนักงานส่วนท้องถิ่น	0	0	275,040	11.95 %	307,920	
ค่าตอบแทนพนักงานจ้าง	0	0	357,720	2.72 %	367,440	
เงินเพิ่มต่าง ๆ ของพนักงานจ้าง	0	0	60,000	0 %	60,000	
<b>รวมเงินเดือน (ฝ่ายประจำ)</b>	<b>0</b>	<b>0</b>	<b>692,760</b>		<b>735,360</b>	
<b>รวมงบบุคลากร</b>	<b>0</b>	<b>0</b>	<b>692,760</b>		<b>735,360</b>	
งบดำเนินงาน						
ค่าตอบแทน						
ค่าเช่าบ้าน	0	0	10,000	0 %	10,000	
เงินช่วยเหลือการศึกษาบุตร						
เงินช่วยเหลือการศึกษาบุตรข้าราชการ/พนักงาน/ลูกจ้างประจำ	0	0	10,000	0 %	10,000	
<b>รวมค่าตอบแทน</b>	<b>0</b>	<b>0</b>	<b>20,000</b>		<b>20,000</b>	



	รายจ่ายจริง			ประมาณการ	
	ปี 2563	ปี 2564	ปี 2565	ปี 2566	ยอดต่าง (%)
ค่าใช้จ่าย					
รายจ่ายเกี่ยวเนื่องกับการปฏิบัติการที่ไม่เข้าลักษณะรายจ่ายงบรายจ่ายอื่น ๆ					
ค่าใช้จ่ายในการเดินทางไปราชการ	0	0	0	10,000	100 %
ค่าใช้จ่ายในการเดินทางไปราชการ	0	0	10,000	0	-100 %
ค่าลงทะเบียนในการฝึกอบรม	0	0	10,000	0	-100 %
ค่าลงทะเบียนในการฝึกอบรม	0	0	0	10,000	100 %
<b>รวมค่าใช้จ่าย</b>	<b>0</b>	<b>0</b>	<b>20,000</b>	<b>20,000</b>	
<b>รวมงบดำเนินงาน</b>	<b>0</b>	<b>0</b>	<b>40,000</b>	<b>40,000</b>	
<b>รวมงานบริหารทั่วไปเกี่ยวกับการรักษาความสงบภายใน</b>	<b>0</b>	<b>0</b>	<b>732,760</b>	<b>775,360</b>	
งานป้องกันและบรรเทาสาธารณภัย					
งบดำเนินงาน					
ค่าตอบแทน					
ค่าตอบแทนผู้ปฏิบัติราชการอื่นเป็นประโยชน์แก่องค์กรปกครองส่วนท้องถิ่น	63,000	127,800	140,000	140,000	0 %
<b>รวมค่าตอบแทน</b>	<b>63,000</b>	<b>127,800</b>	<b>140,000</b>	<b>140,000</b>	

	รายจ่ายจริง		ประมาณการ	
	ปี 2563	ปี 2564	ปี 2565	ปี 2566
				ยอดต่าง (%)
ค่าใช้จ่าย				
รายจ่ายเกี่ยวกับปฏิบัติการปฏิบัติราชการที่ไม่เข้าลักษณะรายจ่ายงบรายจ่ายอื่น ๆ				
ค่าใช้จ่ายในการดำเนินการตามโครงการฝึกทบทวนของสมาชิกอาสาสมัครป้องกันภัยฝ่ายพลเรือน (อปพร.)	0	0	0	100 %
ค่าใช้จ่ายในการดำเนินการตามโครงการฝึกทบทวนของสมาชิกอาสาสมัครป้องกันภัยฝ่ายพลเรือน (อปพร.)	0	0	74,000	-100 %
ค่าใช้จ่ายในการดำเนินการตามมาตรการป้องกันและแก้ไขปัญหาดงถนน	7,700	12,814	7,000	-100 %
ค่าใช้จ่ายในการดำเนินการตามมาตรการป้องกันและแก้ไขปัญหาดงถนน	0	0	0	100 %
โครงการฝึกอบรมจัดตั้งชุดปฏิบัติการจิตอาสาภัยพิบัติประจำองค์กรปกครองส่วนท้องถิ่น	91,204	0	0	0 %
<b>รวมค่าใช้จ่าย</b>	<b>98,904</b>	<b>12,814</b>	<b>81,000</b>	<b>70,000</b>
ค่าวัสดุ				
วัสดุไฟฟ้าและวิทยุ	1,810	9,370	9,000	122.22 %
วัสดุยานพาหนะและขนส่ง	18,000	0	0	0 %
วัสดุเครื่องแต่งกาย	0	0	100,000	-100 %



	รายจ่ายจริง		ประมาณการ	
	ปี 2563	ปี 2564	ปี 2565	ปี 2566
วัสดุเครื่องตั้งเพลิง	11,500	0	36,500	36,500
<b>รวมค่าวัสดุ</b>	<b>31,310</b>	<b>9,370</b>	<b>145,500</b>	<b>56,500</b>
<b>รวมงบดำเนินงาน</b>	<b>193,214</b>	<b>149,984</b>	<b>366,500</b>	<b>266,500</b>
งบลงทุน				
ค่าครุภัณฑ์				
ครุภัณฑ์ยานพาหนะและขนส่ง				
ค่าเครื่องปรับอากาศไม่ยวม ขนาดยาวไม่น้อยกว่า 1.60 เมตร สูงไม่น้อยกว่า 0.4 เมตร พร้อมเครื่องย่นต้บท้าย ขนาดไม่น้อยกว่า 30 แร่งม้า	0	180,000	0	0
ครุภัณฑ์ไฟฟ้าและวิทยุ				
ค่าตู้โหลวมเหลี่ยมจตุรัส (หยุดตรวจ)	16,000	0	0	0
ครุภัณฑ์เครื่องดับเพลิง				
จัดซื้อชุดดับเพลิง	4,900	0	0	0
<b>รวมค่าครุภัณฑ์</b>	<b>20,900</b>	<b>180,000</b>	<b>0</b>	<b>0</b>
<b>รวมงบลงทุน</b>	<b>20,900</b>	<b>180,000</b>	<b>0</b>	<b>0</b>
<b>รวมงานป้องกันและบรรเทาสาธารณภัย</b>	<b>214,114</b>	<b>329,984</b>	<b>366,500</b>	<b>266,500</b>
<b>รวมแผนงานการรักษาความสงบภายใน</b>	<b>214,114</b>	<b>329,984</b>	<b>1,099,260</b>	<b>1,041,860</b>

	รายจ่ายจริง			ประมาณการ	
	ปี 2563	ปี 2564	ปี 2565	ปี 2565	ปี 2566
แผนงานการศึกษา					
งานบริหารทั่วไปเกี่ยวกับการศึกษา					
งบบุคลากร					
เงินเดือน (ฝ่ายประจำ)					
เงินเดือนข้าราชการ หรือพนักงานส่วนท้องถิ่น	1,297,080	1,392,360	845,040	7.84 %	911,280
เงินประจำตำแหน่ง	42,000	42,000	42,000	0 %	42,000
เงินวิทยฐานะ	42,000	80,500	0	0 %	0
ค่าตอบแทนพนักงานจ้าง	1,006,360	1,042,200	0	0 %	0
เงินเพิ่มเติมต่าง ๆ ของพนักงานจ้าง	85,000	96,000	0	0 %	0
<b>รวมเงินเดือน (ฝ่ายประจำ)</b>	<b>2,472,440</b>	<b>2,653,060</b>	<b>887,040</b>		<b>953,280</b>
<b>รวมงบบุคลากร</b>	<b>2,472,440</b>	<b>2,653,060</b>	<b>887,040</b>		<b>953,280</b>
งบดำเนินงาน					
ค่าตอบแทน					
ค่าตอบแทนผู้บริหารอื่นเป็นประโยชน์แก่องค์กรปกครองส่วนท้องถิ่น	0	0	20,000	-100 %	0
ค่าตอบแทนการปฏิบัติงานนอกเวลาราชการ	0	0	20,000	0 %	20,000
ค่าเช่าบ้าน	40,800	41,400	50,000	0 %	50,000



	รายจ่ายจริง			ประมาณการ	
	ปี 2563	ปี 2564	ปี 2565	ยอดต่าง (%)	ปี 2566
เงินช่วยเหลือการศึกษาบุตร					
เงินช่วยเหลือการศึกษาบุตรซ้ำ ราชการ/พนักงาน/ลูกจ้างประจำ	0	0	30,000	-33.33 %	20,000
<b>รวมค่าตอบแทน</b>	<b>64,200</b>	<b>69,300</b>	<b>120,000</b>		<b>90,000</b>
<b>ค่าใช้จ่าย</b>					
รายจ่ายเกี่ยวกับการรับรองและพิธีการ	0	0	10,000	0 %	10,000
รายจ่ายเกี่ยวกับกรับการปฏิบัติราชการที่ไม่เข้า ลักษณะรายจ่ายบรายจ่ายอื่น ๆ					
ค่าใช้จ่ายในการเดินทางไปราชการ	0	0	0	100 %	30,000
ค่าใช้จ่ายในการเดินทางไปราชการ	0	17,824	30,000	-100 %	0
ค่าใช้จ่ายในการเดินทางไปราชการ	17,044	0	0	0 %	0
ค่าธรรมเนียมและค่าลงทะเบียนต่างๆ	0	31,200	0	0 %	0
ค่าธรรมเนียมและค่าลงทะเบียนต่างๆ	23,400	0	0	0 %	0
ค่าลงทะเบียนในการฝึกอบรม	0	0	30,000	-100 %	0
ค่าลงทะเบียนในการฝึกอบรม	0	0	0	100 %	30,000
ค่าบำรุงรักษาและซ่อมแซม	14,090	11,990	25,000	20 %	30,000
<b>รวมค่าใช้จ่าย</b>	<b>54,534</b>	<b>61,014</b>	<b>95,000</b>		<b>100,000</b>

	รายจ่ายจริง			ประมาณการ	
	ปี 2563	ปี 2564	ปี 2565	ยอดต่าง (%)	ปี 2566
ค่าวัสดุ					
วัสดุสำนักงาน	15,500	9,375	30,000	0 %	30,000
วัสดุไฟฟ้าและวิทยุ	0	3,775	10,000	0 %	10,000
วัสดุงานบ้านงานครัว	0	0	5,000	100 %	10,000
วัสดุก่อสร้าง	15,915	33,524	10,000	0 %	10,000
วัสดุวิทยาศาสตร์หรือการแพทย์	0	0	10,000	100 %	20,000
วัสดุโฆษณาและเผยแพร่	2,160	0	10,000	0 %	10,000
วัสดุคอมพิวเตอร์	44,800	20,600	20,000	0 %	20,000
วัสดุอื่น	0	0	0	100 %	3,000
<b>รวมค่าวัสดุ</b>	<b>78,375</b>	<b>67,274</b>	<b>95,000</b>		<b>113,000</b>
<b>รวมงบดำเนินงาน</b>	<b>197,109</b>	<b>197,588</b>	<b>310,000</b>		<b>303,000</b>
งบลงทุน					
ค่าครุภัณฑ์					
ครุภัณฑ์สำนักงาน					
ค่าชั้นเก็บเอกสารขนาด 40 ช่อง	0	5,500	0	0 %	0
ครุภัณฑ์คอมพิวเตอร์หรืออิเล็กทรอนิกส์					
ค่าเครื่องสำรองไฟฟ้า ขนาด 800 VA	0	2,500	0	0 %	0





องค์การบริหารส่วนตำบลเจริญศิลป์ อ.เจริญศิลป์ จ.สกลนคร  
 วันที่ 11 มิถุนายน 2567 (ปีงบประมาณ 2567)  
 เจ้าหน้าที่ หัวหน้าส่วน งานคลัง  
 หน่วยงาน  
 ตำแหน่ง

อปท. นี้ล้างข้อมูล เพื่อเริ่มใหม่ปี 2559

ออกจากระบบ

คลังความรู้ ระบบ e-LAAS ระบบงบประมาณ

อนุมัติเทศบัญญัติ/ข้อบัญญัติ

11 มิถุนายน 2567[V.2024-04-23141.12]

- ⚠- สำหรับงบประมาณการรายจ่ายประจำปีฉบับที่ 1 วันที่มีผลบังคับใช้ต้องเป็นวันที่ 1 ต.ค. ของปีงบประมาณนั้น
- ⚠- การอนุมัติต้องทำหลังจากที่นายอำเภอ/ผู้ว่า ได้ลงนามในข้อบัญญัติ/เทศบัญญัติแล้ว

ปีงบประมาณ\* 2566

ปีงบประมาณ	ฉบับที่	รายละเอียดเสนอสภาพิจารณา	วันที่ประกาศ	วันที่มีผลบังคับใช้	ครั้งที่ประชุม	ประชุม		วัน
						สามัญ	วิสามัญ	
2566	1	มติที่ประชุม	22/09/2565	01/10/2565	3	3		1

- บันทึกข้อมูลเบื้องต้นของ อปท.
- ค่าเฉลี่ย
- บันทึกหลักการและเหตุผล
- ร่างเทศบัญญัติ/ข้อบัญญัติ
- ร่างประมาณการงบเฉพาะกิจการ
- อนุมัติเทศบัญญัติ/ข้อบัญญัติ
- โอนงบประมาณรายจ่าย
- แก้ไขเปลี่ยนแปลงค่าชี้แจงงบประมาณ
- รายงาน
- ฐานข้อมูลสำหรับตั้งงบประมาณ



องค์การบริหารส่วนตำบลเจริญศิลป์ อ.เจริญศิลป์ จ.สกลนคร  
 วันที่ 11 มิถุนายน 2567 (ปีงบประมาณ 2567)  
 เจ้าหน้าที่ หัวหน้าส่วน งานคลัง  
 หน่วยงาน  
 ตำแหน่ง

อปท. นี้ล้างข้อมูล เพื่อเริ่มใหม่ปี 2559

ออกจากระบบ

**คลังความรู้ ระบบ e-LAAS**  
 ระบบงบประมาณ

อนุมัติเทศบัญญัติ/ข้อบัญญัติ

11 มิถุนายน 2567[V.2024-04-23141.12]

- บันทึกข้อมูลเบื้องต้นของ อปท.
- ค่าแกลง
- บันทึกหลักการและเหตุผล
- ร่างเทศบัญญัติ/ข้อบัญญัติ
- ร่างประมาณการงบเฉพาะกิจการ
- อนุมัติเทศบัญญัติ/ข้อบัญญัติ
- โอนงบประมาณรายจ่าย
- แก้ไขเปลี่ยนแปลงค่าชี้แจงงบประมาณ
- รายงาน
- ฐานข้อมูลสำหรับตั้งงบประมาณ

- ⚠- สำหรับงบประมาณการรายจ่ายประจำปีฉบับที่ 1 วันที่มีผลบังคับใช้ต้องเป็นวันที่ 1 ต.ค. ของปีงบประมาณนั้น
- ⚠- การอนุมัติต้องทำหลังจากที่นายอำเภอ/ผู้ว่าฯ ได้ลงนามในข้อบัญญัติ/เทศบัญญัติแล้ว

ปีงบประมาณ\* 2566

วันที่รับหลักการ	วันที่แปรญัตติ	วันที่เห็นชอบ	วันที่บันทึกอนุมัติเทศบัญญัติ/ ข้อบัญญัติในระบบ	ยอดเงิน กบท. ที่ระบบคำนวณได้	ยอดเงิน กบท. ที่ อปท. ประมาณการ
17/08/2565		24/08/2565	03/10/2565	380,000.00	380,000.00





องค์การบริหารส่วนตำบลเจริญศิลป์ อ.เจริญศิลป์ จ.สกลนคร  
วันที่ 11 มิถุนายน 2567 (ปีงบประมาณ 2567)  
เจ้าหน้าที่ หัวหน้าส่วน งานคลัง  
หน่วยงาน  
ตำแหน่ง

อปท. นี้ล้างข้อมูล เพื่อเริ่มใหม่ปี 2559

ออกจากระบบ

คลังความรู้ ระบบ e-LAAS

ระบบงบประมาณ

- บันทึกข้อมูลเบื้องต้นของ อปท.
- ค่าแกลง
- บันทึกหลักการและเหตุผล
- ร่างเทศบัญญัติ/ข้อบัญญัติ
- ร่างประมาณการงบเฉพาะกิจการ
- อนุมัติเทศบัญญัติ/ข้อบัญญัติ
- โอนงบประมาณรายจ่าย
- แก้ไขเปลี่ยนแปลงค่าชี้แจงงบประมาณ
- รายงาน
- ฐานข้อมูลสำหรับตั้งงบประมาณ

ระบบข้อมูลรายรับ

- การรับเงินที่เป็นรายรับ
- การรับเงินที่ไม่เป็นรายรับ
- เงินกู้
- เงินอุดหนุนระบุวัตถุประสงค์ /เฉพาะกิจ
- เงินอุดหนุนทั่วไป GFMS
- จัดการลิงก์สำหรับหน่วยรับงบประมาณ
- จัดท้าวางผังเสียง

รายงานการโอนงบประมาณรายจ่ายประจำปี

11 มิถุนายน 2567[V.2024-04-23141.12]

ปีงบประมาณ\* 2566 ค้นหา

ครั้งที่โอนงบประมาณรายจ่าย	วันที่โอนงบประมาณรายจ่าย	วันที่อนุมัติโอนงบประมาณรายจ่าย	รายละเอียด	วันที่บันทึกอนุมัติในระบบ
15	29/09/2566	29/09/2566	รายละเอียด	29/09/2566
14	14/09/2566	14/09/2566	รายละเอียด	14/09/2566
13	07/09/2566	07/09/2566	รายละเอียด	07/09/2566
12	31/08/2566	31/08/2566	รายละเอียด	31/08/2566
11	24/08/2566	24/08/2566	รายละเอียด	24/08/2566
10	17/08/2566	17/08/2566	รายละเอียด	17/08/2566
9	21/06/2566	21/06/2566	รายละเอียด	21/06/2566
8	11/05/2566	15/05/2566	รายละเอียด	16/05/2566

ทั้งหมด 15 รายการ  
แสดง : 20 รายการ



องค์การบริหารส่วนตำบลเจริญศิลป์ อ.เจริญศิลป์ จ.สกลนคร  
วันที่ 11 มิถุนายน 2567 (ปีงบประมาณ 2567)  
เจ้าหน้าที่ หัวหน้าส่วน งานคลัง  
หน่วยงาน  
ตำแหน่ง

อปท. นี้ล้างข้อมูล เพื่อเริ่มใหม่ปี 2559

ออกจากระบบ

คลังความรู้ ระบบ e-LAAS

ระบบงบประมาณ

- บันทึกข้อมูลเบื้องต้นของ อปท.
- ค่าแกลง
- บันทึกหลักการและเหตุผล
- ร่างเทศบัญญัติ/ข้อบัญญัติ
- ร่างประมาณการงบเฉพาะกิจการ
- อนุมัติเทศบัญญัติ/ข้อบัญญัติ
- โอนงบประมาณรายจ่าย
- แก้ไขเปลี่ยนแปลงค่าชี้แจงงบประมาณ
- รายงาน
- ฐานข้อมูลสำหรับตั้งงบประมาณ

ระบบข้อมูลรายรับ

- การรับเงินที่เป็นรายรับ
- การรับเงินที่ไม่เป็นรายรับ
- เงินกู้
- เงินอุดหนุนระบุวัตถุประสงค์ /เฉพาะกิจ
- เงินอุดหนุนทั่วไป GFMS

รายงานการโอนงบประมาณรายจ่ายประจำปี

11 มิถุนายน 2567[V.2024-04-23141.12]

ปีงบประมาณ\* 2566 ค้นหา

ครั้งที่โอนงบประมาณรายจ่าย	วันที่โอนงบประมาณรายจ่าย	วันที่อนุมัติโอนงบประมาณรายจ่าย	รายละเอียด	วันที่บันทึกอนุมัติในระบบ
8	11/05/2566	15/05/2566	รายละเอียด	16/05/2566
7	09/02/2566	09/02/2566	รายละเอียด	13/02/2566
6	08/02/2566	08/02/2566	รายละเอียด	08/02/2566
5	13/01/2566	13/01/2566	รายละเอียด	13/01/2566
4	05/01/2566	05/01/2566	รายละเอียด	05/01/2566
3	13/12/2565	13/12/2565	รายละเอียด	13/12/2565
2	09/12/2565	13/12/2565	รายละเอียด	13/12/2565
1	01/11/2565	28/10/2565	รายละเอียด	01/11/2565

ทั้งหมด 15 รายการ  
แสดง : 20 รายการ





องค์การบริหารส่วนตำบลเจริญศิลป์ อ.เจริญศิลป์ จ.สกลนคร  
 วันที่ 11 มิถุนายน 2567 (ปีงบประมาณ 2567)  
 เจ้าหน้าที่ หัวหน้าส่วน งานคลัง  
 หน่วยงาน  
 ตำแหน่ง

อปท. นี้ล้างข้อมูล เพื่อเริ่มใหม่ปี 2559

ออกจากระบบ

**คลังความรู้ ระบบ e-LAAS**  
 ระบบงบประมาณ

รายงานการแก้ไขเปลี่ยนแปลงคำชี้แจงงบประมาณรายจ่าย

11 มิถุนายน 2567[V.2024-04-23141.12]

- บันทึกข้อมูลเบื้องต้นของ อปท.
- ค่าแกลง
- บันทึกหลักการและเหตุผล
- ร่างเทศบัญญัติ/ข้อบัญญัติ
- ร่างประมาณการงบเฉพาะกิจการ
- อนุมัติเทศบัญญัติ/ข้อบัญญัติ
- โอนงบประมาณรายจ่าย
- แก้ไขเปลี่ยนแปลงคำชี้แจงงบประมาณ
- รายงาน
- ฐานข้อมูลสำหรับตั้งงบประมาณ

ปีงบประมาณ\* 2566 ค้นหา

ครั้งที่แก้ไขเปลี่ยนแปลง	วันที่แก้ไขเปลี่ยนแปลง	วันที่อนุมัติแก้ไขเปลี่ยนแปลง	ปีงบประมาณ	ฉบับที่	สถานะ	พิมพ์	วันที่บันทึกอนุมัติในระบบ
3	16/06/2566	16/06/2566	2566		อนุมัติ	พิมพ์	16/06/2566
2	17/03/2566	09/02/2566	2566		อนุมัติ	พิมพ์	20/03/2566
1	10/01/2566	13/01/2566	2566		อนุมัติ	พิมพ์	16/01/2566

- ระบบข้อมูลรายรับ**
- การรับเงินที่เป็นรายรับ
  - การรับเงินที่ไม่เป็นรายรับ
  - เงินกู้
  - เงินอุดหนุนระบุวัตถุประสงค์ /เฉพาะกิจ
  - เงินอุดหนุนทั่วไป GFMS
  - จัดการลิงก์สำหรับหน่วยรับงบประมาณ
  - จัดหน่วยเงินส่งเงิน

ทั้งหมด 3 รายการ  
แสดง : 10 รายการ

## รายละเอียดจ่ายขาดเงินสะสม

### องค์การบริหารส่วนตำบลเจริญศิลป์ อำเภอเจริญศิลป์ จังหวัดสกลนคร

สถานะการเงินการคลัง ณ วันที่ 31 มกราคม 2566

รายรับ	จำนวนเงิน	15,430,626.92	บาท
รายจ่าย	จำนวนเงิน	9,973,166.39	บาท
ยอดเงินสะสม	จำนวนเงิน	14,252,094.99	บาท
กันเงินสะสมไว้ตามระเบียบ ฯ	จำนวนเงิน	7,100,000.00	บาท
เงินสะสมที่สามารถนำไปใช้ได้	จำนวนเงิน	7,152,094.99	บาท
เงินทุนสำรองสะสม	จำนวนเงิน	9,541,590.44	บาท

ตามที่องค์การบริหารส่วนตำบลเจริญศิลป์ ได้ประกาศใช้แผนพัฒนาท้องถิ่น (พ.ศ. 2566 - 2570) เปลี่ยนแปลง (ครั้งที่ 1/2565) และเพิ่มเติม (ครั้งที่ 1/2565) และสภาองค์การบริหารส่วนตำบลเจริญศิลป์ได้อนุมัติงบประมาณรายจ่าย ประจำปีงบประมาณ พ.ศ. 2566 แล้วนั้น

เพื่อเป็นการแก้ไขปัญหาความเดือดร้อนของประชาชน และพัฒนาท้องถิ่นตามอำนาจหน้าที่ในด้านการบริการชุมชนและสังคม โครงการพัฒนาด้านโครงสร้างพื้นฐาน จึงขออนุมัติจ่ายขาดเงินสะสม ประจำปีงบประมาณ พ.ศ. 2566 จากสภาองค์การบริหารส่วนตำบลเจริญศิลป์ ในครั้งนี้ จำนวน 29 โครงการ รวมเป็นจำนวนเงิน 6,907,000.- บาท (-หกล้านเก้าแสนเจ็ดพันบาทถ้วน-)

#### ข้อกฎหมาย

ระเบียบกระทรวงมหาดไทยว่าด้วยการรับเงิน การเบิกจ่าย การฝากเงิน การเก็บรักษาเงินและการตรวจเงินขององค์กรปกครองส่วนท้องถิ่น พ.ศ. 2547 แก้ไขเพิ่มเติมถึง (ฉบับที่ 4) พ.ศ. 2561 ข้อ 89 “องค์กรปกครองส่วนท้องถิ่นอาจใช้จ่ายเงินสะสมได้ โดยได้รับอนุมัติจากสภาท้องถิ่นภายใต้เงื่อนไข ดังต่อไปนี้

(1) ให้กระทำได้เฉพาะกิจการซึ่งอยู่ในอำนาจหน้าที่ขององค์กรปกครองส่วนท้องถิ่น ซึ่งเกี่ยวกับด้านบริการชุมชนและสังคม หรือกิจการที่เป็นการเพิ่มพูนรายได้ขององค์กรปกครองส่วนท้องถิ่น หรือกิจการที่จัดทำเพื่อบำบัดความเดือดร้อนของประชาชน ทั้งนี้ ต้องเป็นไปตามแผนพัฒนาขององค์กรปกครองส่วนท้องถิ่น หรือตามที่กฎหมายกำหนด

(2) ได้นำส่งสมทบกองทุนส่งเสริมกิจการขององค์กรปกครองส่วนท้องถิ่นแต่ละประเภทตามระเบียบแล้ว

(3) ให้กันเงินสะสมสำรองจ่ายเป็นค่าใช้จ่ายด้านบุคลากรไม่น้อยกว่าสามเดือนและกันไว้อีกร้อยละสิบของงบประมาณรายจ่ายประจำปีนั้น เพื่อเป็นค่าใช้จ่ายในการบริหารงานและกรณีที่มีสาธารณภัยเกิดขึ้น

(4) เมื่อได้รับอนุมัติให้ใช้จ่ายเงินสะสมแล้ว องค์กรปกครองส่วนท้องถิ่นต้องดำเนินการก่องหนผู้พ้นให้เสร็จสิ้นภายในระยะเวลาไม่เกินหนึ่งปีถัดไป หากไม่ดำเนินการภายในระยะเวลาที่กำหนดให้การใช้จ่ายเงินสะสมนั้นเป็นอันพับไป

ทั้งนี้ ให้องค์กรปกครองส่วนท้องถิ่นใช้จ่ายเงินสะสมแล้ว โดยคำนึงถึงฐานะการเงินการคลังขององค์กรปกครองส่วนท้องถิ่นและเสถียรภาพในระยะยาว”

โดยมีรายละเอียดดังต่อไปนี้

แผนงานอุตสาหกรรมและการโยธา	รวม	6,907,000	บาท
งานก่อสร้าง	รวม	6,907,000	บาท
งบลงทุน	รวม	6,907,000	บาท



หมวดค่าที่ดินและสิ่งก่อสร้าง	รวม	6,907,000	บาท
ประเภทค่าก่อสร้างสาธารณูปการ	รวม	4,060,000	บาท

1. โครงการก่อสร้างถนน คสล. สายบ้านนายธงชัย ไทยเจริญ - บ้านนางบัวพันธ์ ศรีละมัย หมู่ที่ 3 บ้านทุ่งคำ ตั้งไว้ 91,000 บาท ปริมาณงานผิวจราจรกว้าง 5.00 เมตร ระยะทาง 28.00 เมตร หนา 0.15 เมตร ลูกรังไหล่ทางข้างละ 0.50 เมตร มีพื้นที่ คสล. ไม่น้อยกว่า 140.00 ตารางเมตร ตามแบบมาตรฐาน ท1-01 เป็นไปตามระเบียบและหนังสือสั่งการ ดังนี้

- 1) พระราชบัญญัติสภาตำบลและองค์การบริหารส่วนตำบล พ.ศ. 2537 และที่แก้ไขเพิ่มเติม
- 2) พระราชบัญญัติกำหนดแผนและขั้นตอนการกระจายอำนาจให้แก่องค์กรปกครองส่วนท้องถิ่น พ.ศ. 2542 และที่แก้ไขเพิ่มเติม
- 3) เป็นไปตามแผนพัฒนาท้องถิ่น พ.ศ. 2566 - 2570 หน้า 172 (กองช่าง)

2. โครงการก่อสร้างถนน คสล. สายบ้านสายบ้านพ่ออำคา แก้วตา - ถนนกลางหมู่บ้าน หมู่ที่ 3 บ้านทุ่งคำ ตั้งไว้ 400,000 บาท ปริมาณงานผิวจราจรกว้าง 5.00 เมตร ระยะทาง 122.00 เมตร หนา 0.15 เมตร ลูกรังไหล่ทางข้างละ 0.50 เมตร มีพื้นที่ คสล. ไม่น้อยกว่า 610.00 ตารางเมตร ตามแบบมาตรฐาน ท1-01 พร้อมป้ายโครงการ 1 ป้าย เป็นไปตามระเบียบและหนังสือสั่งการ ดังนี้

- 1) พระราชบัญญัติสภาตำบลและองค์การบริหารส่วนตำบล พ.ศ. 2537 และที่แก้ไขเพิ่มเติม
- 2) พระราชบัญญัติกำหนดแผนและขั้นตอนการกระจายอำนาจให้แก่องค์กรปกครองส่วนท้องถิ่น พ.ศ. 2542 และที่แก้ไขเพิ่มเติม
- 3) เป็นไปตามแผนพัฒนาท้องถิ่น พ.ศ. 2566 - 2570 หน้า 171 (กองช่าง)

3. โครงการก่อสร้างถนน คสล. สายบ้านวัดป่าบูรพาจารย์ หมู่ที่ 5 บ้านแกดำ ตั้งไว้ 350,000 บาท ปริมาณงานผิวจราจรกว้าง 6.00 เมตร ระยะทาง 91.00 เมตร หนา 0.15 เมตร ลูกรังไหล่ทางข้างละ 0.50 เมตร มีพื้นที่ คสล. ไม่น้อยกว่า 546.00 ตารางเมตร ตามแบบมาตรฐาน ท1-01 พร้อมป้ายโครงการ เป็นไปตามระเบียบและหนังสือสั่งการ ดังนี้

- 1) พระราชบัญญัติสภาตำบลและองค์การบริหารส่วนตำบล พ.ศ. 2537 และที่แก้ไขเพิ่มเติม
- 2) พระราชบัญญัติกำหนดแผนและขั้นตอนการกระจายอำนาจให้แก่องค์กรปกครองส่วนท้องถิ่น พ.ศ. 2542 และที่แก้ไขเพิ่มเติม
- 3) เป็นไปตามแผนพัฒนาท้องถิ่น พ.ศ. 2566 - 2570 หน้า 177 (กองช่าง)

4. โครงการก่อสร้างถนน คสล. สายหน้าบ้านนางอริศรา เสี่ยงเลิศ - หน้าบ้านนายสุริยันต์ ศรีสร้อย บ้านนาดี หมู่ที่ 6 บ้านนาดี ตั้งไว้ 250,000 บาท ปริมาณงานผิวจราจรกว้าง 5.00 เมตร ระยะทาง 76.00 เมตร หนา 0.15 เมตร ลูกรังไหล่ทางข้างละ 0.50 เมตร มีพื้นที่ คสล. ไม่น้อยกว่า 380.00 ตารางเมตร ตามแบบมาตรฐาน ท1-01 พร้อมป้ายโครงการ 1 ป้าย เป็นไปตามระเบียบและหนังสือสั่งการ ดังนี้

- 1) พระราชบัญญัติสภาตำบลและองค์การบริหารส่วนตำบล พ.ศ. 2537 และที่แก้ไขเพิ่มเติม
- 2) พระราชบัญญัติกำหนดแผนและขั้นตอนการกระจายอำนาจให้แก่องค์กรปกครองส่วนท้องถิ่น พ.ศ. 2542 และที่แก้ไขเพิ่มเติม
- 3) เป็นไปตามแผนพัฒนาท้องถิ่น พ.ศ. 2566 - 2570 (เพิ่มเติมฉบับที่ 1) หน้า 33 (กองช่าง)

**5. โครงการก่อสร้างถนน คสล. สายจากถนนลาดยางทางเข้าป่าช้าบ้านนาดี หมู่ที่ 6 บ้านนาดี**  
**ตั้งไว้ 200,000 บาท** ปริมาณงานผิวจราจรกว้าง 5.00 เมตร ระยะทาง 60.00 เมตร หนา 0.15 เมตร ลูกครึ่งไหล่ทาง  
 ข้างละ 0.50 เมตร มีพื้นที่ คสล. ไม่น้อยกว่า 300.00 ตารางเมตร ตามแบบมาตรฐาน ท1-01 พร้อมป้ายโครงการ  
 1 ป้าย

เป็นไปตามระเบียบและหนังสือสั่งการ ดังนี้

- 1) พระราชบัญญัติสภาตำบลและองค์การบริหารส่วนตำบล พ.ศ. 2537 และที่แก้ไขเพิ่มเติม
- 2) พระราชบัญญัติกำหนดแผนและขั้นตอนการกระจายอำนาจให้แก่องค์กรปกครองส่วนท้องถิ่น พ.ศ. 2542 และที่แก้ไขเพิ่มเติม
- 3) เป็นไปตามแผนพัฒนาท้องถิ่น พ.ศ. 2566 - 2570 หน้า 181 (กองช่าง)

**6.โครงการก่อสร้างถนน คสล. สายหน้าวัดป่าเจริญพัฒนา - หมู่ที่ 7 บ้านสร้างพาก**  
**ตั้งไว้ 124,000 บาท** ปริมาณงานผิวจราจรกว้าง 5.00 เมตร ระยะทาง 37.00 เมตร หนา 0.15 เมตร ลูกครึ่งไหล่ทาง  
 ข้างละ 0.50 เมตร มีพื้นที่ คสล. ไม่น้อยกว่า 185.00 ตารางเมตร ตามแบบมาตรฐาน ท1-01 พร้อมป้ายโครงการ  
 1 ป้าย เป็นไปตามระเบียบและหนังสือสั่งการ ดังนี้

- 1) พระราชบัญญัติสภาตำบลและองค์การบริหารส่วนตำบล พ.ศ. 2537 และที่แก้ไขเพิ่มเติม
- 2) พระราชบัญญัติกำหนดแผนและขั้นตอนการกระจายอำนาจให้แก่องค์กรปกครองส่วนท้องถิ่น พ.ศ. 2542 และที่แก้ไขเพิ่มเติม
- 3) เป็นไปตามแผนพัฒนาท้องถิ่น พ.ศ. 2566 - 2570 หน้า 181 (กองช่าง)

**7. โครงการก่อสร้างถนน คสล. สายข้างนายนายนิสัย มีม้วน - วัดป่าชัยมงคล หมู่ที่ 7 บ้านสร้างพาก**  
**ตั้งไว้ 376,000 บาท** ปริมาณงานผิวจราจรกว้าง 5.00 เมตร ระยะทาง 115.00 เมตร หนา 0.15 เมตร ลูกครึ่งไหล่  
 ทางข้างละ 0.50 เมตร มีพื้นที่ คสล. ไม่น้อยกว่า 575.00 ตารางเมตร ตามแบบมาตรฐาน ท1-01 พร้อมป้าย  
 โครงการ 1 ป้าย เป็นไปตามระเบียบและหนังสือสั่งการ ดังนี้

- 1) พระราชบัญญัติสภาตำบลและองค์การบริหารส่วนตำบล พ.ศ. 2537 และที่แก้ไขเพิ่มเติม
- 2) พระราชบัญญัติกำหนดแผนและขั้นตอนการกระจายอำนาจให้แก่องค์กรปกครองส่วนท้องถิ่น พ.ศ. 2542 และที่แก้ไขเพิ่มเติม
- 3) เป็นไปตามแผนพัฒนาท้องถิ่น พ.ศ. 2566 - 2570 หน้า 182 (กองช่าง)

**8. โครงการก่อสร้างถนน คสล. สายร้านอาหารน้องโบว์ - คำฝักแพรว หมู่ที่ 10 บ้านโนนคำพัฒนา**  
**ตั้งไว้ 500,000 บาท** ปริมาณงานผิวจราจรกว้าง 6.00 เมตร ระยะทาง 128.00 เมตร หนา 0.15 เมตร ลูกครึ่งไหล่  
 ทางข้างละ 0.50 เมตร มีพื้นที่ คสล. ไม่น้อยกว่า 768.00 ตารางเมตร วางท่อ คสล. มอก. ชั้น 3 Ø 0.30 เมตร  
 จำนวน 7 ท่อน ตามแบบมาตรฐาน ท1-01 พร้อมป้ายโครงการ 1 ป้าย เป็นไปตามระเบียบและหนังสือสั่งการ ดังนี้

- 1) พระราชบัญญัติสภาตำบลและองค์การบริหารส่วนตำบล พ.ศ. 2537 และที่แก้ไขเพิ่มเติม
- 2) พระราชบัญญัติกำหนดแผนและขั้นตอนการกระจายอำนาจให้แก่องค์กรปกครองส่วนท้องถิ่น พ.ศ. 2542 และที่แก้ไขเพิ่มเติม
- 3) เป็นไปตามแผนพัฒนาท้องถิ่น พ.ศ. 2566 - 2570 (เปลี่ยนแปลงฉบับที่ 1) (กองช่าง)



**9. โครงการก่อสร้างถนน คสล. สายหน้าบ่อควายตู้ - บ่อแก หมู่ที่ 11 บ้านสร้างฟาก**  
**ตั้งไว้ 280,000 บาท** ปริมาณงานผิวจราจรกว้าง 4.00 เมตร ระยะทาง 103.00 เมตร หนา 0.15 เมตร ลูกครึ่งไหล่  
 ทางข้างละ 0.50 เมตร มีพื้นที่ คสล. ไม่น้อยกว่า 412.00 ตารางเมตร ตามแบบมาตรฐาน ท1-01 พร้อมป้าย  
 โครงการ จำนวน 1 ป้าย เป็นไปตามระเบียบและหนังสือสั่งการ ดังนี้

- 1) พระราชบัญญัติสภาตำบลและองค์การบริหารส่วนตำบล พ.ศ. 2537 และที่แก้ไขเพิ่มเติม
- 2) พระราชบัญญัติกำหนดแผนและขั้นตอนการกระจายอำนาจให้แก่องค์กรปกครองส่วนท้องถิ่น  
 พ.ศ. 2542 และที่แก้ไขเพิ่มเติม
- 3) เป็นไปตามแผนพัฒนาท้องถิ่น พ.ศ. 2566 - 2570 หน้า 177 (กองช่าง)

**10. โครงการปรับปรุงถนน คสล. ด้วยแอสฟัลติกคอนกรีต สายหน้านางบุษบา ภูคาบกล้วย - หน้าบ้าน**  
**นายพรหมา คำเกิด หมู่ที่ 4 บ้านหนองฮังเหลว ตั้งไว้ 315,000 บาท** ปริมาณงานผิวจราจรกว้าง 4.00 เมตร  
 ระยะทาง 193.50 เมตร หนา 0.04 เมตร มีพื้นที่ไม่น้อยกว่า 774.00 ตารางเมตร พร้อมป้ายโครงการ 1 ป้าย  
 เป็นไปตามระเบียบและหนังสือสั่งการ ดังนี้

- 1) พระราชบัญญัติสภาตำบลและองค์การบริหารส่วนตำบล พ.ศ. 2537 และที่แก้ไขเพิ่มเติม
- 2) พระราชบัญญัติกำหนดแผนและขั้นตอนการกระจายอำนาจให้แก่องค์กรปกครองส่วนท้องถิ่น พ.ศ.  
 2542 และที่แก้ไขเพิ่มเติม
- 3) เป็นไปตามแผนพัฒนาท้องถิ่น พ.ศ. 2566 - 2570 (เปลี่ยนแปลงฉบับที่ 1) (กองช่าง)

**11. โครงการปรับปรุงถนน คสล. ด้วยแอสฟัลติกคอนกรีต สายหน้าบ้านนางเกษ - หน้าบ้านนางวรรณิ**  
**มูลละคร หมู่ที่ 4 บ้านหนองฮังเหลว ตั้งไว้ 184,000 บาท** ปริมาณงานผิวจราจรกว้าง 4.00 เมตร ระยะทาง  
 110.00 เมตร หนา 0.04 เมตร มีพื้นที่ไม่น้อยกว่า 440.00 ตารางเมตร พร้อมป้ายโครงการ จำนวน 1 ป้าย เป็นไป  
 ตามระเบียบและหนังสือสั่งการ ดังนี้

- 1) พระราชบัญญัติสภาตำบลและองค์การบริหารส่วนตำบล พ.ศ. 2537 และที่แก้ไขเพิ่มเติม
- 2) พระราชบัญญัติกำหนดแผนและขั้นตอนการกระจายอำนาจให้แก่องค์กรปกครองส่วนท้องถิ่น  
 พ.ศ. 2542 และที่แก้ไขเพิ่มเติม
- 3) เป็นไปตามแผนพัฒนาท้องถิ่น พ.ศ. 2566 - 2570 (เปลี่ยนแปลงฉบับที่ 1)

**12. โครงการปรับปรุงถนน คสล. ด้วยแอสฟัลติกคอนกรีต สายหน้านางมณีวรรณ ศรีสถาน - แยกหน้า**  
**บ้านนายเรือง สีมี่ หมู่ที่ 5 บ้านแกดำ ตั้งไว้ 257,000 บาท** ปริมาณงานผิวจราจรกว้าง 3.00 เมตร ระยะทาง  
 211.00 เมตร หนา 0.04 เมตร มีพื้นที่ไม่น้อยกว่า 633.00 ตารางเมตร พร้อมป้ายโครงการ เป็นไปตามระเบียบ  
 และหนังสือสั่งการ ดังนี้

- 1) พระราชบัญญัติสภาตำบลและองค์การบริหารส่วนตำบล พ.ศ. 2537 และที่แก้ไขเพิ่มเติม
- 2) พระราชบัญญัติกำหนดแผนและขั้นตอนการกระจายอำนาจให้แก่องค์กรปกครองส่วนท้องถิ่น  
 พ.ศ. 2542 และที่แก้ไขเพิ่มเติม
- 3) เป็นไปตามแผนพัฒนาท้องถิ่น พ.ศ. 2566 - 2570 (เปลี่ยนแปลงฉบับที่ 1) (กองช่าง)

13. โครงการปรับปรุงถนน คสล.ด้วยแอสฟัลต์ติกคอนกรีต สายหน้านางสมคิด จำปาเป้า - หน้าบ้านนาย  
 ชั้นดี แกระหัน หมู่ที่ 8 บ้านกุดนาขาม ตั้งไว้ 250,000 บาท ปริมาณงานผิวจราจรกว้าง 4.00 เมตร ระยะทาง  
 152.00 เมตร หนา 0.04 เมตร มีพื้นที่ไม่น้อยกว่า 608.00 ตารางเมตร พร้อมป้ายโครงการ จำนวน 1 ป้าย เป็นไป  
 ตามระเบียบและหนังสือสั่งการ ดังนี้

- 1) พระราชบัญญัติสภาตำบลและองค์การบริหารส่วนตำบล พ.ศ. 2537 และที่แก้ไขเพิ่มเติม
- 2) พระราชบัญญัติกำหนดแผนและขั้นตอนการกระจายอำนาจให้แก่องค์กรปกครองส่วนท้องถิ่น  
 พ.ศ. 2542 และที่แก้ไขเพิ่มเติม
- 3) เป็นไปตามแผนพัฒนาท้องถิ่น พ.ศ. 2566 - 2570 (เปลี่ยนแปลงฉบับที่ 1) (กองช่าง)

14. โครงการปรับปรุงถนน คสล.ด้วยแอสฟัลต์ติกคอนกรีต สายหน้าบ้านอาจารย์วิเศษ สุนารักษ์ -  
 ธรรมพิทักษ์ฟาร์ม หมู่ที่ 8 บ้านกุดนาขาม ตั้งไว้ 115,000 บาท ปริมาณงานผิวจราจรกว้าง 4.00 เมตร  
 ระยะทาง 67.00 เมตร หนา 0.04 เมตร มีพื้นที่ไม่น้อยกว่า 268.00 ตารางเมตร พร้อมป้ายโครงการ จำนวน 1 ป้าย  
 เป็นไปตามระเบียบและหนังสือสั่งการ ดังนี้

- 1) พระราชบัญญัติสภาตำบลและองค์การบริหารส่วนตำบล พ.ศ. 2537 และที่แก้ไขเพิ่มเติม
- 2) พระราชบัญญัติกำหนดแผนและขั้นตอนการกระจายอำนาจให้แก่องค์กรปกครองส่วนท้องถิ่น  
 พ.ศ. 2542 และที่แก้ไขเพิ่มเติม
- 3) เป็นไปตามแผนพัฒนาท้องถิ่น พ.ศ. 2566 - 2570 (เปลี่ยนแปลงฉบับที่ 1) (กองช่าง)

15. โครงการปรับปรุงถนน คสล.ด้วยแอสฟัลต์ติกคอนกรีต สายหน้าวัดสว่างอารมณ์ - หลังโรงเรียนบ้าน  
 กุดนาขาม หมู่ที่ 9 บ้านกุดนาขาม ตั้งไว้ 250,000 บาท ปริมาณงานผิวจราจรกว้าง 5.00 เมตร ระยะทาง  
 122.00 เมตร หนา 0.04 เมตร มีพื้นที่ไม่น้อยกว่า 610.00 ตารางเมตร พร้อมป้ายโครงการ 1 ป้าย  
 เป็นไปตามระเบียบและหนังสือสั่งการ ดังนี้

- 1) พระราชบัญญัติสภาตำบลและองค์การบริหารส่วนตำบล พ.ศ. 2537 และที่แก้ไขเพิ่มเติม
- 2) พระราชบัญญัติกำหนดแผนและขั้นตอนการกระจายอำนาจให้แก่องค์กรปกครองส่วนท้องถิ่น  
 พ.ศ. 2542 และที่แก้ไขเพิ่มเติม
- 3) เป็นไปตามแผนพัฒนาท้องถิ่น พ.ศ. 2566 - 2570 (เปลี่ยนแปลงฉบับที่ 1) (กองช่าง)

16. โครงการปรับปรุงถนน คสล.ด้วยแอสฟัลต์ติกคอนกรีต สายหน้าบ้านนายสุขสันต์ - หน้าบ้านพ่อ  
 เรียบ หนูเนียม หมู่ที่ 9 บ้านกุดนาขาม ตั้งไว้ 118,000 บาท ปริมาณงานผิวจราจรกว้าง 4.00 เมตร ระยะทาง  
 70.00 เมตร หนา 0.04 เมตร มีพื้นที่ไม่น้อยกว่า 280.00 ตารางเมตร พร้อมป้ายโครงการ 1 ป้าย เป็นไปตาม  
 ระเบียบและหนังสือสั่งการ ดังนี้

- 1) พระราชบัญญัติสภาตำบลและองค์การบริหารส่วนตำบล พ.ศ. 2537 และที่แก้ไขเพิ่มเติม
- 2) พระราชบัญญัติกำหนดแผนและขั้นตอนการกระจายอำนาจให้แก่องค์กรปกครองส่วนท้องถิ่น  
 พ.ศ. 2542 และที่แก้ไขเพิ่มเติม
- 3) เป็นไปตามแผนพัฒนาท้องถิ่น พ.ศ. 2566 - 2570 (เปลี่ยนแปลงฉบับที่ 1) (กองช่าง)





### 19. โครงการปรับปรุงถนนลูกรังเพื่อการเกษตรสายห้วยสวนผึ้ง 2 ฝั่ง (ทิศตะวันตก)

หมู่ที่ 4 บ้านหนองอั้งแหลว ตั้งไว้ 300,000 บาท ปริมาณงานผิวจราจรขนาดกว้าง 4.00 เมตร ยาว 2,780.00 เมตร ปริมาตรลูกรังไม่น้อยกว่า 3,010 ลบ.ม. พร้อมป้ายโครงการ

เป็นไปตามระเบียบและหนังสือสั่งการ ดังนี้

- 1) พระราชบัญญัติสภาตำบลและองค์การบริหารส่วนตำบล พ.ศ. 2537 และที่แก้ไขเพิ่มเติม
- 2) พระราชบัญญัติกำหนดแผนและขั้นตอนการกระจายอำนาจให้แก่องค์กรปกครองส่วนท้องถิ่น

พ.ศ. 2542 และที่แก้ไขเพิ่มเติม

- 3) เป็นไปตามแผนพัฒนาท้องถิ่น พ.ศ. 2566 - 2570 (เปลี่ยนแปลงฉบับที่ 1) (กองช่าง)

### 20. โครงการปรับปรุงถนนลูกรังเพื่อการเกษตรสายจากบ้านนายประหยัด ปากดีสี - ห้วยสวนผึ้ง

หมู่ที่ 5 บ้านแกดำ ตั้งไว้ 300,000 บาท ปริมาณงานผิวจราจรขนาดกว้าง 4.00 เมตร ยาว 3,280.00 เมตร ปริมาตรลูกรังไม่น้อยกว่า 3,284 ลบ.ม. พร้อมป้ายโครงการ 1 ป้าย

เป็นไปตามระเบียบและหนังสือสั่งการ ดังนี้

- 1) พระราชบัญญัติสภาตำบลและองค์การบริหารส่วนตำบล พ.ศ. 2537 และที่แก้ไขเพิ่มเติม
- 2) พระราชบัญญัติกำหนดแผนและขั้นตอนการกระจายอำนาจให้แก่องค์กรปกครองส่วนท้องถิ่น

พ.ศ. 2542 และที่แก้ไขเพิ่มเติม

- 3) เป็นไปตามแผนพัฒนาท้องถิ่น พ.ศ. 2566 - 2570 (เปลี่ยนแปลงฉบับที่ 1) (กองช่าง)

### 21. โครงการปรับปรุงถนนลูกรัง หมู่ที่ 6 บ้านนาดี จำนวน 3 สาย ตั้งไว้ 100,000 บาท ดังนี้

(1) สายจากถนนใหญ่-นายนายประเนตร ปากดีสี ปริมาณงานผิวจราจรขนาดกว้าง 4.00 เมตร ยาว 400.00 เมตร

(2) สายนางนางบุญสงค์ เกียนทียศ ถึง นายนายสนอง แก้วก้อ ปริมาณงานผิวจราจรขนาดกว้าง 4.00 เมตร ยาว 300.00 เมตร

(3) สายจากศาลาประชาคม - สายหนองอีเลิง ปริมาณงานผิวจราจรขนาดกว้าง 5.00 เมตร ยาว 420.00 เมตร

พร้อมวางท่อระบายน้ำ คสล.มอก. พร้อมวางท่อระบายน้ำ คสล. มอก.ชั้น 3 Ø ขนาด 0.30 เมตร 7 ท่อน ปริมาตรลูกรังไม่น้อยกว่า 1,048 ลบ.ม.

เป็นไปตามระเบียบและหนังสือสั่งการ ดังนี้

- 1) พระราชบัญญัติสภาตำบลและองค์การบริหารส่วนตำบล พ.ศ. 2537 และที่แก้ไขเพิ่มเติม
- 2) พระราชบัญญัติกำหนดแผนและขั้นตอนการกระจายอำนาจให้แก่องค์กรปกครองส่วนท้องถิ่น

พ.ศ. 2542 และที่แก้ไขเพิ่มเติม

- 3) เป็นไปตามแผนพัฒนาท้องถิ่น พ.ศ. 2566 - 2570 (เปลี่ยนแปลงฉบับที่ 1) (กองช่าง)



**22. โครงการปรับปรุงถนนลูกรัง หมู่ที่ 7 บ้านสร้างฟาก จำนวน 3 สาย ตั้งไว้ 300,000 บาท ดังนี้**

(1) สายบะกระต่าย - วัดใหม่เจริญศิลป์ ช่วงนายนายมุสดีถึงนางทองปุ่น ปริมาณงานผิวจราจรขนาด กว้าง 4.00 เมตร ยาว 1,100.00 เมตร

(2) สายนางนางบุญ สมคำ - หน้าโรงสี นายประพงษ์ สมคำ (ข้างวัดศรีสุข) ปริมาณงานผิวจราจรขนาด กว้าง 4.00 เมตร ยาว 900.00 เมตร

(3) สายหน้าวัดป่าชัยมงคล - ซ่างสวนอาจารย์จรัสพงษ์ คล้ายถม ปริมาณงานผิวจราจรขนาด กว้าง 4.00 เมตร ยาว 820.00 เมตร

ปริมาตรลูกรังไม่น้อยกว่า 3,288 ลบ.ม พร้อมป้ายโครงการ 1 ป้าย

เป็นไปตามระเบียบและหนังสือสั่งการ ดังนี้

- 1) พระราชบัญญัติสภาตำบลและองค์การบริหารส่วนตำบล พ.ศ. 2537 และที่แก้ไขเพิ่มเติม
- 2) พระราชบัญญัติกำหนดแผนและขั้นตอนการกระจายอำนาจให้แก่องค์กรปกครองส่วนท้องถิ่น พ.ศ. 2542 และที่แก้ไขเพิ่มเติม
- 3) เป็นไปตามแผนพัฒนาท้องถิ่น พ.ศ. 2566 - 2570 (เปลี่ยนแปลงฉบับที่ 1) (กองช่าง)

**23. โครงการปรับปรุงถนนลูกรัง หมู่ที่ 8 บ้านกุดนาขาม จำนวน 2 สาย ตั้งไว้ 200,000 บาท ดังนี้**

(1) สายวังแก - นาพ่อพันธ์มหา แพงพา ปริมาณงานผิวจราจรขนาดกว้าง 4.00 เมตร ยาว 2,580.00 เมตร

(2) สายบะยาว - บะกระต่าย ปริมาณงานผิวจราจรขนาดกว้าง 4.00 เมตร ยาว 1,840.00 เมตร

ปริมาตรลูกรังไม่น้อยกว่า 2,180 ลบ.ม พร้อมป้ายโครงการ 1 ป้าย

เป็นไปตามระเบียบและหนังสือสั่งการ ดังนี้

- 1) พระราชบัญญัติสภาตำบลและองค์การบริหารส่วนตำบล พ.ศ. 2537 และที่แก้ไขเพิ่มเติม
- 2) พระราชบัญญัติกำหนดแผนและขั้นตอนการกระจายอำนาจให้แก่องค์กรปกครองส่วนท้องถิ่น พ.ศ. 2542 และที่แก้ไขเพิ่มเติม
- 3) เป็นไปตามแผนพัฒนาท้องถิ่น พ.ศ. 2566 - 2570 (เปลี่ยนแปลงฉบับที่ 1) (กองช่าง)

**24. โครงการปรับปรุงถนนลูกรัง หมู่ที่ 9 บ้านกุดนาขาม จำนวน 4 สาย ตั้งไว้ 300,000 บาท ดังนี้**

(1) สายนา นางสาวพรทิพย์ หม่อมเหมาะ ถึง ห้วยบักเปลว ปริมาณงานผิวจราจรขนาดกว้าง 4.00 เมตร ยาว 2,000.00 เมตร เป็นไปตามแผนพัฒนาท้องถิ่น พ.ศ. 2566 - 2570 หน้า 214

(2) สายรอบป่าช้า ผิวจราจรขนาดกว้าง 4.00 เมตร ยาว 1,400.00 เมตร

(3) สายวังกอกษา - นานายเรียบ หนูเนียม ผิวจราจรขนาดกว้าง 4.00 เมตร ยาว 1,500.00 เมตร

(4) สายนายนายเสถียร จำปาสี - นานายบุญรัตน์ พาชัย ผิวจราจรขนาดกว้าง 4.00 เมตร

ยาว 650.00 เมตร

ปริมาตรลูกรังไม่น้อยกว่า 3,290 ลบ.ม พร้อมป้ายโครงการ 1 ป้าย

เป็นไปตามระเบียบและหนังสือสั่งการ ดังนี้

- 1) พระราชบัญญัติสภาตำบลและองค์การบริหารส่วนตำบล พ.ศ. 2537 และที่แก้ไขเพิ่มเติม
- 2) พระราชบัญญัติกำหนดแผนและขั้นตอนการกระจายอำนาจให้แก่องค์กรปกครองส่วนท้องถิ่น พ.ศ. 2542 และที่แก้ไขเพิ่มเติม
- 3) เป็นไปตามแผนพัฒนาท้องถิ่น พ.ศ. 2566 - 2570 (เปลี่ยนแปลงฉบับที่ 1) (กองช่าง)

**25. โครงการปรับปรุงถนนลูกรัง หมู่ที่ 10 บ้านโนนคำพัฒนา จำนวน 3 สาย ตั้งไว้ 100,000 บาท ดังนี้**

- (1) สายนายนายสกลิต เก่งชัย - ไปอ่างเก็บน้ำห้วยนกเค้า ปริมาณงานผิวจราจรขนาดกว้าง 5.00 เมตร ยาว 400.00 เมตร เป็นไปตามแผนพัฒนาท้องถิ่น พ.ศ. 2566 - 2570 หน้า 216
- (2) สายบ้านนายเกิด พรหมม่วง - ถนนลาดยาง ปริมาณงานผิวจราจรขนาดกว้าง 4.00 เมตร ยาว 420.00 เมตร วางท่อระบายน้ำ คสล.มอก.ชั้น 3 Ø ขนาด 0.30 เมตร จำนวน 6 ท่อน เป็นไปตามแผนพัฒนาท้องถิ่น พ.ศ. 2566 - 2570 หน้า 216
- (3) สายนายนายเสวียน สามแสง - นายนายยูร พลหาญ ปริมาณงานผิวจราจรขนาดกว้าง 4.00 เมตร ยาว 720.00 เมตร เป็นไปตามแผนพัฒนาท้องถิ่น พ.ศ. 2566 - 2570 หน้า 215
- ปริมาตรลูกรังไม่น้อยกว่า 1,060 ลบ.ม  
เป็นไปตามระเบียบและหนังสือสั่งการ ดังนี้
- 1) พระราชบัญญัติสภาตำบลและองค์การบริหารส่วนตำบล พ.ศ. 2537 และที่แก้ไขเพิ่มเติม
  - 2) พระราชบัญญัติกำหนดแผนและขั้นตอนการกระจายอำนาจให้แก่องค์กรปกครองส่วนท้องถิ่น พ.ศ. 2542 และที่แก้ไขเพิ่มเติม
  - 3) เป็นไปตามแผนพัฒนาท้องถิ่น พ.ศ.2566 - 2570 (กองช่าง)

**26. โครงการก่อสร้างถนนลูกรังเพื่อการเกษตร หมู่ที่ 10 บ้านโนนคำพัฒนา ตั้งไว้ 144,000 บาท**

- สายข้างบ้านนางละออ สุขกิจ - นายนายเดชา ทองลอง ปริมาณงานผิวจราจรขนาดกว้าง 5.00 เมตร ยาว 270.00 เมตร ปริมาตรลูกรัง ไม่น้อยกว่า 930 ลบ.ม. พร้อมวางท่อระบายน้ำ คสล.มอก.ชั้น 3 ขนาด 0.30 เมตร จำนวน 6 ท่อน และขนาด 0.80 เมตร 16 ท่อน พร้อมป้ายโครงการ 1 ป้าย เป็นไปตามระเบียบและหนังสือสั่งการ ดังนี้
- 1) พระราชบัญญัติสภาตำบลและองค์การบริหารส่วนตำบล พ.ศ. 2537 และที่แก้ไขเพิ่มเติม
  - 2) พระราชบัญญัติกำหนดแผนและขั้นตอนการกระจายอำนาจให้แก่องค์กรปกครองส่วนท้องถิ่น พ.ศ. 2542 และที่แก้ไขเพิ่มเติม
  - 3) เป็นไปตามแผนพัฒนาท้องถิ่น พ.ศ. 2566 - 2570 หน้า 218 (กองช่าง)

**27. โครงการปรับปรุงถนนลูกรัง หมู่ที่ 11 บ้านสร้างฟาก จำนวน 2 สาย ตั้งไว้ 37,000 บาท ดังนี้**

- (1) สายหน้าบ้านนางธันวา สมคำ - บ้านนายคำภา สมคำ ปริมาณงานผิวจราจรขนาดกว้าง 3.00 เมตร ยาว 70.00 เมตร พร้อมวางท่อระบายน้ำ คสล.มอก. ชั้น 3 Ø ขนาด 0.30 เมตร 24 ท่อน เป็นไปตามแผนพัฒนาท้องถิ่น พ.ศ. 2566 - 2570 หน้า 219
- (2) สายรอบศูนย์พัฒนาเด็กเล็ก ปริมาณงานผิวจราจรขนาดกว้าง 4.00 เมตร ยาว 13.00 เมตร พร้อมวางท่อระบายน้ำ คสล.มอก. ชั้น 3 Ø ขนาด 0.30 เมตร 13 ท่อนเป็นไปตามแผนพัฒนาท้องถิ่น พ.ศ. 2566 - 2570 (เปลี่ยนแปลงฉบับที่ 1)
- ปริมาตรลูกรังไม่น้อยกว่า 72 ลบ.ม.  
เป็นไปตามระเบียบและหนังสือสั่งการ ดังนี้
- 1) พระราชบัญญัติสภาตำบลและองค์การบริหารส่วนตำบล พ.ศ. 2537 และที่แก้ไขเพิ่มเติม
  - 2) พระราชบัญญัติกำหนดแผนและขั้นตอนการกระจายอำนาจให้แก่องค์กรปกครองส่วนท้องถิ่น พ.ศ. 2542 และที่แก้ไขเพิ่มเติม
  - 3) เป็นไปตามแผนพัฒนาท้องถิ่น พ.ศ. 2566 - 2570 (กองช่าง)



ประเภทค่าสาธารณูปโภค	รวม	498,000	บาท
----------------------	-----	---------	-----

28. โครงการปรับปรุงระบบประปาหมู่บ้าน หมู่ที่ 11 บ้านสร้างฟาก ตั้งไว้ 498,000 บาท ปริมาณ 5 ลบ.ม./ชม. (รายละเอียดตามเอกสารที่แนบ) พร้อมป้ายโครงการ 1 ป้าย เป็นไปตามระเบียบและหนังสือสั่งการ ดังนี้

- 1) พระราชบัญญัติสภาตำบลและองค์การบริหารส่วนตำบล พ.ศ. 2537 และที่แก้ไขเพิ่มเติม
- 2) พระราชบัญญัติกำหนดแผนและขั้นตอนการกระจายอำนาจให้แก่องค์กรปกครองส่วนท้องถิ่น พ.ศ. 2542 และที่แก้ไขเพิ่มเติม
- 3) เป็นไปตามแผนพัฒนาท้องถิ่น พ.ศ. 2566 - 2570 (เปลี่ยนแปลงฉบับที่ 1) (กองช่าง)

ประเภทค่าต่อเติมหรือตัดแปลงอาคารหรือสิ่งปลูกสร้างต่างๆ	รวม	200,000	บาท
--	-----	---------	-----

29. โครงการซ่อมแซมศาลาประชาคม หมู่ที่ 6 บ้านนาดี ตั้งไว้ 200,000 บาท ปริมาณงาน 11.00 X 12.85 เมตร (รายละเอียดตามเอกสารที่แนบ) พร้อมป้ายโครงการ 1 ป้าย เป็นไปตามระเบียบและหนังสือสั่งการ ดังนี้

- 1) พระราชบัญญัติสภาตำบลและองค์การบริหารส่วนตำบล พ.ศ. 2537 และที่แก้ไขเพิ่มเติม
- 2) พระราชบัญญัติกำหนดแผนและขั้นตอนการกระจายอำนาจให้แก่องค์กรปกครองส่วนท้องถิ่น พ.ศ. 2542 และที่แก้ไขเพิ่มเติม
- 3) เป็นไปตามแผนพัฒนาท้องถิ่น พ.ศ. 2566 - 2570 หน้า 242 (กองช่าง)





องค์การบริหารส่วนตำบลเจริญศิลป์  
เลขที่..... 1647  
ลงวันที่ 8.6.65  
เวลา.....

**ด่วนที่สุด**  
ที่ สน ๐๐๒๓.๑๒/๗๕๕๑



ที่ว่าการอำเภอเจริญศิลป์  
ถนนสว่าง - นาบัว สน ๔๗๒๙๐

๓ ธันวาคม ๒๕๖๕

เรื่อง การโอนจัดสรรงบประมาณรายจ่ายประจำปีงบประมาณ พ.ศ. ๒๕๖๖ งบเงินอุดหนุน งบเงินอุดหนุนเฉพาะกิจ  
เงินอุดหนุนสำหรับก่อสร้าง/ปรับปรุงซ่อมแซมถนนทางหลวงท้องถิ่น  
เรียน นายเทศมนตรีตำบลเจริญศิลป์ นายกองค้การบริหารส่วนตำบลเจริญศิลป์ และนายกองค้การบริหารส่วนตำบลทุ่งแก  
อ้างถึง หนังสืออำเภอเจริญศิลป์ ด่วนที่สุด ที่ สน ๐๐๒๓.๑๒/๒๑๙๒ ลงวันที่ ๓๐ พฤศจิกายน ๒๕๖๕

สิ่งที่ส่งมาด้วย สำเนาหนังสือจังหวัดสกลนคร ด่วนที่สุด ที่ สน ๐๐๒๓.๖/ว ๒๑๔๔๔  
ลงวันที่ ๖ ธันวาคม ๒๕๖๕ จำนวน ๑ ชุด

ตามที่อำเภอเจริญศิลป์ได้แจ้งการจัดสรรงบประมาณรายจ่ายประจำปีงบประมาณ พ.ศ. ๒๕๖๖  
แผนงานยุทธศาสตร์ส่งเสริมการกระจายอำนาจให้แก่องค์กรปกครองส่วนท้องถิ่น งบเงินอุดหนุน งบเงินอุดหนุนเฉพาะกิจ  
เงินอุดหนุนสำหรับก่อสร้าง/ปรับปรุงซ่อมแซมถนนทางหลวงท้องถิ่น โดยให้ถือปฏิบัติตามกฎหมาย ระเบียบ ข้อบังคับ  
มติคณะรัฐมนตรี หนังสือเวียนที่เกี่ยวข้อง ตลอดจนมาตรฐานของทางราชการ ให้ถูกต้องครบถ้วนในทุกขั้นตอน  
โดยให้คำนึงถึงประโยชน์สูงสุดของทางราชการและประโยชน์ที่ประชาชนจะได้รับเป็นสำคัญ รายละเอียดปรากฏ  
ตามหนังสือที่อ้างถึง นั้น

อำเภอเจริญศิลป์ได้รับแจ้งจากจังหวัดสกลนครว่า กรมส่งเสริมการปกครองท้องถิ่นได้โอนเงินจัดสรร  
งบประมาณรายจ่ายประจำปีงบประมาณ พ.ศ.๒๕๖๖ แผนงานยุทธศาสตร์ส่งเสริมการกระจายอำนาจให้แก่องค์กร  
ปกครองส่วนท้องถิ่น ผลผลิตจัดสรรเงินอุดหนุนให้แก่องค์กรปกครองส่วนท้องถิ่น งบเงินอุดหนุน เงินอุดหนุนเฉพาะกิจ  
เงินอุดหนุนสำหรับก่อสร้าง/ปรับปรุงซ่อมแซมถนนทางหลวงท้องถิ่น จากส่วนกลางมาตั้งจ่ายที่สำนักงานคลังจังหวัด  
โดยโอนเงินผ่านทางระบบ New GFMS Thai ดังนั้น เพื่อให้การดำเนินการดังกล่าวเป็นไปด้วยความเรียบร้อย จึงขอแจ้ง  
การโอนเงินจัดสรรงบประมาณให้องค์กรปกครองส่วนท้องถิ่นทราบและให้ถือปฏิบัติตามหนังสือสั่งการที่เกี่ยวข้อง  
รายละเอียดปรากฏตามสิ่งที่ส่งมาด้วย

จึงเรียนมาเพื่อพิจารณาดำเนินการต่อไป

ขอแสดงความนับถือ

(นายสิทธิวัฒน์ ทศธร)

ปลัดอำเภอ(จพง.ปค.ชำนาญการพิเศษ)รักษาราชการแทน  
นายอำเภอเจริญศิลป์

ด.ร. 1106 ก.บ.ค  
ดร. ก.ค.จ.น.  
อ.ก.ค.ค.น.  
อ.ก.ค.ค.น.

เรียน นายค  
- เพื่อโอนโครงการ  
- อำเภอในจังหวัดโอนเงินงบประมาณ  
งบเงินอุดหนุนเฉพาะกิจ

(นางสาวปัทมา ปันใจ)  
เจ้าพนักงานธุรการ

สำนักงานส่งเสริมการปกครองท้องถิ่นอำเภอ

โทร. ๐๒๗๒๑ ๕๓๘๕๔  
ผู้ประสานงาน นางสาวศรีวรรณ สุภารักษ์ โทร. ๐๘๙๘๑๑ ๖๒๘๗  
นางสาว สว่าง

(นายอภิรักษ์ ปันยาว)  
หัวหน้าสำนักปลัด

“อยู่สกุล รักสกุล ทำเพื่อสกุลนคร”  
(นางสาวกานต์ ยืนนาน)

(นายทักษิณ มาบุตร)

นายกองค์การบริหารส่วนตำบลเจริญศิลป์

รองปลัดองค์การบริหารส่วนตำบล



แบบรายละเอียดประกอบการโอนเงินจัดสรรงบประมาณรายจ่ายประจำปีงบประมาณ พ.ศ. 2566  
 แผนงานยุทธศาสตร์ส่งเสริมการกระจายอำนาจให้แก่องค์กรปกครองส่วนท้องถิ่น ผลผลิตจัดสรรเงินอุดหนุนให้แก่องค์กรปกครองส่วนท้องถิ่น  
 งบเงินอุดหนุน เงินอุดหนุนเฉพาะกิจ เงินอุดหนุนสำหรับก่อสร้าง/ปรับปรุงซ่อมแซมถนนทางหลวงท้องถิ่น  
 รหัสแหล่งของเงิน 6611420 รหัสกิจกรรมหลัก 15008668580000000  
 ตามหนังสือกรมส่งเสริมการปกครองท้องถิ่น ด่วนที่สุด ที่ มท 0808.2/ 17832 ลงวันที่ 21 พฤศจิกายน 2565

ลำดับ	จังหวัด	อำเภอ	องค์กรปกครองส่วนท้องถิ่น	รายการ	งบประมาณ	รหัสงบประมาณ	เลขที่ใบจัดสรร
24	สกลนคร	เจริญศิลป์	อบต.เจริญศิลป์	ก่อสร้างถนนคอนกรีตเสริมเหล็ก จากบ้านพ่อนันทา-วัดใหม่เจริญศิลป์ ผิวจราจรกว้าง 6.00 เมตร ระยะทาง 2,100.00 เมตร หนา 0.15 เมตร หรือพื้นที่ไม่น้อยกว่า 12,600.00 ตารางเมตร ไหล่ทางลูกรัง ไม่น้อยกว่าข้างละ 0.50 เมตร องค์การบริหารส่วนตำบลเจริญศิลป์ อำเภอเจริญศิลป์ จังหวัดสกลนคร	8,447,000.00	15008370001004207939	8948 /2566





- ฝ่าย บท.  กง.กฎหมายฯ  
 กง.มาตรฐาน  กง.การเงินฯ  
 กง.ส่งเสริมฯ

ที่ มท ๐๘๐๘.๒/ ๖๕๕๑๓



สถจ.สน.

เลขที่รับ 11651  
วันที่ 19 ธ.ค. 2565  
เวลา 15.47น.

กรมส่งเสริมการปกครองท้องถิ่น  
ถนนนครราชสีมา เขตดุสิต กทม. ๑๐๓๐๐

เลขที่รับ 3628 วันที่ 20 ธ.ค. 65

๑๕ ธันวาคม ๒๕๖๕

เรื่อง การโอนเงินจัดสรรงบประมาณรายจ่ายประจำปีงบประมาณ พ.ศ. ๒๕๖๖ งบเงินอุดหนุน เงินอุดหนุนเฉพาะกิจ  
เงินอุดหนุนสำหรับสนับสนุนภารกิจด้านการป้องกันและควบคุมไฟฟ้าขององค์กรปกครองส่วนท้องถิ่น

เรียน ผู้ว่าราชการจังหวัด ชลบุรี

อ้างถึง หนังสือกรมส่งเสริมการปกครองท้องถิ่น ด่วนที่สุด ที่ มท ๐๘๒๐.๓/ว ๓๙๗๓ ลงวันที่ ๑ ธันวาคม ๒๕๖๕

สิ่งที่ส่งมาด้วย แบบรายละเอียดประกอบการโอนเงินจัดสรรงบประมาณ จำนวน ๑ ชุด

ตามที่ กรมส่งเสริมการปกครองท้องถิ่นได้แจ้งการจัดสรรงบประมาณรายจ่ายประจำปี  
งบประมาณ พ.ศ. ๒๕๖๖ แผนงานยุทธศาสตร์ส่งเสริมการกระจายอำนาจให้แก่องค์กรปกครองส่วนท้องถิ่น  
งบเงินอุดหนุน เงินอุดหนุนเฉพาะกิจ เงินอุดหนุนสำหรับสนับสนุนภารกิจด้านการป้องกันและควบคุมไฟฟ้า  
ขององค์กรปกครองส่วนท้องถิ่น โดยให้ถือปฏิบัติตามกฎหมาย ระเบียบ ข้อบังคับ มติคณะรัฐมนตรี หนังสือเวียน  
ที่เกี่ยวข้อง ตลอดจนมาตรฐานของทางราชการให้ถูกต้องครบถ้วนในทุกขั้นตอน โดยให้คำนึงถึงประโยชน์สูงสุด  
ของทางราชการและประโยชน์ที่ประชาชนจะได้รับเป็นสำคัญ นั้น

กรมส่งเสริมการปกครองท้องถิ่นได้โอนเงินจัดสรรงบประมาณรายจ่ายประจำปีงบประมาณ  
พ.ศ. ๒๕๖๖ แผนงานยุทธศาสตร์ส่งเสริมการกระจายอำนาจให้แก่องค์กรปกครองส่วนท้องถิ่น ผลผลิตจัดสรร  
เงินอุดหนุนให้แก่องค์กรปกครองส่วนท้องถิ่น งบเงินอุดหนุน เงินอุดหนุนเฉพาะกิจ เงินอุดหนุนสำหรับสนับสนุน  
ภารกิจด้านการป้องกันและควบคุมไฟฟ้าขององค์กรปกครองส่วนท้องถิ่น รหัสแหล่งของเงิน ๖๖๑๑๔๒๐  
รหัสกิจกรรมหลัก ๑๕๐๐๘๖๖๐๐๓๐๕๐๐๐๐๐ จากส่วนกลางมาตั้งจ่ายที่สำนักงานคลังจังหวัด โดยโอนเงิน  
ผ่านทางระบบ New GFMS Thai รายละเอียดปรากฏตามสิ่งที่ส่งมาด้วย ดังนั้น เพื่อให้การดำเนินการดังกล่าว  
เป็นไปด้วยความเรียบร้อย จึงขอความร่วมมือจังหวัดแจ้งการโอนเงินจัดสรรงบประมาณให้องค์กรปกครอง  
ส่วนท้องถิ่นทราบ และให้ถือปฏิบัติตามหนังสือที่อ้างถึง

จึงเรียนมาเพื่อโปรดพิจารณา

ขอแสดงความนับถือ

(นายขจร ศรีชวโนทัย)

อธิบดีกรมส่งเสริมการปกครองท้องถิ่น

สำนักบริหารการคลังท้องถิ่น

กลุ่มงานการจัดสรรเงินอุดหนุนและพัฒนาระบบงบประมาณ

โทร./โทรสาร ๐-๒๒๔๑-๙๐๔๓, ๐-๒๒๔๑-๙๐๔๐, ๐-๒๒๔๑-๙๐๐๐ ต่อ ๑๕๔๐

ไปรษณีย์อิเล็กทรอนิกส์ saraban@dla.go.th



แบบรายละเอียดประกอบการโอนเงินจัดสรรงบประมาณรายจ่ายประจำปีงบประมาณ พ.ศ. 2566  
 แผนงานยุทธศาสตร์ส่งเสริมการกระจายอำนาจให้แก่องค์กรปกครองส่วนท้องถิ่น ผลผลิตจัดสรรเงินอุดหนุนให้แก่องค์กรปกครองส่วนท้องถิ่น  
 งบเงินอุดหนุน เงินอุดหนุนเฉพาะกิจ เงินอุดหนุนสำหรับสนับสนุนภารกิจด้านการป้องกันและควบคุมไฟฟ้าขององค์กรปกครองส่วนท้องถิ่น  
 รหัสแหล่งของเงิน 6611420 รหัสกิจกรรมหลัก 15008660030500000

ตามหนังสือกรมส่งเสริมการปกครองท้องถิ่น ด่วนที่สุด ที่ มท 0808.2/19913 ลงวันที่ 14 ธันวาคม 2565

ลำดับ	จังหวัด	อำเภอ	องค์กรปกครองส่วนท้องถิ่น	รายการ	งบประมาณ	รหัสงบประมาณ	เลขที่ใบจัดสรร
14	สกลนคร	เจริญศิลป์	อบต.เจริญศิลป์	เงินอุดหนุนสำหรับสนับสนุนภารกิจด้านการป้องกันและควบคุมไฟฟ้าขององค์กรปกครองส่วนท้องถิ่น องค์การบริหารส่วนตำบลเจริญศิลป์ ตำบลเจริญศิลป์ อำเภอเจริญศิลป์ จังหวัดสกลนคร	18,700.00	1500837000100420B899	13632 /2566

